

NEMOCNICE PRACHATICE a.s.

Zapsaná v obchodním rejstříku vedeném u Krajského soudu v Českých Budějovicích
v oddílu B, vl.1461

Nebahovská 1015, 383 20 Prachatice

IČO: 26095165 DIČ: CZ26095165

Bankovní spojení: GE MONEY BANK Prachatice, č.ú.: 175609387/0600

V Ý R O Č N Í Z P R Á V A



2008

Certifikát č. 020/2008

TRITON

Cert

CERTIFIKÁT

Tímto potvrzujeme, že
SYSTÉM ŘÍZENÍ JAKOSTI

společnosti **Nemocnice Prachatice, a.s.**

Nebahovská 1015
Prachatice, Česká republika

NEMOCNICE
PRACHATIC
a.s.

Byl shledán shodným s požadavky normy pro systém řízení jakosti
ČSN EN ISO 9001:2001

Certifikát je platný pro následující rozsah činností a služeb:

**L POSKYTOVÁNÍ KOMPLEXNÍ AMBULANTNÍ A LŮŽKOVÉ LÉČEBNÉ
A OŠETŘOVATELSKÉ PÉČE, ZÁKLADNÍCH DIAGNOSTICKÝCH METOD
A DOPLŇKOVÝCH SLUŽEB**
ZE SYSTÉMOVÉ CERTIFIKACE ISO 9001 JE VYJMUTO PRACOVÍŠTĚ OKB-H

Datum certifikace: 26. února 2008

Platnost certifikátu do: 26. února 2011



Lukáš Adámek

Ing. Lukáš Adámek
Představitel vedení pro jakost



Místo a datum vystavení:
Praha, 26. února 2008



Nesplnění certifikačních podmínek uvedených v příloze může vést k neplatnosti certifikátu.



Český institut pro akreditaci,
obecně prospěšná společnost
110 00 Praha 1 - Nové Město, Opletalova 41

vydává

OSVĚDČENÍ O AKREDITACI

č. 125 / 2009

pro

zdravotnickou laboratoř č. 8009

Nemocnice Prachatice, a.s.
(IČ 26095165)

Oddělení klinické biochemie a hematologie (OKB-H)
Nebahovská 1015, 383 20 Prachatice

Předmět akreditace:

Klinicko-biochemická a hematologická laboratorní vyšetření biologického materiálu včetně odběrů žilní a kapilární krve v rozsahu uvedeném v příloze tohoto osvědčení.

Jménem zdravotnické laboratoře jedná MUDr. Jaroslava Ambrožová a za správnost protokolů o zkouškách a o odběru odpovídají MUDr. Jaroslava Ambrožová a Ing. Vlasta Pösingerová.

Toto osvědčení o akreditaci vydal Český institut pro akreditaci, o.p.s. na základě posouzení splnění akreditačních kritérií podle
ČSN EN ISO 15189:2007

a po zjištění, že zdravotnická laboratoř je odborně způsobilá objektivně a nezávisle vykonávat činnosti uvedené v rozsahu předmětu akreditace.

Adresát tohoto osvědčení je oprávněn používat při své činnosti v rozsahu tohoto osvědčení a po dobu jeho platnosti vedle svého názvu označení „akreditovaná zdravotnická laboratoř č. 8009“, pokud dodržuje veškeré příslušné předpisy vztahující se k činnosti akreditované zdravotnické laboratoře, včetně předpisů vydaných Českým institutem pro akreditaci, o.p.s.

Prokáže-li se, že adresát tohoto osvědčení neplní akreditační kritéria rozhodná pro jeho vydání a závazky podmiňující akreditaci, může Český institut pro akreditaci, o.p.s. účinnost tohoto osvědčení pozastavit nebo osvědčení o akreditaci zrušit nebo změnit.

Toto osvědčení platí do: **05.02.2014**

V Praze dne: 02.03.2009

Ing. Jiří Růžicka, MBA
ředitel
Českého institutu pro akreditaci, o.p.s.



Poučení:

Proti tomuto osvědčení, pokud jde o rozsah předmětu akreditace, má adresát možnost podat písemné námítky do 10 dnů od jeho převzetí. Námítky nemají odkladný účinek.

Obsah

1. Úvodní slovo
2. Základní údaje o nemocnici
3. Organizační struktura
 - 3.1. Organizační struktura
 - 3.2. Dozorčí rada
 - 3.3. Vedení nemocnice
 - 3.4. Poradní orgány
 - 3.5. Předmět činnosti
 - 3.6. Vedoucí pracovníci
4. Zdravotnické služby
 - 4.1. Lůžkový fond
 - 4.2. Využití lůžkového fondu
 - 4.3. Základní kapacitní a výkonové ukazatele
 - 4.4. Stížnosti pacientů
5. Lékárna
6. Ekonomika
 - 6.1. Náklady, výnosy, hospodářský výsledek
 - 6.2. Zkrácený poměr aktiv a pasiv
 - 6.3. Movitý a nemovitý majetek
 - 6.4. Jednotlivé položky nákladů
 - 6.5. Jednotlivé položky tržeb
 - 6.6. Hospodářský výsledek a jeho rozdělení
 - 6.7. Smluvní vztahy se zdravotními pojišťovnami
 - 6.8. Pořízené investice
 - 6.9. Sociální fond
7. Personalistika
 - 7.1. Počty zaměstnanců
 - 7.2. Průměrné mzdy
 - 7.3. Vzdělanostní struktura lékařů
 - 7.4. Věková struktura zaměstnanců
 - 7.5. Nemocnost
 - 7.6. Nástup absolventů
8. Stravovací provoz
9. Prádelna
10. Ostatní provozní zajištění
 - 10.1. Dopravní zdravotní služba
 - 10.2. Ostatní doprava
 - 10.3. Areál nemocnice
 - 10.4. Bytové hospodářství
 - 10.5. Vrátnice
 - 10.6. Středisko úklidu
11. Výzkum a vývoj
12. Významní sponzoři
13. Redakční rada

1. Úvodní slovo.

Základním posláním nemocnice je poskytování kvalitní zdravotní péče. Se vznikem akciové společnosti od 1.1.2007 je kladen zvýšený důraz rovněž na zlepšení ekonomické situace nemocnice. To se v roce 2008 podařilo zajistit zejména prohlubováním hmotné zainteresovanosti pracovníků.

V roce 2008 byly v oblasti odměňování nastaveny profesní mzdy u zbývajících zdravotnických pracovníků.

Všechny tyto změny vedly v ekonomické oblasti k dosažení kladného hospodářského výsledku ve výši Kč 648 tis.

V oblasti lůžkové péče pokračoval trend zkracování průměrné ošetrovací doby (- 0,59 dne). Počet pacientů zůstal zhruba na úrovni roku 2007.

Velmi příznivou bilancí kvality poskytované zdravotní péče je rovněž skutečnost, že za rok 2008 byla podána pouze 1 stížnost.

Významným krokem ke zkvalitnění poskytované zdravotní péče je získání certifikátu řízení kvality péče podle ČSN ISO 9001/2001, který jsme obdrželi v únoru 2008.

Podle současného vývoje bychom v r. 2009 měli pokračovat v zajištění zdravotní lůžkové péče v objemech minulých let. Od VZP jsme obdrželi informaci, že od r. 2010 s naší nemocnicí nenasmlová ortopedické výkony, pokud nebudeme mít samostatné ortopedické oddělení. Proto v současné době činíme veškeré kroky k zajištění péče o ortopedické pacienty i v dalších letech.

Ing. Bohumil O n d ř i c h ,
předseda představenstva Nemocnice Prachatice, a.s.

2. Základní údaje o nemocnici

Název:	Nemocnice Prachatice, a.s.
Sídlo:	Nebahovská 1015, 383 20 Prachatice
Právní forma:	akciová společnost
IČO:	260 95 165
Jediný akcionář:	Jihočeský kraj
Datum vzniku společnosti:	16. září 2005
Datum zápisu společnosti:	30. září 2005
Předmět hlavní činnosti:	komplexní poskytování zdravotnických služeb
Předmět další činnosti:	pronájem nemovitostí, bytů a nebytových prostor, bez poskytování jiných než základních služeb zajišťujících provoz nemovitostí, bytů a nebytových prostor

Z historie nemocnice

Návrh vybudovat v Prachaticích nemocnici byl podán prachaticko-volarskému okresnímu zastupitelstvu již v roce 1894, nezískal však většinovou podporu.

U příležitosti 50. výročí panování císaře Františka Josefa I. na slavnostním zasedání dne 2. prosince 1898 se prachatické městské zastupitelstvo jednomyslně usneslo nemocnici postavit s tím, že právo jmenování lékařského i správního personálu bude v rukou městské obce

Realizace stavby prachatické nemocnice byla zadána staviteli Emilu Brücknerovi z Nymburka a bylo s ní započato 29. srpna 1904.

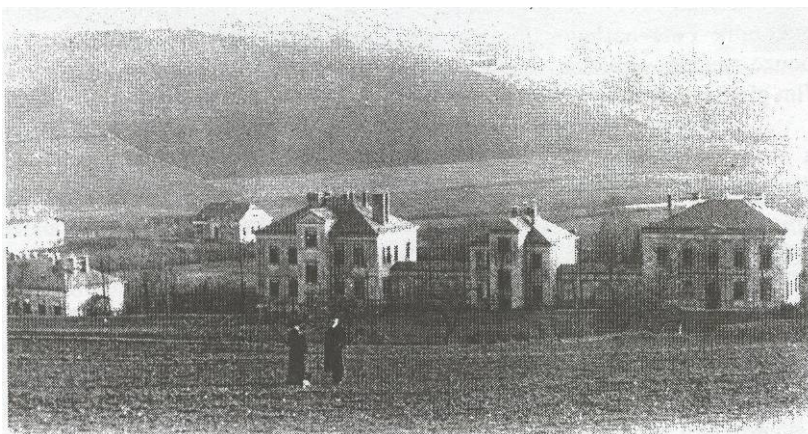

Primář MUDr. Stiny s chotí před novostavbou nemocnice.

Stavba byla dokončena za necelých 14 měsíců dne 22. října 1905 a její kolaudace proběhla 28. října téhož roku

Slavnostní otevření nemocnice se konalo dne 30. prosince 1905.

V zastoupení českobudějovického biskupa dr. Říhy vysvětil objekt kanovník J. Spina.

3. Organizační struktura

3.1. Organizační struktura

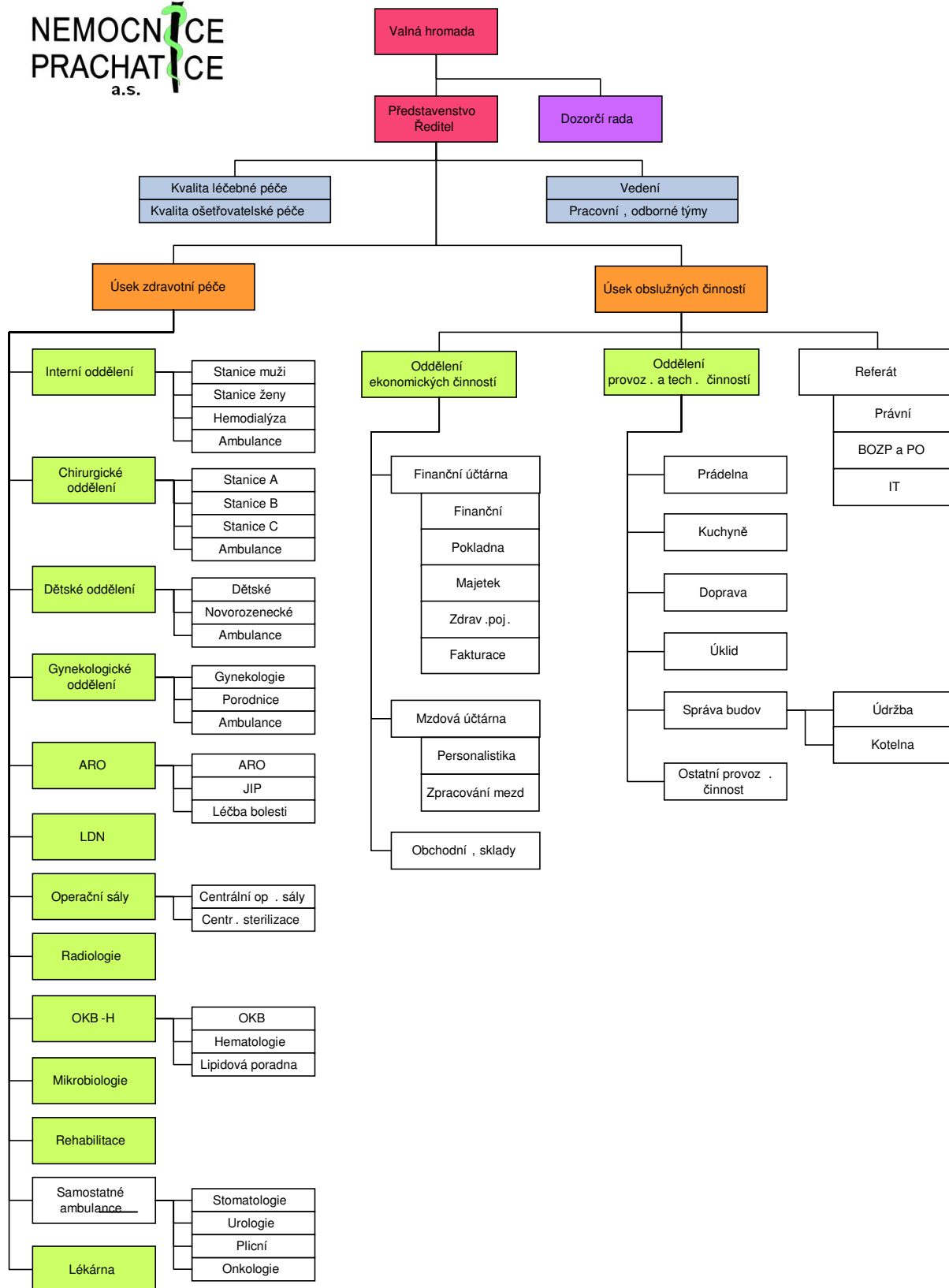

3.2 Představenstvo

Předseda představenstva	: ing. Bohumil Ondřich
Místopředseda představenstva	: MUDr. František Stráský
Člen představenstva	: MUDr. Zdeněk Hejduk
Člen představenstva	: Ing. Jan Švejda
Člen představenstva	: MUDr. Petr Pumpr

Změna představenstva k 19.8.2008

Zánik členství :	MUDr. Petr Pumpr
Vznik členství :	Ing. Milan Voldřich

Změna představenstva po rozvahovém dni do data sestavení VZ

Zánik členství :	Ing. Milan Voldřich
Vznik členství :	Ing. Martin Bláha

3.3 Dozorčí rada

Dozorčí rada byla jmenována Radou Jihočeského kraje a její činnost se řídí statutem.

Složení dozorčí rady:

Předseda:	Netík Jiří
Místopředseda:	Dr. Bc. Zima Ludvík
Členové:	Ing. Protiva Václav
	MUDr. Ambrožová Jaroslava
	Mgr. Gros Miroslav
	Pěstová Hana
	MUDr. Přívozník Ladislav
	Rabenhauptová Hana
	Toman Vojtěch

Změny DR po rozvahovém dni do data sestavení VZ

Zánik členství : Netík Jiří, Dr. Bc. Zima Ludvík, Ing. Protiva Václav, Rabenhauptová Hana a Ing. Toman Vojtěch

Vznik členství : MUDr. Kuba Martin, Mgr. Štemberková Růžena, RNDr. Šebelík Petr CSc., Rosa Stanislav a Sklář František

Novým předsedou dozorčí rady byl zvolen MUDr. Přívozník Ladislav

3.4 Poradní orgány

- porada vedoucích pracovníků
- porada vedoucích sester
- komise
 - etická
 - investiční
 - likvidační a škodová
 - léková
 - transfuzní

3.5 Předmět činnosti

3.5.1 Hlavní

Předmětem hlavní činnosti Nemocnice Prachatice je poskytování zdravotní péče v souladu s koncepcemi jednotlivých oborů. Zdravotní péče je poskytována v těchto oborech a odbornostech:

Lůžková péče

Akutní lůžková zdravotní péče je poskytována ve 4 základních oborech s tím, že v rámci chirurgického oddělení jsou prováděny i ortopedické výkony. Pro všechny obory zajišťuje intenzivní péči centrální JIP. Na tomto 10-ti lůžkovém oddělení jsou vyčleněna 2 lůžka pro ARO.

Následná péče je zajišťována na oddělení LDN.

Komplementární péče

ARO	Mikrobiologie
RDO	Patologie
OKB-H	Rehabilitace

Ambulantní péče

Stomatologie	Traumatologie
Gastroenterologie	Urologie
Nefrologie	Ortopedie
Kardiologie	Léčba bolesti
TRN	Lipidová poradna
Pedopsychiatrie	Onkologie
Hemodialyzační středisko	

Lékárna

3.5.2. Vedlejší

- Hostinská činnost
- Silniční motorová doprava nákladní – vnitrostátní
- Praní a mandlování prádla
- Pronájem bytů a nebytových prostor
- Provozování parkoviště
- Obchodní činnost

3.6 Vedoucí pracovníci (údaje k 31.12.2008)

Zdravotnická činnost

Oddělení

Interní
Chirurgické
Gyn.-por.
Dětské
ARO
OKB-H
RDO
Rehabilitace
Mikrobiologie

Primář

MUDr. Jalůvka Jiří
MUDr. Tišler Vladimír
MUDr. Dzuriak Dušan
MUDr. Kylián Jan
MUDr. Adamec Čeněk
MUDr. Ambrožová Jaroslava
MUDr. Krtouš Zdeněk
MUDr. Selnerová Marie
MUDr. Krpoun Karel

Vedoucí lékař

LDN
Hemodialýza

Lékárna

MUDr. Šulec Václav
MUDr. Pauchová Eva

Mgr. Gros Miroslav

Z historie nemocnice



V souladu s dřívějšími dohodami byl prvním primářem prachatické nemocnice jmenován zdejší dosavadní obvodní lékař MUDr. Anton Stini (narozen 1862 v Olšině), sekundárním lékařem MUDr. Jaroslav Traxler (narozen 1869 ve Vlachově Březí). Ošetrovatelskou službu roku 1906 vykonávalo 5 sester řádu sv. Karla Boromejského v čele s představenou Cecilianou Františkou Gabrielovou.

Ostatní činnosti**Funkce**

Ved. odd. provozních a tech. činností.
 Ved. odd. ekonomických činností
 Ved. technického úseku
 Vedoucí údržby
 Ved. strav. provozu
 Vedoucí prádelny
 Informatik
 Bezpečnostní technik
 Ved. střediska úklidu

Jméno

Ing. Švík Jan
 Veselý Jan
 Novák Zdeněk
 Urban Jaroslav
 Vojík František
 Kleinová Anna
 Brojír Vlastimil
 Svoboda Petr
 Mílová Ružena

4. Zdravotnické služby**4.1 Lůžkový fond - 2008**

odd.	počet lůžek	oš. dny kapacita	oš. dny skutečnost	využití	počet pacientů	ošetřovací doba
interna	51	18 666	13 508	72,37	2 218	6,09
chirurgie	48	16 344	11 716	71,68	1 943	6,03
gyn-por	45	10 800	5 958	55,17	954	6,25
dětské	22	8 052	4 306	53,48	808	5,33
novorozen	13	4 758	2 531	53,19	443	5,71
centr. JIP	10	3 660	2 768	75,63	858	3,23
celkem	189	62 280	40 787	65,49	6 366	6,41
LDN	25	9 150	7 845	85,74	223	35,18

4.2 Využití lůžkového fondu

odd	2003	2004	2005	2006	2007	2008
interna	83,62	81,25	79,61	80,97	76,69	72,37
chirurgie	73,70	72,38	75,59	78,16	81,51	71,68
gyn-por	61,27	60,71	51,30	58,10	60,01	55,17
dětské	63,26	62,07	59,19	62,42	62,38	53,48
novorozen	51,93	58,55	51,78	51,76	48,72	53,19
centr. JIP	78,14	74,32	77,59	82,63	78,27	75,63
LDN	88,84	92,79	92,79	92,39	84,58	85,74

Graf – počet pacientů

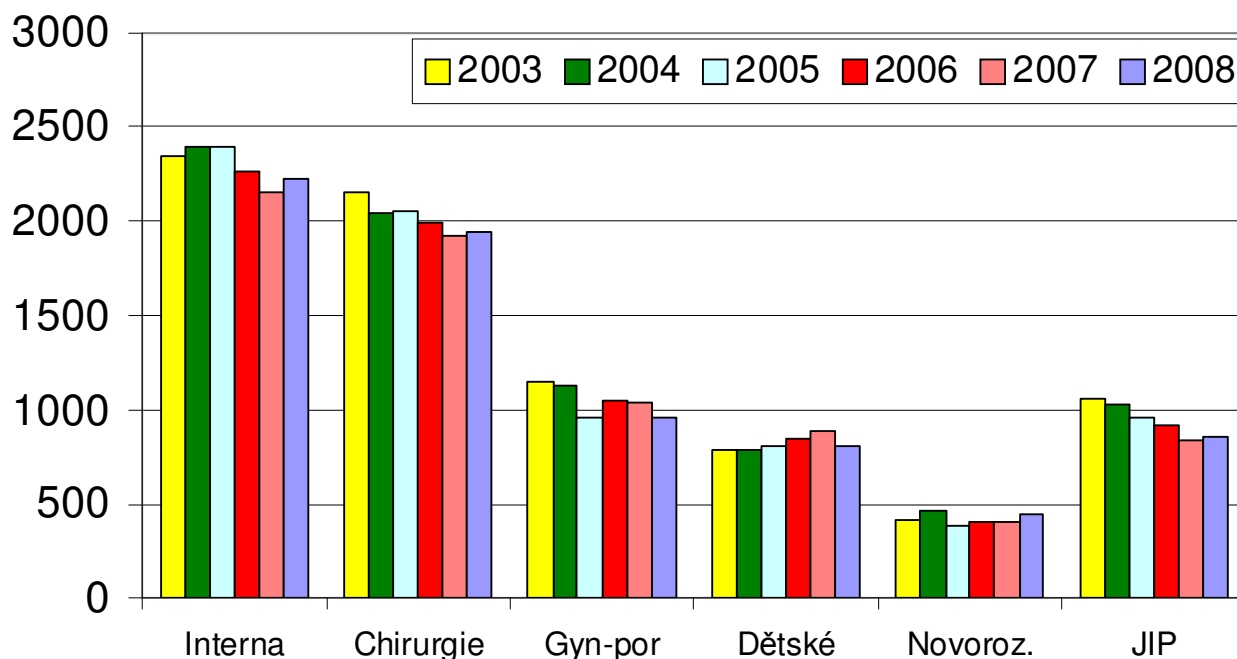

4.3 Základní kapacitní a výkonové ukazatele

počet	2003	2004	2005	2006	2007	2008
oper. výkony	2 173	2 002	2 328	2 287	2 267	2 100
z toho:						
chir.- velké	813	712	828	731	720	637
malé	329	399	408	423	447	438
ort. - velké	223	209	234	264	230	255
malé	64	88	258	190	133	165
gyn. - velké	363	333	360	324	218	387
malé	736	649	559	355	519	225
počet porodů	415	465	383	407	395	443
počet úmrtí	254	262	276	214	217	217

Ambulantní péče

Počet vyšetření	2003	2004	2005	2006	2007	2008
rehabil. lékař	4 171	2 695	3 185	2 146	2 381	1 893
urologie	5 919	6 824	5 848	5 341	5 952	4 821
gastroenter.	1 993	1 729	2 086	2 015	1 800	1 781
kardiologie	5 457	5 377	969	1 244	1 143	1 096
nefrologie	430	422	411	445	543	518
pedopsych.	120	0	0	0	0	0
onkologie	1 825	2 117	1 893	2 055	2 078	1 794
cytostat. léčba	1 216	903	235	405	964	931
ortopedie	2 569	2 610	1 997	1 921	1 923	1 254
traumatologie	732	903	919	1 013	1 083	1 032
TRN	3 107	3 203	5 180	4 815	4 851	5 230
lipidová por.	1 172	1 059	1 195	1 192	1 256	1 069
zubní	2 974	3 023	3 361	3 412	3 450	3 050
léčba bolesti	399	243	403	372	570	491
chirurg. amb.	15 632	15 622	15 643	16 794	16 878	15 052
interní amb.	325	1 022	1 326	1 571	1 441	1 444
gynekol. amb.	3 502	3 752	3 573	3 931	3 162	3 259
dětská amb.	8 723	7 282	3 255	2 554	3 032	2 395
počet hemod.	3 146	3 281	4 122	4 340	3 615	4 019

komlement

Počet vyšetření	2003	2004	2005	2006	2007	2008
biochem.	1 085 839	1 018 165	1 065 440	926 485	1 057 357	1 163 348
autotransfuze	243	237	234	228	248	348
mikrobiologie	25 243	24 748	21 280	22 103	23 155	24 210
patologie	5 535	2 462	2 358	1 245	998	668
RDO						
- CT	1 941	2 699	2 720	2 648	2 606	2 567
- mamografie	1 593	1 024	760	603	580	324
- ultrazvuk	7 380	11 165	11 532	12 283	12 726	13 346
- ostatní	26 466	21 684	21 886	22 133	24 553	21 968
ARO – celk.anestezie	1 283	1 262	1 118	1 141	1 242	1 237
bloky	781	744	822	821	627	725

Dopravní zdravotní služba

	2004	2005	2006	2007	2008
přepravení pac.	13 766	14 737	14 376	14 141	13 049
najeté km	338 480	320 982	314 745	297 744	305 837

4.4 Stížnosti pacientů, průzkumy spokojenosti

V roce 2008 byla registrována 1 stížnost. Soudní řízení nebylo uplatněno. Průzkumy spokojenosti pacientů byly připraveny a od 1.1.2008 probíhají permanentně.

5. Lékárna

V areálu nemocnice byla v roce 2003 vybudována nová lékárna, která slouží jako nemocniční i výdej na recepty. Výdej na recepty je uskutečňován pouze v pracovních dnech od 7,00 do 16,00 hodin.

Vývoj počtu receptů a objemu tržeb za recepty:

	2004	2005	2006	2007	2008
Počet receptů	30 299	23 869	29 434	30 959	24 682
Objem tržeb (tis Kč)	19 622	18 874	20 674	21 188	23 539

6. Ekonomika

6.1 Náklady, výnosy, hospodářský výsledek (v tis. Kč)

	výnosy	index	náklady	index	hosp. výsl.
2001	179 204	110,39	179 193	109,38	11
2002	192 605	107,48	196 530	109,68	-3 925
2003	204 869	106,37	205 226	104,42	-357
2004	269 138	131,37	207 875	101,29	61 263
2005	208 311	104,39	207 819	99,97	491
2006	223 098	109,94	223 731	107,66	-633
2007	226 699	101,61	226 227	101,12	472
2008	246 966	108,94	246 318	108,88	648

6.2 Zkrácený poměr aktiv a pasiv

	2004	2005	2006	2007	2008
Aktiva - pohledávky	21 785	31 581	26 645	21 783	22 489
finanční maj.	14 179	5 872	10 922	33 352	26 628
Celkem	35 964	37 453	37 567	55 135	49 117
Pasiva – závazky dod.	11 796	13 555	9 074	8 843	7 608
ostat. závazky	8 728	10 163	10 562	12 193	13 055
Celkem	20 524	23 718	19 636	21 036	20 663
Rozdíl – Aktiva-Pasiva	15 440	13 735	17 931	34 099	28 454

6.3 Movitý a nemovitý majetek (tis Kč)

	1.1.2008	31.12.2008
Nemovitý	274 480	301 436
- z toho budovy	273 336	300 292
Movitý	110 694	102 299
- z toho - hmotný	67 461	73 428
nehmotný	3 073	3 675
drobný	22 044	21 091
Oceňovací rozdíl k nab. majetku	2 431	2 431
Nedokončený DHM	15 685	1 674

6.4 Jednotlivé položky nákladů (tis Kč)

	2004	2005	2006	2007	2008
Léky	11 184	11 597	15 774	18 239	17 416
Krev	1 663	1809	1 797	1 712	1 570
SZM	23 667	24525	26 140	23 858	27 189
Ostatní nákupy	11 845	13 394	13 534	10 759	13 597
Plyn, el. en. voda	8 252	9 354	11 372	11 320	14 237
Prodané zboží	17 211	15 872	18 483	18 580	19 440
Opravy	6 450	4934	6 502	5 708	6 140
Ostatní služby	3 427	6059	4 486	5 270	5 756
Osobní náklady	102 740	103 586	115 016	118 166	125 933
Odpisy	20 499	13 810	9 778	10 423	11 840
Ostatní	937	2 879	849	2 192	3 200
Náklady celkem	207 875	207 819	223 731	226 227	246 318

Z historie nemocnice

Po vleklých jednáních a zvažování alternativních lokalit bylo v polovině sedmdesátých let rozhodnuto vystavět novou nemocnici východně nad městem. Terénní úpravy byly zahájeny v roce 1977, v dalších dvou letech vybudován vodovodní přívaděč a kanalizační sběrač a v září 1979 byl položen základní kámen. Pro omezené stavební kapacity dodavatele postupovala výstavba velmi pomalu. Teprve na podzim roku 1986 byla dokončena první etapa stavby a mohla sem být přestěhována oddělení interní a gynekologicko-porodnické. Do provizorních prostor bylo umístěno i dětské oddělení. Nově zde byla otevřena také stanice léčebny dlouhodobě nemocných. Pro potřeby lůžkové části bylo v provizorních prostorech zřízeno i jedno pracoviště RDO a do provozu uvedena kuchyně.

Skladba nákladů 2008

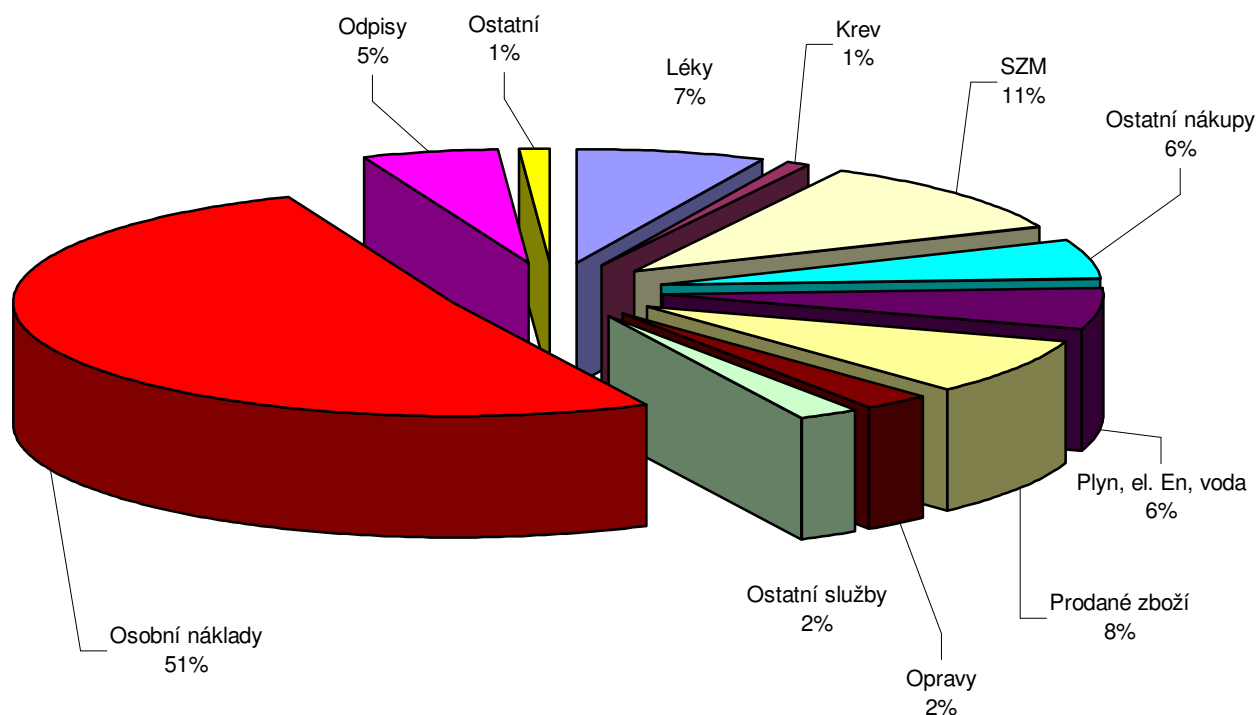

6.5 Jednotlivé položky tržeb (v tis. Kč)

	2004	2005	2006	2007	2008
Tržby VZP	129 069	138 907	154 696	156 345	166 262
Tržby ost. zdrav. poj.	31 107	35 428	35 470	38 648	40 544
Tržby za prod. zboží	20 623	18 874	21 778	21 781	23 124
Ostat. hlavní činnost	1 786	1 327	1 264	906	1 093
Nájemné	2 014	2 124	2 249	2 134	2 696
Stravné	1 564	1 653	1 827	2 257	3 180
Ostatní	2 016	2 020	2 885	1 454	6 457
Dotace zřizovatele	11 374	2 529	2 466	3 174	3 610
Nekrytý FRM	69 585	5 379	463	0	0
Tržby celkem	269 138	208 311	223 098	226 699	246 966
Hospodářský výsledek	61 263	491	-633	472	648

6.6 Hospodářský výsledek a jeho rozdělení

	2008
Hospodářský výsledek	648 231,89
Daň ze zisku	0
Hospodářský výsledek k rozdělení	648 231,89
Rozdělení zisku – přidělu rezervnímu fondu	32 412,00
krytí ztrát minulých let	518 584,89
příděl sociálnímu fondu	97 235,00

6.7 Smluvní vztahy se zdravotními pojišťovnami

- VZP
- Vojenská zdravotní pojišťovna
- ZPMV
- Oborová zdravotní pojišťovna
- ČNZP

Z historie nemocnice

Výstavba dalších objektů v nové nemocnici probíhala koncem 80. let s finančními i kapacitními problémy. Historickým mezníkem se stal rok 1991, kdy byly dobudovány další dva pavilony, a to chirurgický, jehož základní podlaží bylo vyčleněno oddělení klinické biochemie, a pavilon komplementu, v němž byly vybudovány operační sály, pracoviště RDO a centrální sterilizace. V červnu 1991 se nacházela již všechna lůžková oddělení v nové nemocnici spolu s většinou oddělení komplementu. Zůstaly pouze dva zásadní provozní problémy. Ty představovalo vytápění nemocnice a dislokace nemocniční prádelny v původních prostorách areálu staré nemocnice.

Počátkem 90. let byla zahájena jednání o konečné podobě nové nemocnice. V původních projektech byly i objekty polikliniky a kojeneckého ústavu. Jednání na prachatickém okresním úřadu, ministerstvu financí i ministerstvu zdravotnictví byla úspěšná v tom, že nemocnici byly ponechány původně plánované finanční prostředky a schválena výstavba kotelny s prádelnou namísto pavilonu polikliniky. Se stavbou obou objektů bylo započato roku 1991. Oproti původnímu projektu došlo ještě k další zásadní změně, když původně plánovaný pavilon akutní medicíny byl využit pro oddělení mikrobiologické, nemocniční kapli a zasedací místnost. I přesto, že část provozů zůstala ještě v provizorních prostorách, znamenal rok 1991 kvalitativní skok v poskytované lůžkové zdravotní péči v Prachaticích. Do provozu byly uvedeny nové oderní centrální operační sály a koncentrací všech oddělení do areálu nové nemocnice se značně zlepšily pracovní podmínky zdravotnického personálu i komfort pacientů.

Stav pohledávek za odběrateli (tis. Kč)

	k 1.1.2008	po lhůtě	k 31.12.2008	po lhůtě
VZP	16 278	0	15 461	0
Vojenská ZP	1 833	0	3 602	0
ZP Min. vnitra	1 145	1	1 433	0
ČNZP	671	0	-259	0
Oborová ZP	259	0	260	0
Ostatní	504	102	1 126	167
Celkem	20 690	103	21 623	167

6.8 Pořízené investice (v tis. Kč)

Oddělení	Investice	Plán	Skut.
Chirurgie	Projektová dokumentace	1 800	1 404
Interna a gyn por.	Rekonstrukce	1 681	1 681
Provoz	Recepce ve vstupní hale	140	167
Vedení společnosti	Úprava patologie	200	0
Operační sály	Optika k laparoskopu	95	27
	Vozík na kontajnery	50	0
	Nástroje	100	0
Chirurgie	EKG	150	47
Gastroenterologie	Videogastroskop	800	436
	Videokolonoskop	800	436
Urologie	Cystoskop	300	371
Dětské	Holter	50	0
	Holte EKG	80	0
	Sonda kardiologická	300	249
LDN	Antidekubitní matrace	60	0
	EKG	150	47
OKB-H	Software	500	576
Kuchyně	Konvektomat	500	471
IT	Klimatizace server	48	44
Prádelna	Lis	346	0
Doprava	Dodávkové vozidlo	350	355
	REZERVA	500	
Celkem		9 000	6 311
mikrobiologie	analyzátor, promývačka		336
operační sály	vrtačka a pila		413
	turniket bezkrvé operace		89
gastroenterologie	videokolonoskop		693
	pálící jednotka		228
interní ambulance	Ergometr a duplex		123
RTG	Server a doplnění NIS		102
ARO	Anesteziologický přístroj		550
	Plicní ventilátor		534
OKB-H	Analyzátor		457
	Centrifuga		58
	mrazící box		86
Int.+ Gynekologie	Rekonstrukce vody a topení		1 013
Ú h r n e m			10 993

6.9 Sociální fond

Zdroje	
Stav k 1.1.2008	67 146,99
příděl ze zisku	50 000,00
splátka sociální půjčky	5 500,00
Zdroje celkem	122 646,99
Čerpání	
sociální půjčky	31 000,--
Čerpání celkem	31 000,--
Zůstatek k 31.12.2008	91 646,99

Z historie nemocnice

V měsíci září byla zahájena rekonstrukce interního a gyn.por. oddělení, která byla dokončena v lednu 2008. Pokoje jsou jedno a dvoulůžkové se sociálním zařízením maximálně pro 2 pokoje. Finančními prostředky přispěl navýšením základního jmění Jihočeský kraj ve výši téměř 24 mil.



7. Personalistika

7.1 Počty zaměstnanců

	2003	2004	2005	2006	2007	2008
Lékaři	43,32	42,30	39,94	39,74	37,75	38,73
Farmaceuti	2,00	2,00	1,28	1,00	1,00	1,84
JOP	7,21	6,43	6,00	6,00	6,12	6,00
SZP	180,17	174,34	166,51	168,65	159,99	162,91
NZP	4,00	4,31	5,00	5,00	6,48	3,41
PZP	25,94	28,63	29,94	30,34	34,60	30,57
THP	28,21	27,93	27,96	27,98	27,07	25,87
Dělníci	89,33	87,32	85,67	82,48	78,90	77,51
Celkem	380,18	373,26	362,30	361,19	351,91	346,84

Po výrazném snížení počtu pracovníků v roce 2007 se podařilo snížit stav i v roce 2008.

Struktura zaměstnanců podle kategorií

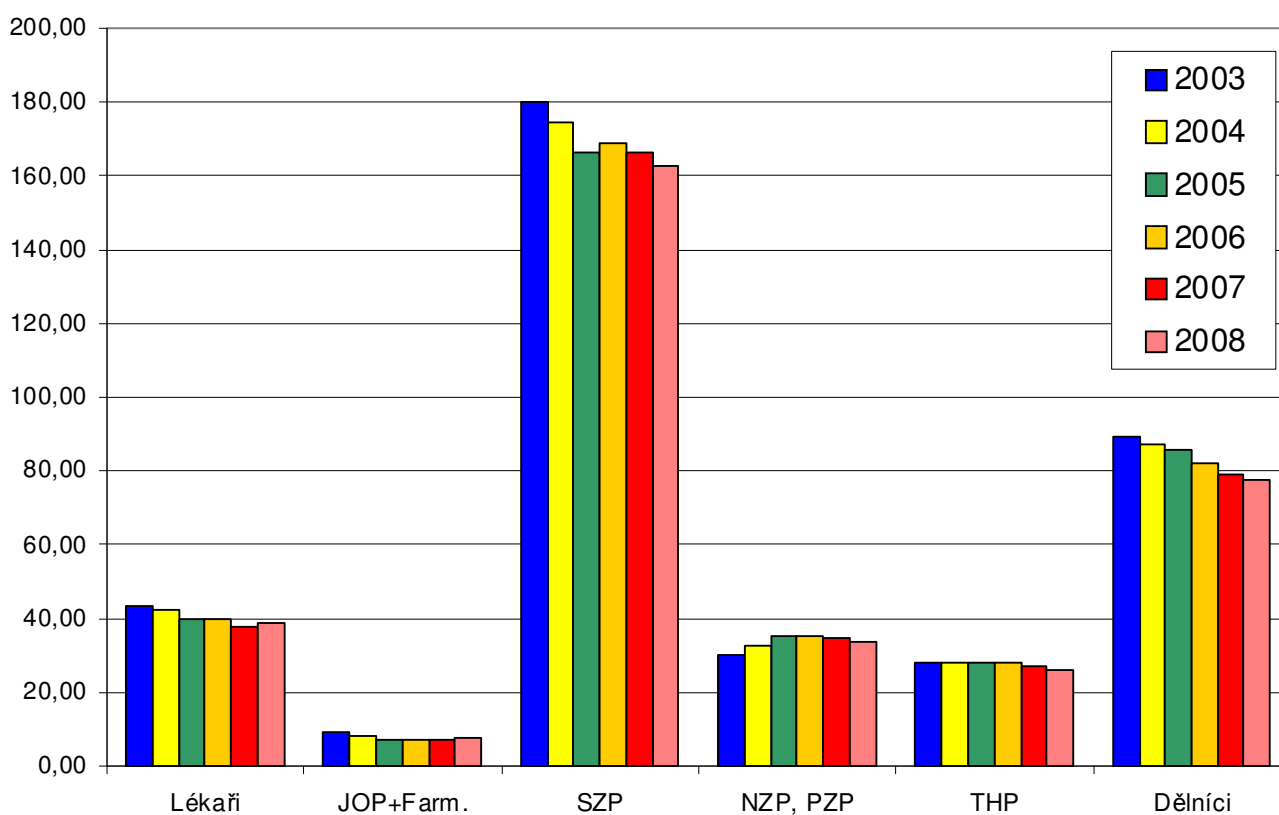

7.2 Průměrné mzdy

	2003	2004	2005	2006	2007	2008
Lékaři	32 867	36 731	39 180	43 230	48 361	52 427
Farmaceuti	19 920	21 806	26 265	33 587	41 271	36 384
JOP	14 814	14 934	16 593	18 565	18 930	20 244
SZP	15 811	16 577	17 031	19 470	20 260	20 981
NZP	9 892	11 570	13 351	14 571	15 744	15 512
PZP	12 287	11 880	12 838	13 937	14 153	14 886
THP	13 701	14 733	15 526	16 167	15 218	17 317
Dělníci	9 716	9 866	10 155	10 950	11 090	11 871
Celkem	15 866	16 728	17 384	19 373	20 183	21 650

7.3 Vzdělanostní struktura lékařů k 31.12.2008

Bez atestace	13
- z toho zařazeno do odb.	11
I. atestace	1
specializovaná způsobilost	13
II. atestace, příp. nástavbová	20

7.4 Věková struktura zaměstnanců

Kategorie	Pracov. celkem	do 30 let		31 – 50 let		nad 50 let	
		počet	%	počet	%	počet	%
Lékaři	43	10	23,3	19	44,2	14	32,6
Farmaceuti	2			2	100,0		
JOP	6	1	16,7	3	50,0	2	33,3
Zdravotní sestry	143	28	19,6	77	53,8	38	26,6
Zdrav. laborant	26	4	15,4	13	50,0	9	34,6
NZP, PZP	31	3	9,7	23	74,2	5	16,1
THP	31	1	3,2	15	48,4	15	48,4
Řidič sanitky	6	1	16,7	2	33,3	3	50,0
Stravov. provoz	18	4	22,2	9	50,0	5	27,8
Ostatní provoz	64	7	10,9	25	39,1	32	50,0
Celkem	370	59	15,9	188	50,8	123	33,2

7.5 Nemocnost

% nemocnosti	2007		2008		rozdíl dnů PN
	počet dnů PN	% nemocn.	počet dnů PN	% nemocn.	
Lékaři	399	399	180	1,27	-219
Farmaceuti	0	0	47	6,99	47
JOP	189	189	5	0,23	-184
SZP	4 295	4 295	3 499	5,87	-796
NZP	116	116	0	0	-116
PZP	721	721	758	6,78	37
THP	522	522	178	1,88	-344
Dělníci	2 253	2 253	2 070	7,30	-183
Celkem	8 495	8 495	6 737	5,31	-1 758

7.6 Nástup absolventů

	Lékaři	SZP
2001	1	11
2002	1	9
2003	4	0
2004	2	7
2005	3	6
2006	4	3
2007	4	5
2008	3	1

Z historie nemocnice

V roce 1994 bylo při interním oddělení vybudováno hemodialyzační středisko, jehož péči využívá v současné době více než 25 pacientů našeho okresu.



8. Stravovací provoz

Jedná se o samostatnou budovu, postavenou k tomuto účelu v roce 1986, která je suterénními chodbami propojena se všemi odděleními.

Po úpravách stravovací provoz splňuje hygienické požadavky dané hygienickými zákony a vyhláškami.

Pro pacienty nemocnice je připravováno, 18 druhů diet v pěti technologických základech – snídaně, přesnídávky, obědy, svačiny, večeře, druhé večeře, občerstvení pro autotransfuze a sondy pro gastrointestinální výživu.

Pro zaměstnance je možnost výběru jídla v úterý, ve středu a ve čtvrtek. Ve středu se jedná o zeleninové a těstovinové saláty.

K večeřím je pro všechny strávnický mimo středy, soboty, neděle a svátky poskytována teplá plnohodnotná strava podle dietního systému pro nemocnice.

Tabulka s údaji o hospodaření ve stravovacím provozu.

	2006	2007	2008
Náklady na suroviny za jeden den (stravovací jednotka)	56,89	62,37	65,90
Průměrná cena surovin na jeden oběd	20,60	20,85	21,90
Počet zhotovených jídel pro zaměstnance	50 686	45 131	45 385
Počet lůžkodnů – stravování pacientů	53 213	50 669	51 697
Průměrný počet připravených obědů na jeden den vč. So, Ne, Sv	379	353	370
z toho - pro zaměstnance	139	124	124
- pro cizí firmy	95	93	104

Rozvoz pokrmů na jednotlivá oddělení je zajišťován tablet systémem.

Stravovací provoz zajišťuje 18,2 pracovníků.

9. Prádelna

Jedná se o samostatnou budovu, postavenou k tomuto účelu v roce 1992, která je též propojena suterénními chodbami se všemi odděleními.

Nemocniční prádelna zajišťuje praní a zašívání veškerého nemocničního prádla, dále prádla pro řadu externích zákazníků (pro soukromé zdrav. ordinace, Domov Mládeže, hotely atd.)

Průměrně se v nemocniční prádelně vypere 1087 kg prádla za jeden den. Z toho pro externí zákazníky cca 150 kg prádla za jeden den. Průměrné náklady na 1 kg vypraného a vymandlovaného prádla vč. všech režii činí Kč 16,40.

Provoz prádelny zajišťuje 9 pracovníků.

10. Ostatní provozní zajištění

10.1 Dopravní zdravotnická služba

V oblasti zdravotní zajišťuje dopravní zdravotní služba dopravu raněných, nemocných a rodiček vč.převozu a odvozu biologického materiálu pro spádové území okresu Prachatice.

Tuto činnost zajišťuje 6 sanitních vozů. Z toho 6 vozidel značky VW Transportér.

10.2 Ostatní doprava

Doprava zajišťuje též veškerou hospodářskou činnost jako je rozvoz prádla, odvoz ostatního odpadu (kov a papír), , stěhování nábytku, pluhování sněhu a posyp vozovky apod.

K tomuto účelu nemocnice užívá následující vozidla

nákladní:

- AVIA A30 (r.výr. 1976), MULTIKÁRA M25 (r.výr. 1993), Škoda Roomster (rok výroby 2008).

osobní:

- Škoda Octavia (r.výr. 2000), Škoda Felicia (r.výr. 1996),

Z historie nemocnice

Zásadním strategickým rozhodnutím bylo vybudování centrální JIP, která byla uvedena do provozu v září 1998.



10.3 Areál nemocnice

Jde o komplex budov, které obklopuje zeleň. Údržbu zeleně a úklid areálu provádí vč. ostatních prací (hospodářská doprava, odpady, stěhování atd.) dva zaměstnanci nemocnice. Nemocnice má cca 140 parkovacích míst.

Pacienti parkující v areálu nemocnice déle než 5 minut (tj. naložení nebo vyložení pacienta) zaplatí 5 Kč. Organizaci a výběr parkovného provádí na část úvazku pověřený pracovník.

Z historie nemocnice

V roce 1999 dospělo vedení nemocnice k zásadnímu rozhodnutí. Do plánu investic na rok 1999 a 2000 zahrnulo obměny dvou rentgenových pracovišť a rozhodlo zakoupit počítačový tomograf, jehož pracoviště bylo uvedeno do provozu v říjnu t.r.



10.4 Bytové hospodářství

Nemocnice obhospodařuje celkem 59 služebních bytů rozčleněných podle typů následovně:

1 + 3	...	20 bytů
1 + 2	...	10 bytů
1 + 1	...	12 bytů
0 + 2	...	6 bytů
0 + 1	...	11 bytů

z toho pouze 5 bytů je užíváno pracovníky záchranné služby a bývalými pracovníky Okresního úřadu Prachatice.

10.5 Vrátnice

Pracovníci vrátnice zajišťují nepřetržitý provoz. Vrátní zajišťují mimo jiné též obsluhu telefonní ústředny. Tito pracovníci byly přemístěni do recepcie umístěné v hlavním vchodu do budovy nemocnice.

Přepočtený stav pracovníků vrátnice je 5,2.

10.6 Středisko úklidu.

Úklid byl do 30.4.2003 prováděn na každém oddělení samostatně. Od 1.5.2003 bylo vytvořeno středisko úklidu, které provádí úklid pro všechna oddělení.

Celkové náklady tohoto oddělení za rok 2008 činily Kč 7 970 tis., tj. proti roku 2007 zvýšení celkových nákladů o Kč 658 tis.

11. Výzkum a vývoj

Naše nemocnice je spoluředitelem Grantového projektu „Epidemiologické, mikrobiologické, klinické a ekologické aspekty výskytu hantavirových infekcí“. Za rok 2008 jsme obdrželi grant ve výši Kč 102.000,--.

12. Významní sponzoři – nad 5 tis.

Dvořák Karel, České Budějovice	50 000,--
SANOFI-AVENTIS, Praha	140 000,--
Česká pojišťovna, a.s.	20 000,--
Albatros Prachatice, s r.o.	40 000,--
ABBOT Praha 6	25 000,--
Celkem dary za rok 2008 - finanční	281 800,--
- věcné	125 085,80

Prachatice



13. Redakční rada výroční zprávy

Podklady pro výroční zprávu připravili:

Ing. Bohumil Ondřích, MUDr. František Stráský, Marie Vachtová, ing. Jan Švík,
Jan Veselý, Vlastimil Brojír

Prohlášení:

Prohlašuji, že údaje uvedené ve výroční zprávě odpovídají skutečnosti.

Prachatice 14.5.2009

Ing. Bohumil Ondřích
předseda představenstva

MUDr František Stráský
místopředseda představenstva



Zpráva

o vztazích mezi ovládající a ovládanou osobou a o vztazích mezi ovládanou osobou a ostatními osobami ovládanými stejnou ovládající osobou

Ovládaná osoba: Nemocnice Prachatice a.s.
se sídlem Prachatice, Nebahovská 1015, PSČ 383 20
IČ: 26095165 DIČ: CZ26095165
zapsaná v obchodním rejstříku vedeném Krajským soudem v Českých
Budějovicích v odd. B, vl.1461
dále „ovládaná osoba“

Ovládající osoba: Jihočeský kraj
se sídlem U Zimního stadionu 1952/2, 370 73 České Budějovice
IČ: 70890650
zast. Mgr. Jiřím Zimolou, hejtmanem
dále „ovládající osoba“

Další ovládané osoby: Nemocnice České Budějovice, a.s.
Nemocnice Tábor, a.s.
Nemocnice Jindřichův Hradec, a.s.
Nemocnice Písek, a.s.
Nemocnice Strakonice, a.s.
Nemocnice Český Krumlov, a.s.
Jihočeské nemocnice, a.s.
dále „další ovládané osoby“

Ing. Bohumil Ondřích, předseda představenstva, a MUDr. František Stráský, místopředseda představenstva, Nemocnice Prachatice, a.s. (výše specifikované ovládané osoby) vyhotovili na základě ust. § 66a odst. 9 zák. č. 513/1991 Sb.(obchodní zákoník, v platném znění), tuto zprávu o vztazích mezi společnostmi Nemocnice Prachatice, a.s. jako ovládanou osobou a Jihočeským krajem, vyšším územní samosprávným celkem, jako osobou ovládající. Zpráva dále obsahuje smluvní vztahy s propojenými osobami, kterými jsou výše jmenované nemocnice jako další osoby ovládané stejnou ovládající osobou.

Tato zpráva o vztazích je zpracována za účetní období 1.1.2008 – 31.12.2008.

Úvod

Ovládaná osoba i další ovládané osoby byly založeny jediným zakladatelem – ovládající osobou. Dne 1.1.2007 nabylo účinnosti rozhodnutí Vrchního soudu v Praze, čj. 14Cmo 85/2006–144, ze dne 18.12.2006, kterým došlo dnem 1.1.2007 ke zvýšení základního kapitálu ovládané osoby z 5.000.000,- Kč na 272.916.000,- Kč a to vkladem podniku příspěvkové organizace Nemocnice Prachatice, jejímž zřizovatelem byl Jihočeský kraj – ovládající osoba. V roce 2007 došlo ke zvýšení základního kapitálu rozhodnutím jediného akcionáře o Kč 24.194.500,- K 7.10. 2008 byl základní kapitál rozhodnutím jediného akcionáře zvýšen o Kč 1.000.000,- na Kč 298.110.500,-

Ovládající osoba je jediným akcionářem ovládané osoby i dalších ovládaných osob. Rada kraje –orgán ovládající osoby - vykonává v ovládané osobě i dalších ovládaných osobách působnost valné hromady a její pravomoc určují Stanovy ovládané osoby.

Změny v orgánech ovládané osoby

V roce 2008 došlo v ovládané osobě ke změně člena představenstva. Dne 19.8.2008 byl v obchodním rejstříku proveden výmaz člena představenstva MUDr. Petra Pumpra. Novým členem představenstva byl stejného dne zapsán a Ing. Milan Voldřich. Členové představenstva Ing. Milan Voldřich, MUDr. Zdeněk Hejduk a Ing. Jan Švejda jsou členy představenstva i u dalších ovládaných osob.

Změna výše základního kapitálu

Dne 20.11.2007 rozhodla ovládající osoba jako jediný akcionář při výkonu působnosti valné hromady ovládané osoby o zvýšení základního kapitálu ovládané osoby z částky 297.110.500,- Kč o 1.000.000,- Kč na částku 298.110.500,- Kč, a to ve smyslu ust. § 203 obch. zák. upsáním nových akcií až do částky navrhovaného zvýšení základního kapitálu (1 ks akcií o jmenovité hodnotě 1.000.000,- Kč). Akcie jsou akciemi kmenovými, znějí na jméno, veřejně neobchodovatelné, jsou omezeně převoditelné – převod akcií je podmíněn souhlasem valné hromady ovládané osoby.

Smluvní vztahy

Ovládaná osoba uzavřena v roce 2008 s ovládající osobou tyto smlouvy:

<i>datum uzavření</i>	<i>předmět</i>
9.7.2008	poskytnutí neinvestičního transferu 3.550.000,- Kč
7.10.2008	darovací smlouva projektu Ekologizace nemocnice Prachatice a.s. 2.282.936,03 Kč
12.12.2008	dohoda o narovnání podmínek státní dotace na kolonoskop
12.12.2008	dohoda o narovnání podmínek státní dotace na NOR
12.12.2008	smlouva o upsání akcií Kč 1.000.000,-

Ovládající osoba schválila návrh na uzavření smluvního pojištění orgánů ovládané osoby a dalších ovládaných osob v rozsahu pojistného krytí 15. mil. Kč s pojišťovnou AIG EUROPE, S.A. pobočkou pro Českou republiku. - pojistníkem se stala ovládaná osoba a dne 1.10.2007 uzavřela s uvedenou pojišťovnou jako pojistitelem pojistnou smlouvu č. 703 05344 07. Za osoby, vyslané ovládající osobou do představenstva a dozorčí rady ovládané osoby, které nepobírají žádnou odměnu, uhradila příslušnou finanční částku ovládané osobě ovládající osoba. Osoby pobírající odměnu za činnost v ovládané osobě uhradily stanovenou částku pojistného samy. Pro opakující se zastoupení jedné a té samé osoby v orgánech ve více ovládaných osobách bylo stanoveno, že úhrada pojistného se provede pouze jednou a to u té ovládané osoby s nejvyšší částkou na osobu připadající.

Ovládající osoba uzavřela jako pojistník pojistné smlouvy, jejichž předmětem je, mimo jiné, ochrana majetku ovládající osoby, který byl spravován do 31.12.2006 ovládanou osobou a od 1.1.2007 přešel vkladem podniku do vlastnictví ovládané osoby, a dále odpovědnost za škody ovládané osoby jako nestátního zdravotnického zařízení, jehož zřizovatelem a zakladatelem byla a je ovládající osoba. Dle rozhodnutí ovládající osoby byla částka pojištění za rok 2008 přefakturována ovládané osobě v celkové výši Kč 564.719,86.

Ovládaná osoba uzavřela v roce 2008 s dalšími ovládanými osobami tyto smlouvy:

Nemocnicí České Budějovice, a.s.

<i>datum uzavření</i>	<i>předmět</i>
7.10.2008	dočasné přidělení zaměstnance na odbornou stáž
7.10.2008	dočasné přidělení zaměstnance na odbornou stáž
12.11.2008	zpracování osobních údajů – Národní onkologický registr

Nemocnice Český Krumlov

7.2.2008	kurz sanitářů
10.10.2008	kurz sanitářů

V rámci všech ovládaných osob byly uzavřeny

12.11.2008	mandátní smlouva
12.12.2008	smlouva o sdružení

Veškeré transakce ze vzájemných vztahů proběhly za standardních podmínek a ovládané osobě z těchto transakcí nevznikla žádná újma.

V Prachaticích dne 31.3.2009

.....

Ing. Bohumil Ondřích
předseda představenstva

.....

MUDr. František Stráský
místopředseda představenstva

Nemocnice Prachatice, a.s.



ZPRÁVA NEZÁVISLÉHO AUDITORA

pro akcionáře společnosti
Nemocnice Prachatice, a.s.

Ověřili jsme přiloženou účetní závěrku společnosti **Nemocnice Prachatice, a.s.** se sídlem: Prachatice, Nebahovská 1015, IČ: 26 09 51 65, tj. rozvahu k 31.12.2008, výkaz zisku a ztráty za období od 1.1.2008 do 31.12.2008 a přílohu této účetní závěrky, včetně popisu použitých významných účetních metod. Údaje o společnosti jsou uvedeny v bodě I. přílohy této účetní závěrky.

Odpovědnost statutárního orgánu účetní jednotky za účetní závěrku.

Za sestavení a věrné zobrazení účetní závěrky v souladu s českými účetními předpisy odpovídá statutární orgán společnosti **Nemocnice Prachatice, a.s.** Součástí této odpovědnosti je navrhnout, zavést a zajistit vnitřní kontroly nad sestavováním a věrným zobrazením účetní závěrky tak, aby neobsahovala významné nesprávnosti způsobené podvodem nebo chybou, zvolit a uplatňovat vhodné účetní metody a provádět dané situaci přiměřené účetní odhady.

Odpovědnost auditora

Naší úlohou je vydat na základě provedeného auditu výrok k této účetní závěrce. Audit jsme provedli v souladu se zákonem o auditorech a Mezinárodními auditorskými standardy a souvisejícími aplikačními doložkami Komory auditorů České republiky. V souladu s těmito předpisy jsme povinni dodržovat etické normy a naplánovat a provést audit tak, abychom získali přiměřenou jistotu, že účetní závěrka neobsahuje významné nesprávnosti.

Audit zahrnuje provedení auditorských postupů, jejichž cílem je získat důkazní informace o částkách a skutečnostech uvedených v účetní závěrce. Výběr auditorských postupů závisí na úsudku auditora, včetně posouzení rizik, že účetní závěrka obsahuje významné nesprávnosti způsobené podvodem nebo chybou. Při posuzování těchto rizik auditor přihlédne k vnitřním kontrolám, které jsou relevantní pro sestavení a věrné zobrazení účetní závěrky. Cílem posouzení vnitřních kontrol je navrhnout vhodné auditorské postupy, nikoliv vyjádřit se k účinnosti vnitřních kontrol. Audit též zahrnuje posouzení vhodnosti použitých účetních metod, přiměřenosti účetních odhadů provedených vedením i posouzení celkové prezentace účetní závěrky.

AUDIKON s.r.o. / audit / daně / konzultace
Žitkova 12, 370 01 České Budějovice; IČ: 60838515, DIČ: CZ60838515
T +420 387 718 359, +420 387 718 402, F +420 387 718 275, www.audikon.cz
Bankovní spojení: KB České Budějovice, číslo účtu: 96908231/0100
Zaps. u Krajského soudu v Českých Budějovicích, 3. března 1994, oddíl C, vložka 3875



Domníváme se, že získané důkazní informace tvoří dostatečný a vhodný základ pro vyjádření našeho výroku.

Výrok auditora

Podle našeho názoru, účetní závěrka podává věrný a poctivý obraz aktiv, pasiv a finanční situace společnosti **Nemocnice Prachatice, a.s.** k 31. 12. 2008 a nákladů, výnosů a výsledku hospodaření za rok 2008 v souladu s českými účetními předpisy.

Tuto zprávu auditora vypracoval jménem společnosti AUDIKON s.r.o. (licence KAČR č. 327) Ing. Petr Šrámek (licence KAČR 1163), jednatel společnosti AUDIKON s.r.o.

V Českých Budějovicích, dne 17.4.2009



Ing. Petr Šrámek

AUDIKON s.r.o. / audit / daně / konzultace
Žitkova 12, 370 01 České Budějovice; IČ: 60838515, DIČ: CZ60838515
T +420 387 718 359, +420 387 718 402, F +420 387 718 275, www.audikon.cz
Bankovní spojení: KB České Budějovice, číslo účtu: 96908231/0100
Zaps. u Krajského soudu v Českých Budějovicích, 3. března 1994, oddíl C, vložka 3875

Výroční zpráva Nemocnice Prachatice 2008

Zpracováno v souladu s vyhláškou č. 500/2002
Sb. ve znění pozdějších předpisů

ROZVAHA (BALANCE)

ke dni 31.12.2008
(v celých tisících Kč)

IČ
26 09 51 65

Obchodní firma nebo jiný název
účetní jednotky

Nemocnice

Prachatice, a.s.

Sídlo, bydliště nebo místo
podnikání účetní jednotky
Nebahovská 1015
Prachatice
383 20

označ a	AKTIVA b	řád c	Běžné účetní období			Min.úč. období
			Brutto 1	Korekce 2	Netto 3	Netto 4
	AKTIVA CELKEM (ř. 02 + 03 + 31 + 63)	001	457 285	-127 077	330 208	326 662
A.	Pohledávky za upsaný základní kapitál	002	0	0	0	0
B.	Dlouhodobý majetek (ř. 04 + 13 + 23)	003	403 735	-127 046	276 689	269 066
B. I.	Dlouhodobý nehmotný majetek (ř.05 až 12)	004	3 988	-1 884	2 103	2 318
B. I. 1	Zřizovací výdaje	005	0	0	0	0
	2 Nehmotné výsledky výzkumu a vývoje	006	174	-119	55	84
	3 Software	007	3 501	-1 453	2 048	2 234
	4 Ocenitelná práva	008	0	0	0	0
	5 Goodwill	009	0	0	0	0
	6 Jiný dlouhodobý nehmotný majetek	010	312	-312	0	0
	7 Nedokončený dlouhodobý nehmotný majetek	011	0	0	0	0
	8 Poskytnuté zálohy na dlouhodobý nehmotný majetek	012	0	0	0	0
B. II.	Dlouhodobý hmotný majetek (ř.14 až 22)	013	399 748	-125 162	274 586	266 748
B. II. 1	Pozemky	014	1 144	0	1 144	1 144
	2 Stavby	015	300 292	-84 044	216 248	194 415
	3 Samostatné movité věci a soubory movitých věcí	016	73 428	-20 049	53 379	53 201
	4 Pěstitelské celky trvalých porostů	017	0	0	0	0
	5 Základní stádo a tažná zvířata	018	0	0	0	0
	6 Jiný dlouhodobý hmotný majetek	019	20 779	-20 744	35	35
	7 Nedokončený dlouhodobý hmotný majetek	020	1 674	0	1 674	15 685
	8 Poskytnuté zálohy na dlouhodobý hmotný majetek	021	0	0	0	0
	9 Oceňovací rozdíl k nabytému majetku	022	2 431	-325	2 106	2 268
B. III.	Dlouhodobý finanční majetek (ř. 24 až 30)	023	0	0	0	0
B. III. 1	Podíly v ovládaných a řízených osobách	024	0	0	0	0
	2 Podíly v účetních jednotkách pod podstatným vlivem	025	0	0	0	0
	3 Ostatní dlouhodobé cenné papíry a podíly	026	0	0	0	0
	4 Půjčky a úvěry - ovládající a řídicí osoba, podstatný vliv	027	0	0	0	0
	5 Jiný dlouhodobý finanční majetek	028	0	0	0	0
	6 Pořizovaný dlouhodobý finanční majetek	029	0	0	0	0
	7 Poskytnuté zálohy na dlouhodobý finanční majetek	030	0	0	0	0

Formulář zpracovala ASPEKT HM, daňová, účetní a auditorská kancelář, Vodňanského 4, Praha 6-Břevnov, tel. 283 356 811

1



Výroční zpráva Nemocnice Prachatice 2008

označ a	AKTIVA b	řád c	Běžné účetní období			Min.úč. období Netto 4
			Brutto 1	Korekce 2	Netto 3	
C.	Oběžná aktiva (ř. 32 + 39 + 48 + 58)	031	53 415	-31	53 384	57 473
C. I.	Zásoby (ř.33 až 38)	032	4 267	0	4 267	2 338
C. I. 1	Materiál	033	2 656	0	2 656	716
2	Nedokončená výroba a polotovary	034	0	0	0	0
3	Výrobky	035	0	0	0	0
4	Zvířata	036	0	0	0	0
5	Zboží	037	1 611	0	1 611	1 622
6	Poskytnuté zálohy na zásoby	038	0	0	0	0
C. II.	Dlouhodobé pohledávky (ř. 40 až 47)	039	0	0	0	0
C. II. 1	Pohledávky z obchodních vztahů	040	0	0	0	0
2	Pohledávky - ovládající a řídicí osoba	041	0	0	0	0
3	Pohledávky - podstatný vliv	042	0	0	0	0
4	Pohledávky za společníky, členy družstva a za účastníky sdružení	043	0	0	0	0
5	Dlouhodobé poskytnuté zálohy	044	0	0	0	0
6	Dohadné účty aktivní	045	0	0	0	0
7	Jiné pohledávky	046	0	0	0	0
8	Odložená daňová pohledávka	047	0	0	0	0
C. III.	Krátkodobé pohledávky (ř. 49 až 57)	048	22 520	-31	22 489	21 783
C. III. 1	Pohledávky z obchodních vztahů	049	21 623	-31	21 592	20 690
2	Pohledávky - ovládající a řídicí osoba	050	0	0	0	0
3	Pohledávky - podstatný vliv	051	0	0	0	0
4	Pohledávky za společníky, členy družstva a za účastníky sdružení	052	0	0	0	0
5	Sociální zabezpečení a zdravotní pojištění	053	0	0	0	0
6	Stát - daňové pohledávky	054	0	0	0	0
7	Krátkodobé poskytnuté zálohy	055	253	0	253	143
8	Dohadné účty aktivní	056	166	0	166	0
9	Jiné pohledávky	057	478	0	478	950
C. IV.	Finanční majetek (ř. 59 až 62)	058	26 628	0	26 628	33 352
C. IV. 1	Peníze	059	85	0	85	60
2	Účty v bankách	060	26 543	0	26 543	33 292
3	Krátkodobý cenné papíry a podíly	061	0	0	0	0
4	Požizovaný krátkodobý finanční majetek	062	0	0	0	0
D. I.	Časové rozlišení (ř. 64 až 66)	063	135	0	135	123
D. I. 1	Náklady příštích období	064	135	0	135	123
2	Komplexní náklady příštích období	065	0	0	0	0
3	Příjmy příštích období	066	0	0	0	0



Výroční zpráva Nemocnice Prachatice 2008

označ	PASIVA	řád	Běžné úč. období	Min.úč. období
a	b	c	5	6
	PASIVA CELKEM (ř. 68 + 85 + 118)	067	330 208	326 662
A.	Vlastní kapitál (ř. 69 + 73 + 78 + 81 + 84)	068	302 430	300 400
A. I.	Základní kapitál (ř. 70 až 72)	069	298 111	297 111
1	Základní kapitál	070	298 111	297 111
2	Vlastní akcie a vlastní obchodní podíly (-)	071	0	0
3	Změny základního kapitálu	072	0	0
A. II.	Kapitálové fondy (ř. 74 až 77)	073	707	300
A. II. 1	Emisní ážio	074	0	0
2	Ostatní kapitálové fondy	075	707	300
3	Oceňovací rozdíly z přecenění majetku a závazků	076	0	0
4	Oceňovací rozdíly z přecenění při přeměnách	077	0	0
A. III.	Rezervní fondy, nedělitelný fond a ostatní fondy ze zisku (ř. 79 + 80)	078	7 076	7 027
A. III. 1	Zákonný rezervní fond / Nedělitelný fond	079	6 984	6 960
3	Statutární a ostatní fondy	080	92	67
A. IV.	Výsledek hospodáření minulých let (ř. 82 + 83)	081	-4 112	-4 510
A. IV. 1	Nerozdělený zisk minulých let	082	0	0
2	Neuhrazená ztráta minulých let	083	-4 112	-4 510
A. V.	Výsledek hospodáření běžného účetního období (+/-)	084	648	472
	<i>/ř.01 - (+ 69 + 73 + 78 + 81 + 85 + 118)/</i>			
B.	Cizí zdroje (ř. 86 + 91 + 102 + 114)	085	27 697	26 262
B. I.	Rezervy (ř. 87 až 90)	086	402	0
B. I. 1	Rezervy podle zvláštních právních předpisů	087	0	0
2	Rezerva na důchody a podobné závazky	088	0	0
3	Rezerva na daň z příjmů	089	0	0
4	Ostatní rezervy	090	402	0
B. II.	Dlouhodobé závazky (ř.92 až 101)	091	6 632	5 226
B. II. 1	Závazky z obchodních vztahů	092	0	0
2	Závazky - ovládající a řídicí osoba	093	0	0
3	Závazky - podstatný vliv	094	0	0
4	Závazky ke společníkům, členům družstva a k účastníkům sdružení	095	0	0
5	Dlouhodobé přijaté zálohy	096	0	0
6	Vydané dluhopisy	097	0	0
7	Dlouhodobé směnky k úhradě	098	0	0
8	Dohadné účty pasivní	099	0	0
9	Jiné závazky	100	0	0
10	Odložený daňový závazek	101	6 632	5 226





3



Výroční zpráva Nemocnice Prachatice 2008

21036				
označ	PASIVA	řád	Běžné úč. období	Min.úč. období
a	b	c	5	6
B. III.	Krátkodobé závazky (ř. 103 až 113)	102	20 663	21 036
B. III. 1	Závazky z obchodních vztahů	103	7 608	8 843
2	Závazky - ovládající a řídicí osoba	104	0	0
3	Závazky - podstatný vliv	105	0	0
4	Závazky ke společníkům, členům družstva a k účastníkům sdružení	106	0	0
5	Závazky k zaměstnancům	107	7 076	6 947
6	Závazky ze sociálního zabezpečení a zdravotního pojištění	108	3 741	3 864
7	Stát - daňové závazky a dotace	109	1 103	1 364
8	Krátkodobé přijaté zálohy	110	0	0
9	Vydané dluhopisy	0	0	0
10	Dohadné účty pasivní	112	686	18
11	Jiné závazky	113	449	0
B. IV.	Bankovní úvěry a výpomoci (ř. 115 až 117)	114	0	0
B. IV. 1	Bankovní úvěry dlouhodobé	115	0	0
2	Bankovní úvěry krátkodobé	116	0	0
3	Krátkodobé finanční výpomoci	117	0	0
C. I.	Časové rozlišení (ř. 119 + 120)	118	81	0
C. I. 1	Výdaje příštích období	0	81	0
2	Výnosy příštích období	120	0	0

Právní forma účetní jednotky :	Akciová společnost
Předmět podnikání nebo jiné činnosti :	Komplexní poskytování zdravotnických služeb, pronájem nemovitostí, bytů a nebytových prostor, bez poskytování jiných než základních služeb zajišťujících řádný provoz nemovitostí, bytů a nebytových prostor

Okamžik sestavení	Podpisový záznam osoby odpovědné za sestavení účetní závěrky	Podpisový záznam statutárního orgánu nebo fyzické osoby, která je účetní jednotkou
14.04.09	Vachtová Marie 	Předseda představenstva : ing. Bohumil Ondřích 
05:53		Místopředseda představenstva: MUDr. František Stráský 

Formulář zpracovala ASPEKT HM, daňová, účetní a auditorská kancelář, Vodňanského 4, Praha 6-Břevnov, tel. 236 356 811



Výroční zpráva Nemocnice Prachatice 2008

Zpracováno v souladu s vyhláškou č.
500/2002 Sb. ve znění pozdějších předpisů

VÝKAZ ZISKU A ZTRÁTY ke dni 31.12.2008 (v celých tisících Kč)

IČ
26 09 51 65
0

Obchodní firma nebo jiný název
účetní jednotky

**Nemocnice
Prachatice, a.s.**

Sídlo, bydliště nebo místo podnikání
účetní jednotky

Nebahovská 1015

Prachatice

383 20



Označení a	TEXT b	Číslo řádku c	Skutečnost v účetním období	
			sledovaném 1	minulém 2
I.	Tržby za prodej zboží	01	23 123	21 782
A.	Náklady vynaložené na prodané zboží	02	19 440	18 580
+	Obchodní marže (ř. 01-02)	03	3 683	3 202
II.	Výkony (ř. 05+06+07)	04	219 113	201 485
II. 1	Tržby za prodej vlastních výrobků a služeb	05	219 024	201 485
2	Změna stavu zásob vlastní činnosti	06	0	0
3	Aktivace	07	89	0
B.	Výkonová spotřeba (ř. 09+10)	08	86 052	76 866
B. 1	Spotřeba materiálu a energie	09	74 009	65 888
B. 2	Služby	10	12 043	10 978
+	Přidaná hodnota (ř. 03+04-08)	11	136 744	127 821
C.	Osobní náklady	12	125 933	118 166
C. 1	Mzdové náklady	13	90 147	85 276
C. 2	Odměny členům orgánů společnosti a družstva	14	3 468	2 518
C. 3	Náklady na sociální zabezpečení a zdravotní pojištění	15	31 788	29 834
C. 4	Sociální náklady	16	530	538
D.	Dané a poplatky	17	40	65
E.	Odpisy dlouhodobého nehmotného a hmotného majetku	18	11 840	10 423
III.	Tržby z prodeje dlouhodobého majetku a materiálu (ř. 20+21)	19	4	22
III. 1	Tržby z prodeje dlouhodobého majetku	20	0	0
2	Tržby z prodeje materiálu	21	4	22
F.	Zůstatková cena prodaného dlouhodobého majetku a materiálu (ř. 23+24)	22	3	5
F. 1	Zůstatková cena prodaného dlouhodobého majetku	23	0	0
F. 2	Prodaný materiál	24	3	5
G.	Změna stavu rezerv a opravných položek v provozní oblasti a komplexních nákladů příštích období	25	595	163
IV.	Ostatní provozní výnosy	26	4 447	3 352
H.	Ostatní provozní náklady	27	952	997
V.	Převod provozních výnosů	28	0	0
I.	Převod provozních nákladů	29	0	0
*	Provozní výsledek hospodaření /(ř.11-12-17-18+19-22-25+26-27+(-28)-(-29)/	30	1 832	1 376

Formulář zpracovala ASPEKT HM, daňová, účetní a auditorská kancelář, Vodňanského 4, Praha 6-Břevnov, tel. 237 306 811



Výroční zpráva Nemocnice Prachatice 2008

Označení a	TEXT b	Číslo řádku c	Skutečnost v účetním období	
			sledovaném 1	minulém 2
VI	Tržby z prodeje cenných papírů a podílů	31	0	0
J.	Prodané cenné papíry a podíly	32	0	0
VII.	Výnosy z dlouhodobého finančního majetku (ř. 34 + 35 + 36)	33	0	0
VII. 1	Výnosy z podílů v ovládaných a řízených osobách a v účetních jednotkách pod podstatným vlivem	34	0	0
VII. 2	Výnosy z ostatních dlouhodobých cenných papírů a podílů	35	0	0
VII. 3	Výnosy z ostatního dlouhodobého finančního majetku	36	0	0
VIII.	Výnosy z krátkodobého finančního majetku	37	0	0
K.	Náklady z finančního majetku	38	0	0
IX.	Výnosy z přecenění cenných papírů a derivátů	39	0	0
L.	Náklady z přecenění cenných papírů a derivátů	40	0	0
M.	Změna stavu rezerv a opravných položek ve finanční oblasti	41	0	0
X.	Výnosové úroky	42	279	58
N.	Nákladové úroky	43	0	0
XI.	Ostatní finanční výnosy	44	0	0
O.	Ostatní finanční náklady	45	57	28
XII.	Převod finančních výnosů	46	0	0
P.	Převod finančních nákladů	47	0	0
*	Finanční výsledek hospodaření /(ř.31-32+33+37-38+39-40-41+42-43+44-45-(-46)+(-47))	48	222	30
Q.	Daň z příjmů za běžnou činnost (ř. 50 + 51)	49	1 406	934
Q. 1	-splatná	50	0	0
Q. 2	-odložená	51	1 406	934
**	Výsledek hospodaření za běžnou činnost (ř. 30 + 48 - 49)	52	648	472
XIII.	Mimořádné výnosy	53	0	0
R.	Mimořádné náklady	54	0	0
S.	Daň z příjmů z mimořádné činnosti (ř. 56 + 57)	55	0	0
S. 1	-splatná	56	0	0
S. 2	-odložená	57	0	0
*	Mimořádný výsledek hospodaření (ř. 53 - 54 - 55)	58	0	0
T.	Převod podílu na výsledku hospodaření společníkům (+/-)	59	0	0
***	Výsledek hospodaření za účetní období (+/-) (ř. 52 + 58 - 59)	60	648	472
****	Výsledek hospodaření před zdaněním (+/-) (ř. 30 + 48 + 53 - 54)	61	2 054	1 406

Okamžik sestavení	Podpisový záznam osoby odpovědné za sestavení účetní závěrky	Podpisový záznam statutárního orgánu nebo fyzické osoby, která je účetní jednotkou
14.04.09	Vachtová Marie: 	předseda představenstva : ing. Bohumil Ondřích 
13:06	NEMOCNICE PRACHATICE NEMOCNICE PRACHATICE, a.s. Nebahovská 1015, 383 20 Prachatice	Místopředseda představenstva: MUDr. František Stráský 

Formulář zpracovala ASPEKT HM, daňová, účetní a auditorská kancelář, Vodňanského 4, Praha 6-Břevnov, tel. 233 256 810



Zpracováno v souladu s
vyhláškou č. 500/2002 Sb.

**PŘEHLED O ZMĚNÁCH
VLASTNÍHO KAPITÁLU**
ke dni 31.12.2008
(v celých tisících Kč)

Obchodní firma nebo jiný název
účetní jednotky

**Nemocnice
Prachatice, a.s.**

Sídlo, bydliště nebo místo
podnikání účetní jednotky

Nebahovská 1015
Prachatice
383 20

	Počáteční zůstatek	Zvýšení	Snížení	Konečný zůstatek
A. Základní kapitál zapsaný v obchodním rejstříku	297 111	1 000	0	298 111
B. Základní kapitál nezapsaný v obchodním rejstříku	0	0	0	0
C. Součet A +/- B	297 111	XX	XX	XX
D. Vlastní akcie a vlastní obchodní podíly	0	0	0	0
* Součet A +/- B +/- D	XX	XX	XX	298 111
E. Emisní ážio	0	0	0	0
F. Rezervní fondy	6 960	24	0	6 984
G. Ostatní fondy ze zisku	67	56	31	92
H. Kapitálové fondy	300	2 690	2283	707
I. Rozdíly z přecenění nezahrnuté do hospodářského výsledku	0	0	0	0
J. Zisk minulých účetních období	472	0	472	0
K. Ztráta minulých účetních období	-4 510	398	0	-4 112
L. Zisk/ztráta za účetní období po zdanění	XX	648	XX	648
* Celkem	300 400	4 816	2 786	302 430

Okamžik sestavení	Podpisový záznam osoby odpovědné za sestavení účetní závěrky	Podpisový záznam statutárního orgánu nebo fyzické osoby, která je účetní jednotkou
14.04.09	Vachtová Marie <i>[Signature]</i>	Předseda představenstva : ing. Bohumil Ondřích <i>[Signature]</i>
09:00	NEMOCNICE PRACHATICE, a.s. Nebahovská 1015, 383 20 Prachatice	Mistopředseda představ. : MUDr. František Stráský <i>[Signature]</i>

Formulář zpracovala ASPEKT HM, daňová, účetní a auditorská kancelář, Vodňanského 4, Praha 6-Břevnov, tel. 233 358 811



Zpracováno v souladu s vyhláškou č. 500/2002 Sb.

PŘEHLED O PENĚŽNÍCH TOCÍCH
(výkaz cash-flow)
ke dni 31.12.2008
(v celých tisících Kč)

Obchodní firma nebo jiný název účetní jednotky

Nemocnice

Prachatice, a.s.

Sídlo, bydliště nebo místo podnikání účetní jednotky

Nebahovská 1015

Prachatice

383 20

P. Stav peněžních prostředků a peněžních ekvivalentů na začátku účetního období		33 352
Peněžní toky z hlavní výdělečné činnosti (provozní činnost)		
Z.	Účetní zisk nebo ztráta z běžné činnosti před zdaněním	2 054
A. 1	Úpravy o nepeněžní operace	12 125
A. 1 1	Odpisy stálých aktiv a umořování opravné položky k nabytému majetku	12 002
A. 1 2	Změna stavu opravných položek, rezerv	402
A. 1 3	Zisk z prodeje stálých aktiv	0
A. 1 4	Výnosy z dividend a podílů na zisku	0
A. 1 5	Vyúčtované nákladové úroky s výjimkou kapitalizovaných a vyúčtované výnosové úroky	-279
A. 1 6	Případné úpravy o ostatní nepeněžní operace	0
A. *	Čistý peněžní tok z prov.činnosti před zdaněním, změnami prac. kapitálu a mim.položkami	14 179
A. 2	Změny stavu nepeněžních složek pracovního kapitálu	-2 938
A. 2 1	Změna stavu pohledávek z provozní činnosti, přechodných účtů aktiv	-718
A. 2 2	Změna stavu krátkodobých závazků z provozní činnosti, přechodných účtů pasiv	-292
A. 2 3	Změna stavu zásob	-1 928
A. 2 4	Změna stavu krátkodobého finančního majetku nespádajícího do peněžních prostř. a ekvivalentů	0
A. **	Čistý peněžní tok z provozní činnosti před zdaněním a mimořádnými položkami	11 241
A. 3	Vyplacené úroky s výjimkou kapitalizovaných	0
A. 4	Přijaté úroky	279
A. 5	Zaplacená daň z příjmů za běžnou činnost a doměrky daně za minulá období	0
A. 6	Příjmy a výdaje spojené s mimořádným hospodářským výsledkem včetně daně z příjmů	0
A. ***	Čistý peněžní tok z provozní činnosti	11 520
Peněžní toky z investiční činnosti		
B. 1	Výdaje spojené s nabytím stálých aktiv	-19 625
B. 2	Příjmy z prodeje stálých aktiv	0
B. 3	Půjčky a úvěry spřízněným osobám	0
B. ***	Čistý peněžní tok vztahující se k investiční činnosti	-19 625
Peněžní toky z finančních činností		
C. 1	Dopady změn dlouhodobých, resp. krátkodobých závazků	0
C. 2	Dopady změn vlastního kapitálu na peněžní prostředky a ekvivalenty	1 381
C. 2 1	Zvýšení peněžních prostředků z důvodů zvýšení základního kapitálu, emisního ážia atd.	1 000
C. 2 2	Vyplacení podílů na vlastním jmění společníkům	0
C. 2 3	Další vklady peněžních prostředků společníků a akcionářů	0
C. 2 4	Úhrada ztráty společníky	0
C. 2 5	Přímé platby na vrub fondů	381
C. 2 6	Vyplacené dividendy nebo podíly na zisku včetně zaplacené daně	0
C. ***	Čistý peněžní tok vztahující se k finanční činnosti	1 381
F.	Čisté zvýšení resp. snížení peněžních prostředků	-6 724
R.	Stav peněžních prostředků a pen. ekvivalentů na konci účetního období	26 628

Okamžik sestavení	Podpisový záznam osoby odpovědné za sestavení účetní závěrky NEMOCNICE PRACHATICE NEMOCNICE PRACHATICE, a.s. Nebahovská 1015, 383 20 Prachatice	Podpisový záznam statutárního orgánu nebo fyzické osoby, která je účetní jednotkou Předseda představenstva: ing. Bohumil Ondříček Místopředseda představenstva: MUDr. František Stráňský s.r.o.
14.04.09 09:00	Vachtová Marie 	

Formulář zpracovala ASPEKT HM, daňová, účetní a auditorská kancelář, Vodňanského 4, Praha 6-Břevnov, tel. 233 356 811



Nemocnice Prachatice, a.s. Nebahovská 1015, 383 20 Prachatice

Příloha k účetní závěrce za rok 2008

Obecné údaje uvedené v příloze:

1) Název účetní jednotky: Nemocnice Prachatice, a.s.
Sídlo: Nebahovská 1015, 383 20 Prachatice
Identifikační číslo: 26095165
Daňové identifikační číslo: CZ26095165
Právní forma: akciová společnost
Datum vzniku společnosti: 16. září 2005
Datum zápisu: 30. září 2005

Předmět podnikání:

- komplexní poskytování zdravotnických služeb
- pronájem nemovitostí, bytů a nebytových prostor, bez poskytování jiných než základních služeb zajišťujících řádný provoz nemovitostí, bytů a nebytových prostor

Statutární orgán:

Představenstvo:

Předseda představenstva: Ing. Bohumil Ondřích
Místopředseda představenstva: MUDr. František Stráský
Člen představenstva: MUDr. Petr Pumpr
Člen představenstva: MUDr. Zdeněk Hejduk
Člen představenstva: Ing. Jan Švejda

Změna představenstva k 19. srpnu 2008

Zánik členství: Mudr. Petr Pumpr
Vznik členství: Ing. Milan Voldřich

Dozorčí rada:

Předseda dozorčí rady: Jiří Netík
Místopředseda dozorčí rady: Dr.Bc. Ludvík Zíma
Člen dozorčí rady: Ing. Vojtěch Toman
Člen dozorčí rady: MUDr. Zdeněk Hejduk
Člen dozorčí rady: Hana Rabenhauptová
Člen dozorčí rady: MUDr. Ladislav Přívozník
Člen dozorčí rady: Hana Pěstová
Člen dozorčí rady: Mgr. Miroslav Gros
Člen dozorčí rady: MUDr. Jaroslava Ambrožová
Člen dozorčí rady: Ing. Václav Protiva



Akcie:

291 ks kmenové akcie na jméno v listinné podobě ve jmenovité hodnotě 1 000 000,-- Kč
51 ks kmenové akcie na jméno v listinné podobě ve jmenovité hodnotě 100 000,-- Kč
1010 ks kmenové akcie na jméno v listinné podobě ve jmenovité hodnotě 1 000,-- Kč
1 ks kmenové akcie na jméno v listinné podobě ve jmenovité hodnotě 500,-- Kč

Akcie na jméno jsou omezeně převoditelné – převod akcií je podmíněn souhlasem valné hromady.

Základní kapitál: 297 110 500,-- Kč
Splaceno: 100 %

K 07.10. 2008 zvýšení základního kapitálu rozhodnutím jediného akcionáře v působnosti valné hromady o částku 1 000 000,-- Kč.

1 ks nových akcií ve jmenovité hodnotě 1 000 000,-- Kč

Splaceno: peněžítým vkladem jediného akcionáře ve výši 100 %

Základní kapitál: 298 110 500,-- Kč

Jediný akcionář: Jihočeský kraj České Budějovice, U Zimního stadionu 1952/2,
PSČ 370 76

Identifikační číslo: 70890650

2) Společnost nemá žádné cenné papíry a majetkové účasti.

3) Společnost má vlastní zaměstnance. Průměrný přepočtený počet zaměstnanců během účetního období je 346,84 z toho řídicích 2.

Výše osobních nákladů vynaložených na zaměstnance: 90 107 792,-- Kč

Výše odměn členům statutárních a dozorčích orgánů: 3 468 000,-- Kč

4) Výše půjček, úvěrů, poskytnutá zajištění a ostatní plnění jak v peněžní formě, tak nepeněžní formě členům statutárních, řídicích a dozorčích orgánů společnosti včetně bývalých členů těchto orgánů: 0

5) Oceňování majetku a závazků:

Řídí se příslušnými ustanoveními zákona č.563/91 Sb. o účetnictví v platném znění v souladu s § 24,25 tohoto zákona a vnitřní směrnici č. 3.3, 3.4, 3.9.

- hmotný dlouhodobý majetek pořízený nákupem – ocenění v pořizovací ceně
- hmotný dlouhodobý majetek bezúplatně nabytý, např. dary – ocenění v reprodukční pořizovací ceně
- nehmotný dlouhodobý majetek (software) pořízený nákupem – ocenění v pořizovací ceně
- zásoby nakoupené – ocenění v pořizovacích cenách
- pohledávky při jejich vzniku se oceňují jejich jmenovitými hodnotami
- závazky při jejich vzniku se oceňují jejich jmenovitými hodnotami



- peněžní prostředky (hotovost a vklady na účtech) a ceniny – ocenění jmenovitými hodnotami
- jiná aktiva – ocenění pořizovacími cenami

Pořizovací cena = cena, za kterou byl majetek pořízen a náklady s jeho pořízením související.

Reprodukční pořizovací cena = cena, za kterou byl majetek pořízen v době, kdy se o něm účtuje.

Změna způsobu oceňování nebyla provedena.

Odpisování majetku:

Účetní odpisování dlouhodobého majetku se provádí dle zásad uvedených v zákoně č. 563/1991 Sb. o účetnictví v platném znění, dle vyhlášky č. 500/2002 Sb., kterou se provádějí některá ustanovení zákona č. 563/1991 Sb. o účetnictví, ve znění pozdějších předpisů pro účetní jednotky, které jsou podnikateli účtujícími v soustavě podvojného účetnictví a podle Českého účetního standardu pro podnikatele č. 013 Dlouhodobý nehmotný a dlouhodobý hmotný majetek.

Účetní odpisování se provádí lineární metodou s rovnoměrným měsíčním účetním odpisem po celou dobu odpisování.

Účetní odpisy byly prováděny v souladu se směrnicí č. 3.3.

Postup odepisování změněn pouze v případě nově pořízeného DHM – Auta. Toto platí u již nakoupeného a zařazeného DHM – Auta.

Daňové odpisy – byla použita metoda rovnoměrného odepisování při stanovení roční odpisové sazby pro hmotný majetek dle § 30 a 31, s výjimkou uvedenou v § 27 a pro nehmotný majetek dle § 32a, zákona č. 586/1992 Sb. o dani z příjmu v platném znění.

Způsob stanovení opravných položek k majetku: Zásady pro tvorbu a používání opravných položek ve společnosti je upravena ve vnitropodnikové směrnicí č. 3.7.

V roce 2008 byly vytvářeny opravné položky k pohledávkám nad 180 dní po splatnosti.

Pohledávky	Částka v Kč	%	Daňové v Kč	%	Účetní v Kč
Regul. popl. hosp.	42 720,--	20	8 544,--	50	21 360,--
Regul. popl. pohot.	270,--	20	54,--	50	135,--
Samopl. tuzemsko	900,--	20	180,--	80	720,--
Celkem			8 778,--		22 215,--

V roce 2008 byly vytvořeny opravné položky k pohledávkám v celkové výši :

- a) daňové ve výši 8 778,-- Kč
- b) účetní ve výši 22 215,-- Kč

Způsob tvorby a účtování rezerv: Způsob tvorby a účtování rezerv se řídí vnitropodnikovou směrnicí č. 3.6.

V roce 2008 byly vytvořeny ostatní, tj. daňově neuznatelné účetní rezervy.

Ostatní rezervy byly vytvořeny na výplatu odměn statutárních orgánů, které nebyly vyplaceny k rozvahovému dni ve výši 402 151,-- Kč.

Způsob uplatnění přepočtu údajů v cizích měnách na českou měnu: Řídí se zákonem č. 563/1991 Sb. a § 60 prováděcí vyhlášky a vnitropodnikovou směrnicí č. 3.8.

Přepočty údajů v průběhu účetního období provádíme podle aktuálního kurzu ČNB k datu uskutečnění účetního případu.



6) Doplňující informace k rozvaze a výkazu zisků a ztrát:

1/ Hmotný a nehmotný majetek v pořizovací ceně:

	2005	2006	2007	2008
Nehmotné výsledky výzkumu a vývoje			174	174
Software			2 899	3 501
Jiný dlouhodobý nehmotný majetek			550	312
Pozemky	35	35	1 144	1 144
Stavby	4 965	4 965	273 336	300 292
Samostatné movité věci a soubory movitých věcí			67 461	73 428
Jiný dlouhodobý hmotný majetek			21 494	20 779
Nedokončený dlouhodobý hmotný majetek			15 685	1 674
Poskytnuté zálohy na dlouhodobý hmotný majetek			0	0
Oceňovací rozdíl k nabytému majetku			2 431	2 431
Celkem dlouhodobý majetek	5 000	5 000	385 174	403 735

a) Majetek a materiál neuvedeno v rozvaze – vedeno na podrozvahových účtech:

7500101 – Materiál CO	12 tis. Kč
7600101 - Majetek v úschově – hotovost	121 tis. Kč
7700101 - DHM darovaný – nad 40 tis. Kč	834 tis. Kč
7700102 – DDHM darovaný – 3- 40 tis. Kč	1 170 tis. Kč
7701001 – Majetek vypůjčený	130 tis. Kč
7702001 – Ekologizace nemocnice – dar Kú	2 283 tis. Kč

Celkem podrozvahové účty	4 550 tis. Kč
---------------------------------	----------------------

b) Drobný nehmotný a hmotný majetek neuvedený v rozvaze – vedeno v OTE:

	r. 2007	r. 2008
OTE – hmotný majetek	1 657 tis. Kč	3 520 tis. Kč
OTE – nehmotný majetek	414 tis. Kč	629 tis. Kč

- c) Zatížení majetku zástavním právem nebo věcným břemenem: není
- d) Pronájem majetku: není
- e) Leasing: není
- f) Přehled majetku jehož tržní ocenění je výrazně vyšší než jeho ocenění v účetnictví včetně cenných papírů: není
- g) Rozdíly mezi vstupní cenou ve smyslu § 29 zákona č. 586/92 Sb. a pořizovací cenou uvedenou v účetnictví a nep. vkladů: není



2/ Zásoby:

	2005	2006	2007	2008
Materiál	0	0	716	2 656
Zboží	0	0	1 622	1 611
Celkem zásoby	0	0	2 338	4 267

K zvýšení stavu materiálu došlo z důvodu provedených inventarizací nespotřebovaných zásob na jednotlivých odděleních nemocnice k 31.12.2008.

3/ Pohledávky / netto /

	2005	2006	2007	2008
Krátkodobé pohledávky	0	0	21 783	22 489

- a) Pohledávky po lhůtě splatnosti: 167 tis. Kč s dobou splatnosti do 1 roku.
 b) Pohledávky k podnikům ve skupině : 0

4/ Základní kapitál:

	2005	2006	2007	2008
Základní kapitál zapsaný v ČR	5 000	5 000	297 111	298 111
Vlastní kapitál	4 782	4 884	300 400	302 430

5/ Závazky:

	2005	2006	2007	2008
Závazky z obchodních vztahů	193	6	8 843	7 608
Krátkodobé závazky – celkem	193	6	21 036	20 663
Odložený daňový závazek	0	0	5 226	6 632

- a) Závazky po lhůtě splatnosti: 0
 b) Závazky k podnikům ve skupině : 134 tis. Kč
 c) Souhrnná výše závazků v cizí měně: 0
 d) Závazky kryté podle zástavního práva: 0
 e) Závazky neuvedené v účetnictví a v rozvaze: 0
 e) Závazky pojistného na sociální zabezpečení - 2 571 tis. Kč
 f) Závazky veřejného zdravotního pojištění - 1 170 tis. Kč
 g) Závazky daňové - 1 103 tis. Kč

6) Dohadné položky :

Byla vytvořena dohadná položka – účet 3890201 na pojistné za rok 2008 ve výši 564 719,86 Kč, která nebyla vyfakturovaná k rozvahovému dni a ani nebude kryta dotací ze strany Jihočeského kraje –Krajského úřadu České Budějovice.



7/ Odložený daňový závazek:

Odložená daň v prvním roce:

Dlouhodobý majetek odpisovaný	Stav k 01.01.2007
Pořizovací cena účetní	337 863 906,-- Kč
Oprávkový účetní	-83 512 595,-- Kč
Zůstatková cena účetní	254 351 311,-- Kč
Pořizovací cena daňová	318 560 298,-- Kč
Daňové odpisy	-82 091 384,-- Kč
Zůstatková cena daňová	236 468 914,-- Kč
Rozdíl mezi účetní a daňovou zůstatkovou cenou	-17 882 397,-- Kč
Odložená daň = 24% z výše uvedeného rozdílu	4 291 775,-- Kč

Dlouhodobý majetek odpisovaný	Stav k 31.12.2007
Pořizovací cena účetní	343 869 654,-- Kč
Oprávkový účetní	-93 935 892,-- Kč
Zůstatková cena účetní	249 933 762,-- Kč
Pořizovací cena daňová	324 566 046,-- Kč
Daňové odpisy	-99 516 383,-- Kč
Zůstatková cena daňová	225 049 663,-- Kč
Rozdíl mezi účetní a daňovou zůstatkovou cenou	-24 884 099,-- Kč

Odložená daň = 21% z výše uvedeného rozdílu	5 225 661,-- Kč
Odložená daň k 01.01.07	4 291 775,-- Kč
Odložená daň rok 2007	933 886,-- Kč
Celkem odložený daňový závazek k 31.12.2007	5 225 661,-- Kč

Dlouhodobý majetek odpisovaný	Stav k 31.12.2008
Pořizovací cena účetní	377 394 703,-- Kč
Oprávkový účetní	-105 664 604,-- Kč
Zůstatková cena účetní	271 730 099,-- Kč
Pořizovací cena daňová	358 091 095,-- Kč
Daňové odpisy	-121 747 738,-- Kč
Zůstatková cena daňová	236 343 357,-- Kč
Zůstatek neuplatněné daňové ztráty	2 228 789,-- Kč
Rozdíl mezi účetní a daňovou zůstatkovou cenou + daňová ztráta	-33 157 953,-- Kč
Odložená daň = 20% z výše uvedeného rozdílu	6 631 591,-- Kč
Odložený daňový závazek 31.12.2007	5 225 661,-- Kč
Odložená daň rok 2008	1 405 930,-- Kč
Celkem odložený daňový závazek k 31.12.2008	6 631 591,-- Kč



8/ Výnosy z běžné činnosti rozdělené podle hlavních činností ve společnosti:

	2005	2006	2007	2008
Tržby za prodej služeb	75	150	201 485	219 024
Tržby za prodej zboží	0	0	21 782	23 123
Aktivace	0	0	0	89
Tržby z prodeje dlouhodobého majetku a materiálu	0	0	22	4
Ostatní provozní výnosy	0	150	3 352	4 447
- z toho dotace na úhradu nákladů	0	150	3 250	3 712
Výnosové úroky	0	0	58	279
Celkem	75	300	226 699	246 966

9/ Celkové náklady vynaložené za účetní období na výzkum a vývoj:

Grantový projekt č. NR9420-3 - 102 tis. Kč.

10/ Přijaté dotace :

- a) na investiční účely - 0
- b) na provozní účely - 3 550 tis. Kč
- c) na grantový projekt - 102 tis. Kč
- d) dotace NOR - 60 tis. Kč

11/ Celkové náklady na odměny auditorské společnosti za účetní období:

- a) povinný audit účetní závěrky - 190 tis. Kč
- b) jiné ověřovací služby - 204 tis. Kč
- c) daňové poradenství - 73 tis. Kč

12/ Po rozvahovém dni nenastaly žádné následné události.

V Prachaticích dne 14.04.2009

Ing. Bohumil Ondřích
předseda představenstva

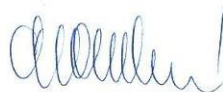

MUDr. František Stráský
místopředseda představenstva

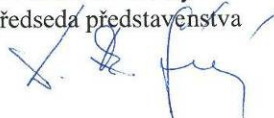

**NEMOCNICE
PRACHATIC**
NEMOCNICE PRACHATICE, a.s.
Nebahovská 1015, 383 20 Prachatice





ZPRÁVA NEZÁVISLÉHO AUDITORA o ověření údajů výroční zprávy

pro akcionáře společnosti
Nemocnice Prachatice, a.s.

Na základě ověření účetní závěrky jsme dne 17.4.2009 předali společnosti **Nemocnice Prachatice, a.s.** zprávu auditora tohoto znění:

„Ověřili jsme přiloženou účetní závěrku společnosti **Nemocnice Prachatice, a.s.** se sídlem: Prachatice, Nebahovská 1015, IČ: 26 09 51 65, tj. rozvahu k 31.12.2008, výkaz zisku a ztráty za období od 1.1.2008 do 31.12.2008 a přílohu této účetní závěrky, včetně popisu použitých významných účetních metod. Údaje o společnosti jsou uvedeny v bodě I. přílohy této účetní závěrky.

Odpovědnost statutárního orgánu účetní jednotky za účetní závěrku.

Za sestavení a věrné zobrazení účetní závěrky v souladu s českými účetními předpisy odpovídá statutární orgán společnosti **Nemocnice Prachatice, a.s.** Součástí této odpovědnosti je navrhnout, zavést a zajistit vnitřní kontroly nad sestavováním a věrným zobrazením účetní závěrky tak, aby neobsahovala významné nesprávnosti způsobené podvodem nebo chybou, zvolit a uplatňovat vhodné účetní metody a provádět dané situaci přiměřené účetní odhady.

Odpovědnost auditora

Naší úlohou je vydat na základě provedeného auditu výrok k této účetní závěrce. Audit jsme provedli v souladu se zákonem o auditorech a Mezinárodními auditorskými standardy a souvisejícími aplikačními doložkami Komory auditorů České republiky. V souladu s těmito předpisy jsme povinni dodržovat etické normy a naplánovat a provést audit tak, abychom získali přiměřenou jistotu, že účetní závěrka neobsahuje významné nesprávnosti.

Audit zahrnuje provedení auditorských postupů, jejichž cílem je získat důkazní informace o částkách a skutečnostech uvedených v účetní závěrce. Výběr auditorských postupů závisí na úsudku auditora, včetně posouzení rizik, že účetní závěrka obsahuje významné nesprávnosti způsobené podvodem nebo chybou. Při posuzování těchto rizik auditor přihlídně k vnitřním kontrolám, které jsou relevantní pro sestavení a věrné zobrazení účetní závěrky. Cílem posouzení vnitřních kontrol je navrhnout vhodné auditorské postupy, nikoliv vyjádřit se k účinnosti vnitřních kontrol. Audit též zahrnuje posouzení vhodnosti použitých účetních metod, přiměřenosti účetních odhadů provedených vedením i posouzení celkové prezentace účetní závěrky.

Domníváme se, že získané důkazní informace tvoří dostatečný a vhodný základ pro vyjádření našeho výroku.

Výrok auditora

Podle našeho názoru, účetní závěrka podává věrný a poctivý obraz aktiv, pasív a finanční situace společnosti **Nemocnice Prachatice, a.s.** k 31. 12. 2008 a nákladů, výnosů a výsledku hospodaření za rok 2008 v souladu s českými účetními předpisy.

Tuto zprávu auditora vypracoval jménem společnosti AUDIKON s.r.o. (licence KAČR č. 327) Ing. Petr Šrámek (licence KAČR č. 1163), jednatel společnosti AUDIKON s.r.o.

V Českých Budějovicích, dne 17.4.2009“

AUDIKON s.r.o. / audit / daně / konzultace
Žižkova 12, 370 01 České Budějovice; IČ: 60838515, DIČ: CZ60838515
T +420 387 718 359, +420 387 718 402, F +420 387 718 275, www.audikon.cz
Bankovní spojení: KB České Budějovice, číslo účtu: 96908231/0100
Zaps. u Krajského soudu v Českých Budějovicích, 3. března 1994, oddíl C, vložka 3875

Následně jsme ověřili též výroční zprávu společnosti Nemocnice Prachatice, a.s. za rok 2008 v rozsahu údajů převzatých do výroční zprávy z námi ověřené účetní závěrky. Za správnost výroční zprávy je zodpovědný statutární orgán společnosti. Naším úkolem je vydat stanovisko o souladu výroční zprávy s účetní závěrkou.

Na základě námi provedeného ověření konstatujeme, že veškeré údaje výroční zprávy, vztahující se k účetnictví a účetní závěrce společnosti Nemocnice Prachatice, a.s. za rok 2008, jsou v souladu s námi ověřenou účetní závěrkou.

Součástí ověření výroční zprávy Nemocnice Prachatice, a.s. bylo i ověření údajů obsažených ve zprávě společnosti o vztazích mezi propojenými osobami v období roku 2008. Za sestavení této zprávy je zodpovědný statutární orgán společnosti. Naším úkolem je vydat na základě provedené prověrky stanovisko k této zprávě o vztazích.

Prověrku jsme provedli v souladu s Mezinárodními auditorskými standardy vztahujícími se k prověrce a souvisejícími aplikačními doložkami Komory auditorů České republiky. Tyto standardy vyžadují, abychom plánovali a provedli prověrku s cílem získat střední míru jistoty, že zpráva o vztazích neobsahuje významné nesprávnosti. Prověrka je omezena především na dotazování pracovníků společnosti a na analytické postupy a výběrovým způsobem provedené prověření věcné správnosti údajů. Proto prověrka poskytuje nižší stupeň jistoty než audit. Audit zprávy o vztazích jsme neprováděli, a proto nevyjadřujeme výrok auditora.

Na základě naší prověrky jsme nezjistili věcné nesprávnosti údajů uvedených ve zprávě o vztazích mezi propojenými osobami společnosti **Nemocnice Prachatice, a.s.** k 31.12.2008.

Tuto zprávu auditora vypracoval jménem společnosti AUDIKON s.r.o. (licence KAČR č. 327) Ing. Petr Šrámek (licence KAČR č. 1163), jednatel společnosti AUDIKON s.r.o.

V Českých Budějovicích, dne 15.5.2009



Ing. Petr Šrámek