

V Ý R O Č N Í Z P R Á V A

2 0 0 9

NEMOCNICE PRACHATICE, a.s.



Jihočeský kraj



Vážení spoluobčané,

Nemocnice Prachatice, a.s. patří mezi zdravotnická zařízení v majetkovém vlastnictví Jihočeského kraje.

Nemocnice je místo, kam každý z nás přichází teprve tehdy, když už nezbývá nic jiného. Docela určitě tam přicházíme ve stresu a s obavami, ale také především s nadějí a očekáváním, že ji opustíme zdraví a spokojení. K tomu, aby se tak stalo, potřebujeme samozřejmě kvalitní lékaře, ochotný zdravotnický personál, moderní přístroje a léky, a také příjemné prostředí.

Snahou Jihočeského kraje je neustálé zlepšování komfortu pacientů a spokojenosti personálu. Oba tyto faktory vzájemně ovlivňují to, zda pacient odchází nejen vyléčen, ale také s dobrým pocitem, že právě pro něj bylo učiněno maximum možného.

Kvalitní a dostupná zdravotní péče postavená na nejmodernějších medicínských metodách patří k předním prioritám Jihočeského kraje.

Dovolte mi tedy popřát všem zdravotnickým zařízením, zdravotnickému personálu, lékařům a všem, kteří se podílejí na chodu jihočeských nemocnic, spokojeného pacienta. A vám, vážení pacienti, přeji kvalifikovaný a usměvavý personál a samozřejmě zdraví.

Jiří Zimola
hejtman Jihočeského kraje

Obsah

- 1. Úvodní slovo předsedy představenstva**
- 2. Statutární orgány**
 - 2.1. Představenstvo
 - 2.2. Dozorčí rada
 - 2.3. Zpráva dozorčí rady
 - 2.4. Základní údaje o nemocnici
- 3. Organizační struktura**
 - 3.1. Organizační struktura
 - 3.2. Poradní orgány
 - 3.2. Poradní orgány
 - 3.3. Předmět činnosti
 - 3.4. Vedoucí pracovníci (údaje k 31.12.2009)
- 4. Léčebná péče**
 - 4.1. Lůžkový fond - 2009
 - 4.2. Využití lůžkového fondu
 - 4.3. Základní kapacitní a výkonové ukazatele
 - 4.4. Lékárna
- 5. Ekonomika**
 - 5.1. Náklady, výnosy, hospodářský výsledek (v tis. Kč)
 - 5.2. Zkrácený poměr aktiv a pasiv
 - 5.3. Movitý a nemovitý majetek (tis Kč)
 - 5.4. Jednotlivé položky nákladů (tis Kč)
 - 5.5. Jednotlivé položky tržeb (v tis. Kč)
 - 5.6. Hospodářský výsledek a jeho rozdělení
 - 5.7. Smluvní vztahy se zdravotními pojišťovnami
 - 5.8. Stav pohledávek za odběrateli (tis. Kč)
 - 5.9. Sociální fond
- 6. Provozní údaje**
- 7. Personalistika**
- 7. Personalistika**
 - 7.1. Počty zaměstnanců
 - 7.2. Průměrné mzdy
 - 7.3. Vzdělanostní struktura lékařů k 31.12.2009
 - 7.4. Věková struktura zaměstnanců
 - 7.5. Nemocnost
 - 7.6. Nástup absolventů
- 8. Stravovací provoz**
- 9. Prádelna**
- 10. Ostatní provozní zajištění**
 - 10.1. Dopravní zdravotnická služba
 - 10.2. Ostatní doprava
 - 10.3. Areál nemocnice
 - 10.4. Bytové hospodářství
 - 10.4. Bytové hospodářství
 - 10.5. Recepce
 - 10.6. Středisko úklidu.
- 11. Vztah s veřejností**
- 12. Akreditace a certifikace**
- 13. Významné události**
- 14. Přehled finančních dárců**
- 14. Přehled finančních dárců**
- 15. Redakční rada výroční zprávy**

1. Úvodní slovo předsedy představenstva

Vážení spoluobčané,

základním posláním nemocnice je poskytování kvalitní zdravotní péče. Toto je také hlavním zájmem naší nemocnice a spokojený pacient je hlavním cílem naší práce.

Podle anketních lístků a pochvalných dopisů je patrné, že se nám tento náš cíl daří naplňovat. Ukazuje to i celostátní anketa spokojenosti pacientů, kde se naše nemocnice umístila celkově na 7. místě.

K zajištění tohoto cíle je nezbytně nutná i ekonomická prosperita. I v této oblasti se nám podařilo zajistit za rok 2009 kladný hospodářský výsledek při růstu průměrných výdělků u jednotlivých kategorií pracovníků.

Nedílnou součástí je rovněž zajištění příjemného prostředí pro pacienty. V roce 2008 se nám podařilo dokončit rekonstrukci interního a gynekologicko-porodnického lůžkového oddělení. V uplynulém roce jsme uvažovali se stejnou rekonstrukcí i na oddělení chirurgickém. To se nám však nepodařilo a zůstává nám záměr pro příští léta.

Nemalou pozornost jsme v roce 2009 věnovali nákupu přístrojové techniky. Nakoupili jsme přístroje v celkové hodnotě vyšší než 27 miliónů korun. Hlavní položkou byl nákup nového CT přístroje v hodnotě Kč 16 miliónů, který dále zlepší vyšetřovací metody na RTG pracovišti.

I přes příznivé výsledky uplynulého roku máme před sebou uskutečnit záměr výměny oken na budově interního a gynekologicko-porodnickém oddělení, která jsou ve velmi špatném stavu. Výměnou oken bychom dosáhli dalšího zlepšení a zkvalitnění pobytu pacientů na těchto lůžkových odděleních.

Koncem roku 2009 jsme vyvinuli rovněž úsilí o zachování ortopedické operativy v naší nemocnici, což se nám povedlo pouze částečně, a to na rok 2010.

Dovolte mi touto cestou poděkovat všem pracovníkům nemocnice za péči o naše pacienty a vyslovit přesvědčení, že v dalším období budou od nás pacienti odcházet uzdravení a spokojení.

Ing. Bohumil Ondřích
předseda představenstva
Nemocnice Prachatice a.s.

2. Statutární orgány

2. 1. Představenstvo



Předseda představenstva
ing. Bohumil Ondřich



Místopředseda představenstva
MUDr. František Stráský



Člen představenstva
Ing. Martin Bláha



Člen představenstva
Ing. Michal Čarvaš



Člen představenstva
Ing. Jan Švejda

Změna představenstva k 9.6.2009

Zánik členství : MUDr. Zdeněk Hejduk

Vznik členství : Ing. Michal Čarvaš

Změna představenstva po rozvahovém dni do data sestavení VZ (1.1.2010)

Zánik členství : Ing. Jan Švejda

Vznik členství : Ing. Ivo Houška MBA

2.2. Dozorčí rada

Dozorčí rada byla jmenována Radou Jihočeského kraje a její činnost se řídí statutem.

Složení dozorčí rady:

Předseda:	MUDr. Ladislav Přívozník
Členové:	MUDr. Martin Kuba
	Mgr. Štemberková Růžena
	MUDr. Ambrožová Jaroslava
	Mgr. Gros Miroslav
	Pěstová Hana
	RNDr. Petr Šebelík
	Stanislav Rosa
	František Sklář

2.3. Zpráva dozorčí rady

NEMOCNICE
PRACHATICE **NEMOCNICE PRACHATICE a.s.**

Zapsaná v obchodním rejstříku vedeném u Krajského soudu v Českých Budějovicích v oddílu
B, vl. 1461

Nebahovská 1015, 383 20 Prachatice

IČO: 26095165 DIČ: CZ26095165

Bankovní spojení: GE MONEY BANK Prachatice, č.ú.: 175609387/0600

Zpráva Dozorčí rady za rok 2009

Dozorčí rada jako kontrolní orgán společnosti Nemocnice Prachatice a.s. se scházela pravidelně každé čtvrtletí roku 2009.

Na svých jednáních se zaměřovala především na:

- průběžné plnění finančního plánu
- kvalitu zdravotní péče
- personální otázky
- investiční záměry společnosti
- a další

Na svém zasedání dne 18. 5. 2010 projednala výsledky hospodaření společnosti za rok 2009 a přezkoušela roční účetní závěrku, ověřenou auditorskou firmou AUDIKON s.r.o. České Budějovice.

Dozorčí rada vyslovila souhlas s účetní závěrkou a konstatovala, že účetní závěrka společnosti za rok 2009 podává věrný a poctivý obraz aktiv a pasiv společnosti Nemocnice Prachatice a.s. k datu 31. 12. 2009 a nákladů, výnosů a výsledku hospodaření za rok 2009 v souladu s českými účetními předpisy.

Dozorčí rada doporučuje valné hromadě schválit účetní závěrku Nemocnice Prachatice a.s. za rok 2009.

Stejného dne Dozorčí rada projednala představenstvem předložený návrh na rozdělení hospodářského výsledku za rok 2009 a doporučuje valné hromadě návrh na rozdělení schválit.

V Prachaticích dne 18. 5. 2010



MUDr. Ladislav Přívozník
předseda DR Nemocnice Prachatice a.s.

2.4. Základní údaje o nemocnici

Název:	Nemocnice Prachatice, a.s.
Sídlo:	Nebahovská 1015, 383 20 Prachatice
Právní forma:	akciová společnost
IČO:	260 95 165
Jediný akcionář:	Jihočeský kraj
Základní kapitál	Kč 298.110.500,-
Datum vzniku společnosti:	16. září 2005
Datum zápisu společnosti:	30. září 2005
Předmět hlavní činnosti:	komplexní poskytování zdravotnických služeb
Předmět další činnosti:	pronájem nemovitostí, bytů a nebytových prostor, bez poskytování jiných než základních služeb zajišťujících provoz nemovitostí, bytů a nebytových prostor

Z historie nemocnice

Návrh vybudovat v Prachaticích nemocnici byl podán prachaticko-volarskému okresnímu zastupitelstvu již v roce 1894, nezískal však většinovou podporu.

U příležitosti 50. výročí panování císaře Františka Josefa I. na slavnostním zasedání dne 2. prosince 1898 se prachatické městské zastupitelstvo jednomyslně usneslo nemocnici postavit s tím, že právo jmenování lékařského i správního personálu bude v rukou městské obce

Realizace stavby prachatické nemocnice byla zadána staviteli Emilu Brücknerovi z Nymburka a bylo s ní započato 29. srpna 1904.



Primář MUDr. Stiny s chotí před novostavbou nemocnice.

Stavba byla dokončena za necelých 14 měsíců dne 22. října 1905 a její kolaudace proběhla 28. října téhož roku

Slavnostní otevření nemocnice se konalo dne 30. prosince 1905.

V zastoupení českobudějovického biskupa dr. Říthy vysvětil objekt kanovník J. Spina.

3. Organizační struktura

3.1. Organizační struktura

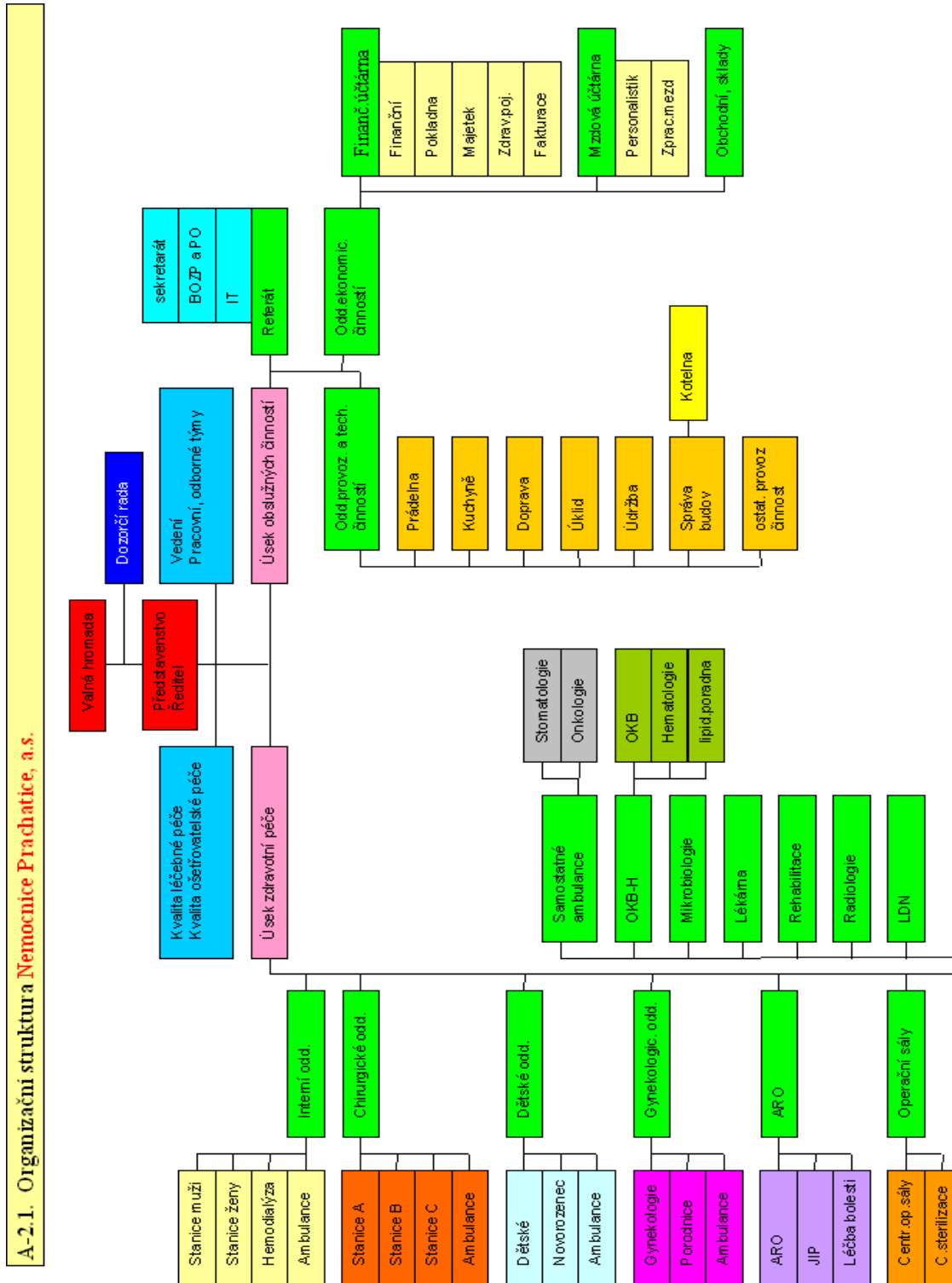

3.2 Poradní orgány

- porada vedoucích pracovníků
- porada vedoucích sester
- komise
 - etická
 - investiční
 - likvidační a škodová
 - léková
 - transfuzní

3.3 Předmět činnosti

3.3.1 Hlavní

Předmětem hlavní činnosti Nemocnice Prachatice je poskytování zdravotní péče v souladu s koncepcemi jednotlivých oborů. Zdravotní péče je poskytována v těchto oborech a odbornostech:

Lůžková péče

Akutní lůžková zdravotní péče je poskytována ve 4 základních oborech s tím, že v rámci chirurgického oddělení jsou prováděny i ortopedické výkony. Pro všechny obory zajišťuje intenzivní péči centrální JIP. Na tomto 10-ti lůžkovém oddělení jsou vyčleněna 2 lůžka pro ARO.

Následná péče je zajišťována na oddělení LDN.

Komplementární péče

ARO	Mikrobiologie
RDO	Patologie
OKB-H	Rehabilitace

Ambulantní péče

Stomatologie	Traumatologie
Gastroenterologie	Urologie – do 28.2.2009
Nefrologie	Ortopedie
Kardiologie	Léčba bolesti
TRN	Lipidová poradna
Onkologie	
Hemodialyzační středisko	

Lékárna

3.3.2. Vedlejší

- Hostinská činnost
- Silniční motorová doprava nákladní – vnitrostátní
- Praní a mandlování prádla
- Pronájem bytů a nebytových prostor
- Provozování parkoviště
- Obchodní činnost

3.4 Vedoucí pracovníci (údaje k 31.12.2009)

Zdravotnická činnost

Oddělení

Primář

Interní	MUDr. Jalůvka Jiří
Chirurgické	MUDr. Tišler Vladimír
Gyn.-por.	MUDr. Dzuriak Dušan
Dětské	MUDr. Kylian Jan
ARO	MUDr. Adamec Čeněk
OKB-H	MUDr. Ambrožová Jaroslava
RDO	MUDr. Krtouš Zdeněk
Rehabilitace	MUDr. Selnerová Marie
Mikrobiologie	MUDr. Krpoun Karel

Vedoucí lékař

LDN	MUDr. Viličková Lenka
Hemodialýza	MUDr. Pauchová Eva
Lékárna	Mgr. Gros Miroslav

Z historie nemocnice



V souladu s dřívějšími dohodami byl prvním primářem prachatické nemocnice jmenován zdejší dosavadní obvodní lékař MUDr. Anton Stini (narozen 1862 v Olšině), sekundárním lékařem MUDr. Jaroslav Traxler (narozen 1869 ve Vlachově Březí). Ošetrovatelskou službu roku 1906 vykonávalo 5 sester řádu sv. Karla Boromejského v čele s představenou Cecilianou Františkou Gabrielovou.

Ostatní činnosti

Funkce

Vedoucí oddělení provozních a technických. činností
 Vedoucí oddělení ekonomických činností
 Vedoucí správy budov
 Vedoucí údržby
 Vedoucí stravovacího provozu
 Vedoucí prádelny
 Informatik
 Bezpečnostní technik
 Vedoucí střediska úklidu

Jméno

Ing. Švík Jan
 Veselý Jan
 Kott Zdeněk
 Urban Jaroslav
 Vojík František
 Kleinová Anna
 Brojír Vlastimil
 Svoboda Petr
 Mílová Růžena

4. Léčebná péče

4.1 Lůžkový fond - 2009

odd.	počet lůžek	oš. dny kapacita	oš. dny skutečnost	využití	počet pacientů	ošetřovací doba
interna	51	18 615	13 585	72,98	2 276	5,97
chirurgie	48	16 155	12 632	78,19	2 106	6,00
gyn-por	45	9 725	5 508	56,64	841	6,55
dětské	22	8 030	4 211	52,44	839	5,02
novorozenecké	13	4 745	2 296	48,39	410	5,60
centr. JIP	10	3 650	2 917	79,92	880	3,31
celkem	189	57 320	41 149	66,07	6 472	6,36
LDN	25	9 125	8 216	90,04	232	35,41

4.2 Využití lůžkového fondu

odd	2004	2005	2006	2007	2008	2009
interna	81,25	79,61	80,97	76,69	72,37	72,98
chirurgie	72,38	75,59	78,16	81,51	71,68	72,10
gyn-por	60,71	51,30	58,10	60,01	55,17	56,64
dětské	62,07	59,19	62,42	62,38	53,48	52,44
novorozen	58,55	51,78	51,76	48,72	53,19	48,39
centr. JIP	74,32	77,59	82,63	78,27	75,63	79,92
LDN	92,79	92,79	92,39	84,58	85,74	90,04

Graf – počet pacientů

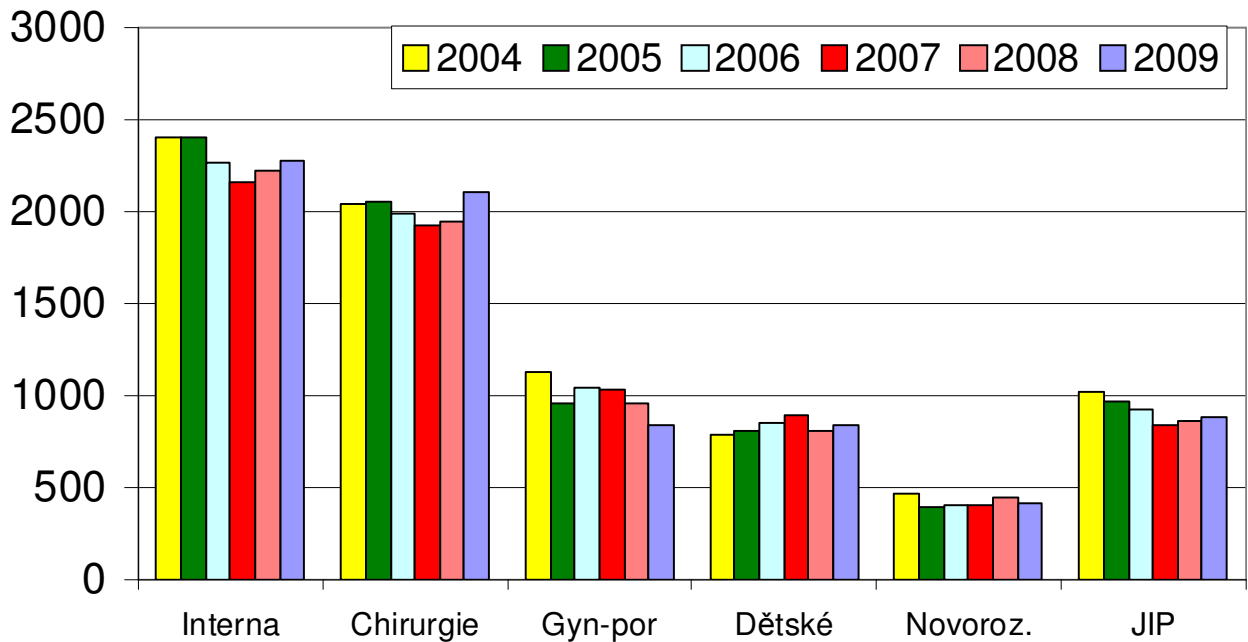

4.3 Základní kapacitní a výkonové ukazatele

počet	2004	2005	2006	2007	2008	2009
oper. výkony	2 002	2 328	2 287	2 267	2 100	2 115
z toho:						
chir.- velké	712	828	731	720	637	716
malé	399	408	423	447	438	351
ort. - velké	209	234	264	230	255	267
malé	88	258	190	133	165	214
gyn. - velké	333	360	324	218	387	245
malé	649	559	355	519	225	322
počet porodů	465	383	407	395	443	410
počet úmrtí	262	276	214	217	217	210

Ambulantní péče

Počet vyšetření	2004	2005	2006	2007	2008	2009
rehabilit.lékař	2 695	3 185	2 146	2 381	1 893	1 664
urologie	6 824	5 848	5 341	5 952	4 821	977
gastroenter.	1 729	2 086	2 015	1 800	1 781	1 956
kardiologie	5 377	969	1 244	1 143	1 096	1 176
nefrologie	422	411	445	543	518	479
pedopsych.	0	0	0	0	0	0
onkologie	2 117	1 893	2 055	2 078	1 794	1 927
cytostat. léčba	903	235	405	964	931	890
ortopedie	2 610	1 997	1 921	1 923	1 254	2 409
traumatologie	903	919	1 013	1 083	1 032	975
TRN	3 203	5 180	4 815	4 851	5 230	5 160
lipidová por.	1 059	1 195	1 192	1 256	1 069	1 115
zubní	3 023	3 361	3 412	3 450	3 050	2 257
léčba bolesti	243	403	372	570	491	664
chirurg. amb.	15 622	15 643	16 794	16 878	15 052	16 114
interní amb.	1 022	1 326	1 571	1 441	1 444	1 584
gynekol. amb.	3 752	3 573	3 931	3 162	3 259	3 143
dětská amb.	7 282	3 255	2 554	3 032	2 395	2 537
počet hemod.	3 281	4 122	4 340	3 615	4 019	4 534

Komlement

Počet vyšetření	2004	2005	2006	2007	2008	2009
biochem.	1 018 165	1 065 440	926 485	1 057 357	1 163 348	1 250 571
autotransfuze	237	234	228	248	348	352
mikrobiologie	24 748	21 280	22 103	23 155	24 210	28 108
patologie	2 462	2 358	1 245	998	668	467
RDO						
- CT	2 699	2 720	2 648	2 606	2 567	2 946
- mamografie	1 024	760	603	580	324	238
- ultrazvuk	11 165	11 532	12 283	12 726	13 346	13 047
- ostatní	21 684	21 886	22 133	24 553	21 968	24 955
ARO – celk.anestezie	1 262	1 118	1 141	1 242	1 237	1 848
bloky	744	822	821	627	725	865

Dopravní zdravotní služba

	2005	2006	2007	2008	2009
přepravení pac.	14 737	14 376	14 141	13 049	13 413
najeté km	320 982	314 745	297 744	305 837	296 341

Spádovost v hospitalizaci i ambulanci



Struktura pacientů dle ZP

		2008	2009	index
VZP	hospitalizace	5 863	5 437	92,73
	ambulance	41 441	37 884	91,42
	vyžádaná péče	24 800	26 736	107,81
VoZP	hospitalizace	716	695	97,07
	ambulance	6 642	6 618	99,64
	vyžádaná péče	3 646	3 976	109,05
ZPMV	hospitalizace	690	772	111,88
	ambulance	6 237	5 758	92,32
	vyžádaná péče	3 381	3 613	106,86
ČNZP	hospitalizace	443	302	68,17
	ambulance	3 370	2 333	69,23
	vyžádaná péče	1 816	1 477	81,33
OZP	hospitalizace	203	208	102,46
	ambulance	1 641	1 780	108,47
	vyžádaná péče	891	972	109,09
ost.	hospitalizace	36	155	430,56
	ambulance	155	922	594,84
	vyžádaná péče	79	729	922,78
celkem	hospitalizace	7 951	7 569	95,20
	ambulance	59 486	55 295	92,95
	vyžádaná péče	34 613	37 503	108,35

4.4. Lékárna

V areálu nemocnice byla v roce 2003 vybudována nová lékárna, která slouží jako nemocniční i výdej na recepty. Výdej na recepty je uskutečňován pouze v pracovních dnech od 7,00 do 16,00 hodin.

Vývoj počtu receptů a objemu tržeb za recepty:

	2005	2006	2007	2008	2009
Počet receptů	23 869	29 434	30 959	24 682	49 972
Objem tržeb (tis Kč)	18 874	20 674	21 188	23 539	39 496

5. Ekonomika

5.1. Náklady, výnosy, hospodářský výsledek (v tis. Kč)

	výnosy	index	náklady	index	hosp. výsl.
2001	179 204	110,39	179 193	109,38	11
2002	192 605	107,48	196 530	109,68	-3 925
2003	204 869	106,37	205 226	104,42	-357
2004	269 138	131,37	207 875	101,29	61 263
2005	208 311	104,39	207 819	99,97	491
2006	223 098	109,94	223 731	107,66	-633
2007	226 699	101,61	226 227	101,12	472
2008	246 966	108,94	246 318	108,88	648
2009	273 932	110,92	272 073	110,46	1 859

5.2 Zkrácený poměr aktiv a pasiv

	2005	2006	2007	2008	2009
Aktiva - pohledávky	31 581	26 645	21 783	22 489	26 116
finanční maj.	5 872	10 922	33 352	26 628	23 318
Celkem	37 453	37 567	55 135	49 117	49 434
Pasiva – závazky dod.	13 555	9 074	8 843	7 608	10 510
ostat. závazky	10 163	10 562	12 193	13 055	20 128
Celkem	23 718	19 636	21 036	20 663	30 638
Rozdíl – Aktiva-Pasiva	13 735	17 931	34 099	28 454	18 796

Zvýšení ostatních závazků je ovlivněno dlouhodobým závazkem za nákup CT ve výši Kč 5 636 tis.

5.3 Movitý a nemovitý majetek (tis Kč)

	1.1.2009	31.12.2009
Nemovitý	301 436	304 615
- z toho budovy a stavby	300 292	303 471
Movitý	102 299	120 074
- z toho - hmotný	73 428	90 543
nehmotný	3 675	4 092
drobný	21 091	20 604
Oceňovací rozdíl k nab. majetku	2 431	2 431
Nedokončený DHM	1 674	2 404

5.4 Jednotlivé položky nákladů (tis Kč)

	2005	2006	2007	2008	2009
Léky	11 597	15 774	18 239	17 416	19 164
Krev	1809	1 797	1 712	1 570	2 241
SZM	24525	26 140	23 858	27 189	31 034
Ostatní nákupy	13 394	13 534	10 759	13 597	12 456
Plyn, el. en. voda	9 354	11 372	11 320	14 237	13 517
Prodané zboží	15 872	18 483	18 580	19 440	32 767
Opravy	4934	6 502	5 708	6 140	4 323
Ostatní služby	6059	4 486	5 270	5 756	6 584
Osobní náklady	103 586	115 016	118 166	125 933	130 907
Odpisy +zůst. cena	13 810	9 778	10 423	11 840	16 203
Ostatní	2 879	849	2 192	3 200	2 877
Náklady celkem	207 819	223 731	226 227	246 318	272 073

Z historie nemocnice

Po vleklých jednáních a zvažování alternativních lokalit bylo v polovině sedmdesátých let rozhodnuto vystavět novou nemocnici východně nad městem. Terénní úpravy byly zahájeny v roce 1977, v dalších dvou letech vybudován vodovodní přívaděč a kanalizační sběrač a v září 1979 byl položen základní kámen. Pro omezené stavební kapacity dodavatele postupovala výstavba velmi pomalu. Teprve na podzim roku 1986 byla dokončena první etapa stavby a mohla sem být přestěhována oddělení interní a gynekologicko-porodnické. Do provizorních prostor bylo umístěno i dětské oddělení. Nově zde byla otevřena také stanice léčebny dlouhodobě nemocných. Pro potřeby lůžkové části bylo v provizorních prostorách zřízeno i jedno pracoviště RDO a do provozu uvedena kuchyně.

Skladba nákladů 2009

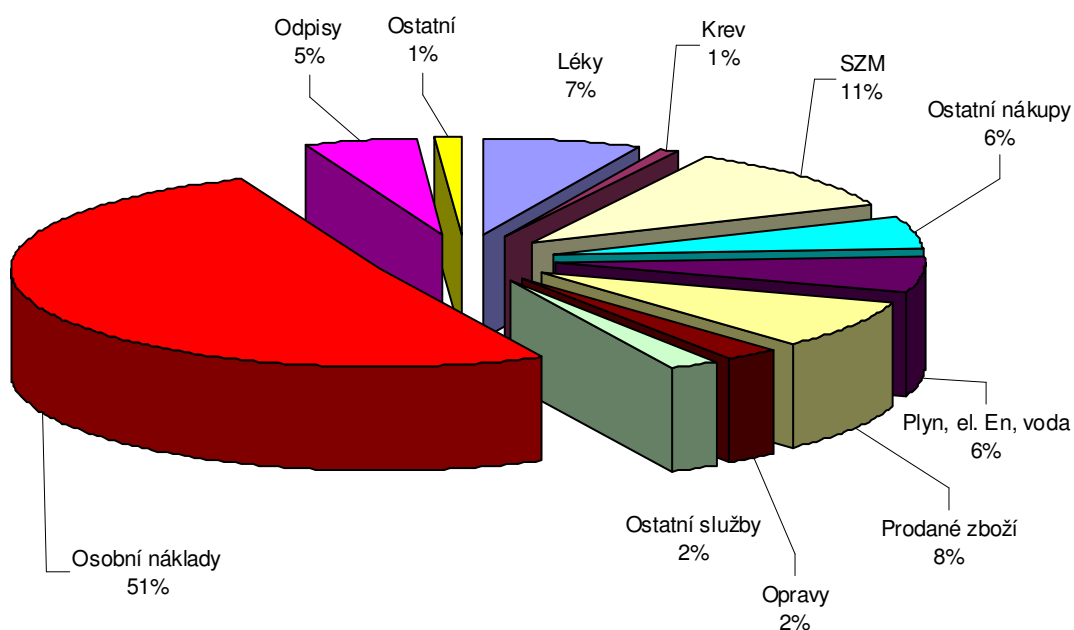

5.5 Jednotlivé položky tržeb (v tis. Kč)

	2005	2006	2007	2008	2009
Tržby VZP	138 907	154 696	156 345	166 262	168 264
Tržby ost. zdrav. poj.	35 428	35 470	38 648	40 544	46 192
Tržby za prod. zboží	18 874	21 778	21 781	23 124	37 653
Ostat. hlavní činnost	1 327	1 264	906	1 093	1 750
Nájemné	2 124	2 249	2 134	2 696	3 229
Stravné	1 653	1 827	2 257	3 180	3 599
Ostatní	2 020	2 885	1 454	6 457	4 026
Dotace zřizovatele	2 529	2 466	3 174	3 610	3 567
Regulační poplatky					5 652
Nekrytý FRM	5 379	463	0	0	0
Tržby celkem	208 311	223 098	226 699	246 966	273 932
Hospodářský výsledek	491	-633	472	648	1 859

5.6 Hospodářský výsledek a jeho rozdělení

	2009
Hospodářský výsledek	1 859 354,80
Daň ze zisku	0
Hospodářský výsledek k rozdělení	1 859 354,80
Rozdělení zisku – přidělu rezervnímu fondu	93 000,00
krytí ztrát minulých let	1 487 451,79
příděl sociálnímu fondu	278 903,01

5.7 Smluvní vztahy se zdravotními pojišťovkami

- VZP
- Vojenská zdravotní pojišťovna
- ZPMV
- Oborová zdravotní pojišťovna
- ČNZP

Z historie nemocnice

Výstavba dalších objektů v nové nemocnici probíhala koncem 80. let s finančními i kapacitními problémy. Historickým mezníkem se stal rok 1991, kdy byly dobudovány další dva pavilony, a to chirurgický, jehož základní podlaží bylo vyčleněno oddělení klinické biochemie, a pavilon komplementu, v němž byly vybudovány operační sály, pracoviště RDO a centrální sterilizace. V červnu 1991 se nacházela již všechna lůžková oddělení v nové nemocnici spolu s většinou oddělení komplementu. Zůstaly pouze dva zásadní provozní problémy. Ty představovalo vytápění nemocnice a dislokace nemocniční prádelny v původních prostorách areálu staré nemocnice.

Počátkem 90. let byla zahájena jednání o konečné podobě nové nemocnice. V původních projektech byly i objekty polikliniky a kojeneckého ústavu. Jednání na prachatickém okresním úřadu, ministerstvu financí i ministerstvu zdravotnictví byla úspěšná v tom, že nemocnici byly ponechány původně plánované finanční prostředky a schválena výstavba kotelny s prádelnou namísto pavilonu polikliniky. Se stavbou obou objektů bylo započato roku 1991. Oproti původnímu projektu došlo ještě k další zásadní změně, když původně plánovaný pavilon akutní medicíny byl využit pro oddělení mikrobiologické, nemocniční kapli a zasedací místnost. I přesto, že část provozů zůstala ještě v provizorních prostorách, znamenal rok 1991 kvalitativní skok v poskytované lůžkové zdravotní péči v Prachaticích. Do provozu byly uvedeny nové moderní centrální operační sály a koncentrací všech oddělení do areálu nové nemocnice se značně zlepšily pracovní podmínky zdravotnického personálu i komfort pacientů.

5.8. Stav pohledávek za odběrateli (tis. Kč)

	k 1.1.2009	po lhůtě	k 31.12.2009	po lhůtě
VZP	15 461	0	16 102	0
Vojenská ZP	3 602	0	4 019	0
ZP Min. vnitra	1 433	0	1 508	2
ČNZP	-259	0	25	0
Oborová ZP	260	0	329	0
ČPZP	0	0	1 768	0
Ostatní	1 126	167	1 411	669
Celkem	21 623	167	25 162	671

Zvýšení pohledávek po lhůtě splatnosti je ovlivněno pohledávkou za cizince, léčeného v naší nemocnici. Pohledávka ve výši Kč 500 tis. je předána soudu a zahrnuta do dědického řízení.

5.9 Sociální fond

Zdroje	
Stav k 1.1.2009	91 646,99
příděl ze zisku	97 235,00
splátka sociální půjčky	9 500,00
Zdroje celkem	198 381,99
Čerpání	
sociální půjčky	25 000,00
Čerpání celkem	25 000,00
Zůstatek k 31.12.2009	173 381,99

6. Provozní údaje

			2008	2009	index
Spotřeba el. energie	E.ON	kWh	1 024 800	998 333	97,42
	vlastní - Kogen	kWh	297 403	326 816	109,89
	celkem	kWh	1 322 203	1 325 149	100,22
plyn		m ³	763 307	742 712	97,30
voda	VaK	m ³	23 570	24 823	105,32
	vlastní studna	m ³	4 179	4 915	117,61
	celkem	m ³	27 749	29 738	107,17
spotřeba PHM		l	30 389	29 164	95,97
ujeté km		km	333 280	323 157	96,96
odpad celkem		t	127,70	147,20	115,27
z toho : nemocniční		t	38,80	42,10	108,51

Z historie nemocnice

V měsíci září byla zahájena rekonstrukce interního a gyn .por. oddělení, která byla dokončena v lednu 2008. Pokoje jsou jedno a dvoulůžkové se sociálním zařízením maximálně pro 2 pokoje. Finančními prostředky přispěl navýšením základního jmění Jihočeský kraj ve výši téměř 24 mil.



7. Personalistika

7.1 Počty zaměstnanců

	2004	2005	2006	2007	2008	2009
Lékaři	42,30	39,94	39,74	37,75	38,73	43,32
Farmaceuti	2,00	1,28	1,00	1,00	1,84	2,00
JOP	6,43	6,00	6,00	6,12	6,00	5,33
SZP	174,34	166,51	168,65	159,99	162,91	162,91
NZP	4,31	5,00	5,00	6,48	3,41	4,33
PZP	28,63	29,94	30,34	34,60	30,57	31,94
THP	27,93	27,96	27,98	27,07	25,87	27,17
Dělníci	87,32	85,67	82,48	78,90	77,51	78,05
Celkem	373,26	362,30	361,19	351,91	346,84	355,06

Stav pracovníků se meziročně zvýšil a to především nárůstem v kategorii lékařů.

Struktura zaměstnanců podle kategorií

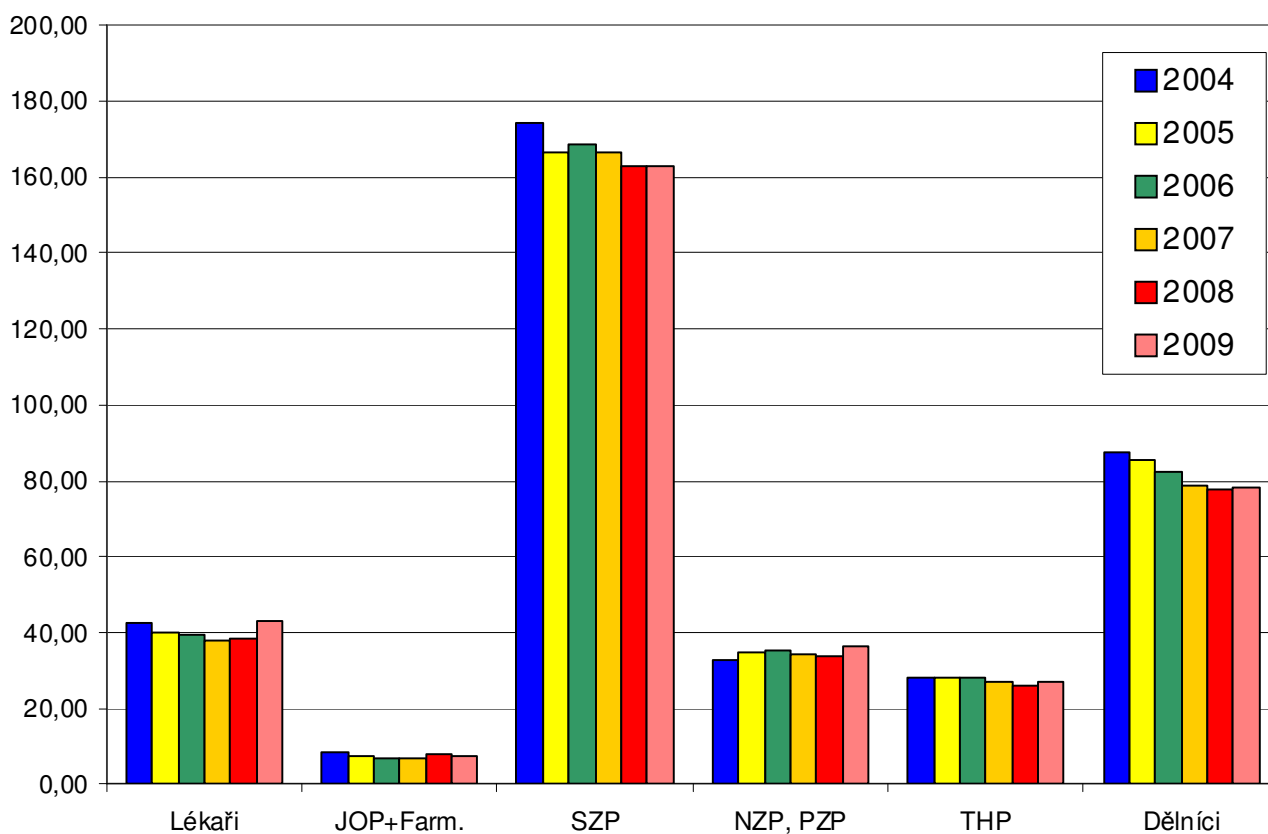

7.2 Průměrné mzdy

	2004	2005	2006	2007	2008	2009
Lékaři	36 731	39 180	43 230	48 361	52 427	51 449
Farmaceuti	21 806	26 265	33 587	41 271	36 384	37 885
JOP	14 934	16 593	18 565	18 930	20 244	24 690
SZP	16 577	17 031	19 470	20 260	20 981	21 861
NZP	11 570	13 351	14 571	15 744	15 512	14 361
PZP	11 880	12 838	13 937	14 153	14 886	15 421
THP	14 733	15 526	16 167	15 218	17 317	17 766
Dělníci	9 866	10 155	10 950	11 090	11 871	12 110
Celkem	16 728	17 384	19 373	20 183	21 650	22 395

7.3 Vzdělanostní struktura lékařů k 31.12.2009

Bez atestace	19
- z toho po kmeni	10
I. atestace	1
specializovaná způsobilost	11
II. atestace, příp. nástavbová	20

7.4 Věková struktura zaměstnanců

Kategorie	Pracov. celkem	do 30 let		31 – 50 let		nad 50 let	
		počet	%	počet	%	počet	%
Lékaři	51	17	33,33	22	43,14	12	23,53
Farmaceuti	2		0	2	100,00		0
JOP	5	1	20,00	4	80,00		0
Zdravotní sestry	144	27	18,75	78	54,17	39	27,08
Zdrav. laborant	27	5	18,52	12	44,44	10	37,04
NZP, PZP	32	5	15,63	23	71,88	4	12,50
THP	32	1	3,13	16	50,00	15	46,88
Řidič sanitky	6	1	16,67	1	16,67	4	66,67
Stravov. provoz	18	5	27,78	6	33,33	7	38,89
Ostatní provoz	65	6	9,23	29	44,62	30	46,15
Celkem	382	68	17,80	193	50,52	121	31,68

7.5 Nemocnost

% nemocnosti	2008		2009		rozdíl dnů PN
	počet dnů PN	počet dnů PN	počet dnů PN	% nemocn.	
Lékaři	180	1,27	462	2,92	+282
Farmaceuti	47	6,99	18	2,47	-29
JOP	5	0,23	10	0,51	+5
SZP	3 499	5,87	4 504	7,57	+1 005
NZP	0	0	71	4,49	+71
PZP	758	6,78	370	3,17	-388
THP	178	1,88	193	1,95	-15
Dělníci	2 070	7,30	1 487	5,22	-583
C e l k e m	6 737	5,31	7 115	5,49	+378

7.6 Nástup absolventů

	Lékaři	SZP
2001	1	11
2002	1	9
2003	4	0
2004	2	7
2005	3	6
2006	4	3
2007	4	5
2008	3	1
2009	6	6

Z historie nemocnice

V roce 1994 bylo při interním oddělení vybudováno hemodialyzační středisko, jehož péči využívá v současné době více než 25 pacientů našeho okresu.



8. Stravovací provoz

Jedná se o samostatnou budovu, postavenou k tomuto účelu v roce 1986, která je suterénními chodbami propojena se všemi odděleními.

Po úpravách stravovací provoz splňuje hygienické požadavky dané hygienickými zákony a vyhláškami.

Pro pacienty nemocnice je připravováno, 18 druhů diet v pěti technologických základech – snídaně, přesnídávky, obědy, svačiny, večeře, druhé večeře, občerstvení pro autotransfuzi a sondy pro gastrointestinální výživu.

Pro zaměstnance je možnost výběru jídla v úterý, ve středu a ve čtvrtek. Ve středu se jedná o zeleninové a těstovinové saláty.

K večerím je pro všechny strážníky mimo středu, soboty, neděle a svátky poskytována teplá plnohodnotná strava podle dietního systému pro nemocnice.

Tabulka s údaji o hospodaření ve stravovacím provozu.

	2007	2008	2009
Náklady na suroviny za jeden den (stravovací jednotka)	62,37	65,90	59,46
Průměrná cena surovin na jeden oběd	20,85	21,90	22,37
Počet zhotovených jídel pro zaměstnance	45 131	45 385	49 043
Počet lůžkodnů – stravování pacientů	50 669	51 697	47 726
Průměrný počet připravených obědů na jeden den vč. So, Ne, Sv	353	370	391
z toho - pro zaměstnance	124	124	134
- pro cizí firmy	93	104	127

Rozvoz pokrmů na jednotlivá oddělení je zajišťován tablet systémem.

Stravovací provoz zajišťuje 18 pracovníků.

9. Prádelna

Jedná se o samostatnou budovu, postavenou k tomuto účelu v roce 1992, která je též propojena suterénními chodbami se všemi odděleními.

Nemocniční prádelna zajišťuje praní a zašívání veškerého nemocničního prádla, dále prádla pro řadu externích zákazníků (pro soukromé zdravotní ordinace, Domov Mládeže, hotely atd.)

Průměrně se v nemocniční prádelně vypere 794 kg prádla za jeden den. Z toho pro externí zákazníky cca 150 kg prádla za jeden den. Průměrné náklady na 1 kg vypraného a vymandlovaného prádla vč. všech režii činí Kč 16,59.

Provoz prádelny zajišťuje 9 pracovníků.

10. Ostatní provozní zajištění

10.1 Dopravní zdravotnická služba

V oblasti zdravotní zajišťuje dopravní zdravotní služba dopravu raněných, nemocných a rodiček vč. převozu a odvozu biologického materiálu pro spádové území okresu Prachatice.

Tuto činnost zajišťuje 6 sanitních vozů. Z toho 6 vozidel značky VW Transporter.

10.2 Ostatní doprava

Doprava zajišťuje též veškerou hospodářskou činnost, jako je rozvoz prádla, odvoz ostatního odpadu (kov a papír), stěhování nábytku, pluhování sněhu a posyp vozovky apod.

K tomuto účelu nemocnice užívá následující vozidla

nákladní:

- AVIA A30 (r.výr. 1976), MULTIKÁRA M25 (r.výr. 1993), Škoda Roomster (rok výroby 2008).

osobní:

- Škoda Octavia (r.výr. 2000), Škoda Felicia (r.výr. 1996),

Z historie nemocnice

Zásadním strategickým rozhodnutím bylo vybudování centrální JIP, která byla uvedena do provozu v září 1998



10.3 Areál nemocnice

Jde o komplex budov, které obklopuje zeleň. Údržbu zeleně a úklid areálu provádí včetně ostatních prací (hospodářská doprava, odpady, stěhování atd.) dva zaměstnanci nemocnice.

Nemocnice má cca 140 parkovacích míst.

Pacienti parkující v areálu nemocnice déle než 5 minut (tj. naložení nebo vyložení pacienta) zaplatí 5 Kč. Organizaci a výběr parkovného provádí na část úvazku pověřený pracovník.

Z historie nemocnice

V roce 2009 byl zakoupen nový počítačový tomograf v hodnotě 16,5 mil Kč.



10.4 Bytové hospodářství

Nemocnice obhospodařuje celkem 59 služebních bytů rozčleněných podle typů následovně:

1 + 3	...	20 bytů
1 + 2	...	10 bytů
1 + 1	...	12 bytů
0 + 2	...	6 bytů
0 + 1	...	11 bytů

z toho pouze 5 bytů je užíváno pracovníky záchranné služby a bývalými pracovníky Okresního úřadu Prachatice.

10.5 Recepce

Pracovníci recepce zajišťují nepřetržitý provoz vč. obsluhy telefonní ústředny. Přepočtený stav pracovníků vrátnice je 5,2.

10.6 Středisko úklidu.

Úklid byl do 30.4.2003 prováděn na každém oddělení samostatně. Od 1.5.2003 bylo vytvořeno středisko úklidu, které provádí úklid pro všechna oddělení.

Celkové náklady tohoto oddělení za rok 2009 činily Kč 8 133 tis., tj. proti roku 2008 zvýšení celkových nákladů o Kč 163 tis.

11. Vztah s veřejností

Výsledky ankety na téma spokojenosti pacientů - rok 2008 a 2009

V průběhu roku 2008 byly pacientům k dispozici dotazníky vytvořené z vlastních zdrojů nemocnice, resp. dle vzoru „kraje“. V tomto roce bylo vybráno celkem 807 dotazníků, z toho v lůžkové části 590, v ambulantní 217 - celková průměrná známka byla 1,8. Kladně byla hodnocena v průběhu všech čtvrtletí čistota a pořádek na odděleních i v ambulantní části, hůře pak sociální vybavení (postupně se rekonstruuje). Pozitivně pacienti hodnotili ve většině případů přístup ošetrovatelského personálu. Negativně pacienti vnímali/vnímají „dosažitelnost lékaře“ na ambulancích, resp. čekací dobu. Naopak na ambulancích se pacientům dle jejich vyjádření dostalo více informací o léčbě a doporučení od lékaře. Na lůžku by pacienti očekávali více podaných informací. Velmi dobře byla hodnocena také strava pacientů, s výjimkou některých klientek na porodnickém oddělení.

V roce 2009 se Nemocnice Prachatice, a.s. účastnila poprvé celostátní dotazníkové akce pro pacienty a zaměstnance, pod názvem „nejlepší nemocnice“, v níž hlasovalo celkem 221 pacientů. Nižší počet vrácených dotazníků proti roku 2008 je možno přisuzovat i podobě a struktuře dotazníků, který je náročnější na vyplnění .

V jednotlivých otázkách se vývoj a hodnocení ze strany pacientů v roce 2009 proti roku 2008 významně neliší.

Stížnosti

Za rok 2009 bylo podáno 5 stížností – z toho 3 oprávněné a 2 neoprávněné. Z celkového počtu byly 4 na poskytování zdravotní péče a 1 na komunikaci.

12. Akreditace a certifikace

Certifikát č. 020/2008

TRITON

Cert

CERTIFIKÁT

Tímto potvrzujeme, že
SYSTEM ŘÍZENÍ JAKOSTI

společnosti **Nemocnice Prachatice, a.s.**

Nebahovská 1015
Prachatice, Česká republika

NEMOCNICE
PRACHATICE
a.s.

Byl shledán shodným s požadavky normy pro systém řízení jakosti
ČSN EN ISO 9001:2001

Certifikát je platný pro následující rozsah činností a služeb:

**POSKYTOVÁNÍ KOMPLEXNÍ AMBULANTNÍ A LŮŽKOVÉ LÉČEBNÉ
A OŠETŘOVATELSKÉ PÉČE, ZÁKLADNÍCH DIAGNOSTICKÝCH METOD
A DOPLŇKOVÝCH SLUŽEB**
ZE SYSTÉMOVÉ CERTIFIKACE ISO 9001 JE VYJMUTO PRACoviŠTĚ OKB-H

Datum certifikace: 26. února 2008

Platnost certifikátu do: 26. února 2011



Lukáš Adámek

Ing. Lukáš Adámek
Představitel vedení pro jakost



Místo a datum vystavení:
Praha, 26. února 2008



Nesplnění certifikačních podmínek uvedených v příloze může vést k neplatnosti certifikátu.



Český institut pro akreditaci,
obecně prospěšná společnost
110 00 Praha 1 - Nové Město, Opletalova 41

vydává

OSVĚDČENÍ O AKREDITACI

č. 125 / 2009

pro

zdravotnickou laboratoř č. 8009

Nemocnice Prachatice, a.s.
(IČ 26095165)

Oddělení klinické biochemie a hematologie (OKB-H)
Nebahovská 1015, 383 20 Prachatice

Předmět akreditace:

Klinicko-biochemická a hematologická laboratorní vyšetření biologického materiálu včetně odběrů žilní a kapilární krve v rozsahu uvedeném v příloze tohoto osvědčení.

Jménem zdravotnické laboratoře jedná MUDr. Jaroslava Ambrožová a za správnost protokolů o zkouškách a o odběru odpovídají MUDr. Jaroslava Ambrožová a Ing. Vlasta Pösingerová.

Toto osvědčení o akreditaci vydal Český institut pro akreditaci, o.p.s. na základě posouzení splnění akreditačních kritérií podle
ČSN EN ISO 15189:2007

a po zjištění, že zdravotnická laboratoř je odborně způsobilá objektivně a nezávisle vykonávat činnosti uvedené v rozsahu předmětu akreditace.

Adresát tohoto osvědčení je oprávněn používat při své činnosti v rozsahu tohoto osvědčení a po dobu jeho platnosti vedle svého názvu označení „akreditovaná zdravotnická laboratoř č. 8009“, pokud dodržuje veškeré příslušné předpisy vztahující se k činnosti akreditované zdravotnické laboratoře, včetně předpisů vydaných Českým institutem pro akreditaci, o.p.s.

Prokáže-li se, že adresát tohoto osvědčení neplní akreditační kritéria rozhodná pro jeho vydání a závazky podmiňující akreditaci, může Český institut pro akreditaci, o.p.s. účinnost tohoto osvědčení pozastavit nebo osvědčení o akreditaci zrušit nebo změnit.

Toto osvědčení platí do: **05.02.2014**

V Praze dne: 02.03.2009

Ing. Jiří Růžička, MBA
ředitel

Českého institutu pro akreditaci, o.p.s.



Poučení:

Proti tomuto osvědčení, pokud jde o rozsah předmětu akreditace, má adresát možnost podat písemné námítky do 10 dnů od jeho převzetí. Námítky nemají odkladný účinek.

13. Významné události

Nákup investic byl směřován především na nákup nového CT. Jedná se o velmi kvalitní přístroj splňující nejvyšší parametry. Dodavatelem je firma Audioskan Praha s.r.o a cena činila Kč 16,2 mil.

Vzhledem k požadavkům na provádění ortopedických výkonů byla provedena rovněž rekonstrukce operačních sálů v celkové hodnotě přesahující Kč 2 mil.

V hodnocení nemocnic ČR se naše nemocnice umístila na 2. místě v rámci kategorie obchodní společnosti do 350 lůžek dle finančního zdraví a na 7. místě v absolutním hodnocení spokojenosti.



Organizace **HealthCare Institute** uděluje titul

Nemocnice ČR 2009

dle finančního zdraví

kategorie·Nemocnice·--obchodní·organizace·ČR·do·350·lůžek¶

2.místo:¶

Nemocnice·Prachatice,·a.s.¶

Jihočeský·kraj¶

www.HC-INSTITUTE.org
www.Nejlepsi-Nemocnice.cz



Absolutní hodnocení nemocnic ČR 2009 – ÚZIS kód 102

(spokojenost pacientů + spokojenost zaměstnanci + finanční zdraví)

Pořadí	Nemocnice	Kraj	Celkové %
1	Nemocnice Strakonice, a.s.	Jihočeský kraj	71,33
2	Vojenská nemocnice Olomouc	Olomoucký kraj	70,80
3	Nemocnice Třinec, p.o.	Moravskoslezský kraj	69,45
4	Karvinská hornická nemocnice a.s.	Moravskoslezský kraj	68,57
5	Městská nemocnice Městec Králové a.s.	Středočeský kraj	68,07
6	Litomyšlská nemocnice, a.s.	Pardubický kraj	67,42
7	Nemocnice Prachatice, a.s.	Jihočeský kraj	67,25
8	Nemocnice Písek, a.s.	Jihočeský kraj	66,90
9	Vojenská nemocnice Brno	Jihomoravský kraj	66,14
10	Nemocnice Nové Město na Moravě, p.o.	Vysočina	65,68

Absolutní hodnocení nemocnic ČR 2009 – ÚZIS kód 101

(spokojenost pacientů + spokojenost zaměstnanci + finanční zdraví)

Pořadí	Nemocnice	Kraj	Celkové %
1	Všeobecná fakultní nemocnice v Praze	Hl. m. Praha	67,56
2	Fakultní nemocnice Ostrava	Moravskoslezský kraj	65,75
3	Fakultní Thomayerova nemocnice s pol.	Hl. m. Praha	63,37
4	Fakultní nemocnice Olomouc	Olomoucký kraj	62,30
5	Fakultní nemocnice U sv. Anny	Jihomoravský kraj	59,55

14. Přehled finančních dárců

Za rok 2009 jsme obdrželi celkem Kč 38 tis. od drobných dárců.

15. Redakční rada výroční zprávy

Podklady pro výroční zprávu připravili:

Ing. Bohumil Ondřich, MUDr. František Stráský, Marie Vachtová, ing. Jan Švík,
Jan Veselý, Vlastimil Brojír

Prohlášení:

Prohlašuji, že údaje uvedené ve výroční zprávě odpovídají skutečnosti.

Prachatice 11.5.2010

Ing. Bohumil Ondřich
předseda představenstva

MUDr František Stráský
místopředseda představenstva



ZPRÁVA NEZÁVISLÉHO AUDITORA

pro akcionáře společnosti

Nemocnice Prachatice a.s.

Ověřili jsme přiloženou účetní závěrku společnosti **Nemocnice Prachatice a.s.** se sídlem: Prachatice, Nebahovská 1015, IČ: 260 95 165, tj. rozvahu k 31. 12. 2009, výkaz zisku a ztráty za období od 1. 1. 2009 do 31. 12. 2009 a přílohu této účetní závěrky, včetně popisu použitých významných účetních metod. Údaje o společnosti jsou uvedeny v příloze této účetní závěrky.

Odpovědnost statutárního orgánu účetní jednotky za účetní závěrku.

Za sestavení účetní závěrky podávající věrný a poctivý obraz v souladu s českými účetními předpisy odpovídá statutární orgán společnosti Nemocnice Prachatice a.s. Součástí této odpovědnosti je navrhnout, zavést a zajistit vnitřní kontroly nad sestavováním a věrným zobrazením účetní závěrky tak, aby neobsahovala významné nesprávnosti způsobené podvodem nebo chybou, zvolit a uplatňovat vhodné účetní metody a provádět dané situaci přiměřené účetní odhady.

Odpovědnost auditora

Naší úlohou je vydat na základě provedení auditu výrok k této účetní závěrce. Audit jsme provedli v souladu se zákonem o auditorech a Mezinárodními auditorskými standardy a souvisejícími aplikačními doložkami Komory auditorů České republiky. V souladu s těmito předpisy jsme povinni dodržovat etické normy a naplánovat a provést audit tak, abychom získali přiměřenou jistotu, že účetní závěrka neobsahuje významné nesprávnosti.

Audit zahrnuje provedení auditorských postupů, jejichž cílem je získat důkazní informace o částkách a skutečnostech uvedených v účetní závěrce. Výběr auditorských postupů závisí na úsudku auditora, včetně posouzení rizik, že účetní závěrka obsahuje významné nesprávnosti způsobené podvodem nebo chybou. Při posuzování těchto rizik auditor přihlédně k vnitřním kontrolám, které jsou relevantní pro sestavení a věrné zobrazení účetní závěrky. Cílem posouzení vnitřních kontrol je navrhnout vhodné auditorské postupy, nikoliv vyjádřit se k účinnosti vnitřních kontrol. Audit též zahrnuje posouzení vhodnosti použitých účetních metod, přiměřenosti účetních odhadů provedených vedením i posouzení celkové prezentace účetní závěrky.

AUDIKON s.r.o. / audit / daně / konzultace
Žižkova 12, 370 01 České Budějovice; IČ: 60838515, DIČ: CZ60838515
T +420 387 718 359, +420 387 718 402, F +420 387 718 275, www.audikon.cz
Bankovní spojení: KB České Budějovice, číslo účtu: 96908231/0100
Zaps. u Krajského soudu v Českých Budějovicích, 3. března 1994, oddíl C, vložka 3875

aud!kon

Domníváme se, že získané důkazní informace tvoří dostatečný a vhodný základ pro vyjádření našeho výroku.

Výrok auditora

Podle našeho názoru účetní závěrka podává věrný a poctivý obraz aktiv a pasiv společnosti **Nemocnice Prachatice a.s** k 31. 12. 2009 a nákladů, výnosů a výsledku hospodaření za rok 2009 v souladu s českými účetními předpisy.

Tuto zprávu auditora vypracoval jménem společnosti AUDIKON s.r.o. (osvědčení KAČR č. 327) Ing. Petr Šrámek (osvědčení KAČR č. 1163), jednatel společnosti AUDIKON s.r.o.

V Českých Budějovicích, dne 4. 5. 2010



Ing. Petr Šrámek

AUDIKON s.r.o. / audit / daně / konzultace
Žižkova 12, 370 01 České Budějovice; IČ: 60838515, DIČ: CZ60838515
T +420 387 718 359, +420 387 718 402, F +420 387 718 275, www.audikon.cz
Bankovní spojení: KB České Budějovice, číslo účtu: 96908231/0100
Zaps. u Krajského soudu v Českých Budějovicích, 3. března 1994, oddíl C, vložka 3875

Výroční zpráva Nemocnice Prachatice 2009

Zpracováno v souladu s vyhláškou č. 500/2002 Sb. ve znění pozdějších předpisů

ROZVAHA

(BALANCE)

ke dni 31.12.2009
(v celých tisících Kč)

IČ

26 09 51 65

Obchodní firma nebo jiný název účetní jednotky

Nemocnice

Prachatice,a.s.

Sídlo, bydliště nebo místo podnikání
účetní jednotky

Nebahovská 1015

Prachatice

383 20

označ a	AKTIVA b	řad c	Běžné účetní období			Min.ú. období
			Brutto 1	Korekce 2	Netto 3	Netto 4
	AKTIVA CELKEM (ř. 02 + 03 + 31 + 63)	001	480 387	-136 969	343 418	330 208
A.	Pohledávky za upsaný základní kapitál	002	0	0	0	0
B.	Dlouhodobý majetek (ř. 04 + 13 + 23)	003	424 689	-136 927	287 762	276 689
B. I.	Dlouhodobý nehmotný majetek (ř.05 až 12)	004	4 404	-2 795	1 609	2 103
B. I. 1	Zřizovací výdaje	005	0	0	0	0
2	Nehmotné výsledky výzkumu a vývoje	006	174	-148	26	55
3	Software	007	3 918	-2 335	1 583	2 048
4	Ocenitelná práva	008	0	0	0	0
5	Goodwill	009	0	0	0	0
6	Jiný dlouhodobý nehmotný majetek	010	312	-312	0	0
7	Nedokončený dlouhodobý nehmotný majetek	011	0	0	0	0
8	Poskytnuté zálohy na dlouhodobý nehmotný majetek	012	0	0	0	0
B. II.	Dlouhodobý hmotný majetek (ř.14 až 22)	013	420 285	-134 132	286 153	274 586
B. II. 1	Pozemky	014	1 144	0	1 144	1 144
2	Stavby	015	303 471	-89 272	214 199	216 248
3	Samostatné movité věci a soubory movitých věcí	016	90 543	-24 116	66 427	53 379
4	Pěstitelské celky trvalých porostů	017	0	0	0	0
5	Základní stádo a tažná zvířata	018	0	0	0	0
6	Jiný dlouhodobý hmotný majetek	019	20 292	-20 257	35	35
7	Nedokončený dlouhodobý hmotný majetek	020	2 404	0	2 404	1 674
8	Poskytnuté zálohy na dlouhodobý hmotný majetek	021	0	0	0	0
9	Oceňovací rozdíl k nabytému majetku	022	2 431	-487	1 944	2 106
B. III.	Dlouhodobý finanční majetek (ř. 24 až 30)	023	0	0	0	0
B. III. 1	Podíly v ovládaných a řízených osobách	024	0	0	0	0
2	Podíly v účetních jednotkách pod podstatným vlivem	025	0	0	0	0
3	Ostatní dlouhodobé cenné papíry a podíly	026	0	0	0	0
4	Půjčky a úvěry - ovládající a řídicí osoba, podstatný vliv	027	0	0	0	0
5	Jiný dlouhodobý finanční majetek	028	0	0	0	0
6	Porizovaný dlouhodobý finanční majetek	029	0	0	0	0
7	Poskytnuté zálohy na dlouhodobý finanční majetek	030	0	0	0	0

Formulář zpracovala ASPEKT HM, daňová, účetní a auditorská kancelář, Vodňanského 4, Praha 6-Břevnov, tel. 233 356 811



Výroční zpráva Nemocnice Prachatice 2009

označ	AKTIVA	řád	Běžné účetní období			Min.úč. období Netto
			Brutto	Korekce	Netto	
a	b	c	1	2		4
C.	Oběžná aktiva (ř. 32 + 39 + 48 + 58)	031	55 504	-42	55 462	53 384
C. I.	Zásoby (ř.33 až 38)	032	6 028	0	6 028	4 267
C. I. 1	Materiál	033	4 184	0	4 184	2 656
	2 Nedokončená výroba a polotovary	034	0	0	0	0
	3 Výrobky	035	0	0	0	0
	4 Zvířata	036	0	0	0	0
	5 Zboží	037	1 844	0	1 844	1 611
	6 Poskytnuté zálohy na zásoby	038	0	0	0	0
C. II.	Dlouhodobé pohledávky (ř. 40 až 47)	039	0	0	0	0
C. II. 1	Pohledávky z obchodních vztahů	040	0	0	0	0
	2 Pohledávky - ovládající a řídicí osoba	041	0	0	0	0
	3 Pohledávky - podstatný vliv	042	0	0	0	0
	4 Pohledávky za společníky, členy družstva a za účastníky sdružení	043	0	0	0	0
	5 Dlouhodobé poskytnuté zálohy	044	0	0	0	0
	6 Dohadné účty aktivní	045	0	0	0	0
	7 Jiné pohledávky	046	0	0	0	0
	8 Odložená daňová pohledávka	047	0	0	0	0
C. III.	Krátkodobé pohledávky (ř. 49 až 57)	048	26 158	-42	26 116	22 489
C. III. 1	Pohledávky z obchodních vztahů	049	25 162	-42	25 120	21 592
	2 Pohledávky - ovládající a řídicí osoba	050	0	0	0	0
	3 Pohledávky - podstatný vliv	051	0	0	0	0
	4 Pohledávky za společníky, členy družstva a za účastníky sdružení	052	0	0	0	0
	5 Sociální zabezpečení a zdravotní pojištění	053	0	0	0	0
	6 Stát - daňové pohledávky	054	6	0	6	0
	7 Krátkodobé poskytnuté zálohy	055	100	0	100	253
	8 Dohadné účty aktivní	056	528	0	528	166
	9 Jiné pohledávky	057	362	0	362	478
C. IV.	Finanční majetek (ř. 59 až 62)	058	23 318	0	23 318	26 628
C. IV. 1	Peníze	059	83	0	83	85
	2 Účty v bankách	060	23 235	0	23 235	26 543
	3 Krátkodobý cenné papíry a podíly	061	0	0	0	0
	4 Pořizovaný krátkodobý finanční majetek	062	0	0	0	0
D. I.	Časové rozlišení (ř. 64 až 66)	063	194	0	194	135
D. I. 1	Náklady příštích období	064	161	0	161	135
	2 Komplexní náklady příštích období	065	0	0	0	0
	3 Příjmy příštích období	066	33	0	33	0

2



Výroční zpráva Nemocnice Prachatice 2009

označ	PASIVA	řád	Běžné úč. období	Min.úč. období
a	b	c	5	6
	PASIVA CELKEM (ř. 68 + 85 + 118)	067	343 418	330 208
A.	Vlastní kapitál (ř. 69 + 73 + 78 + 81 + 84)	068	304 426	302 430
A. I.	Základní kapitál (ř. 70 až 72)	069	298 111	298 111
1	Základní kapitál	070	298 111	298 111
2	Vlastní akcie a vlastní obchodní podíly (-)	071	0	0
3	Změny základního kapitálu	072	0	0
A. II.	Kapitálové fondy (ř. 74 až 77)	073	859	707
A. II. 1	Emisní ážio	074	0	0
2	Ostatní kapitálové fondy	075	859	707
3	Oceňovací rozdíly z přecenění majetku a závazků	076	0	0
4	Oceňovací rozdíly z přecenění při přeměnách	077	0	0
A. III.	Rezervní fondy, nedělitelný fond a ostatní fondy ze zisku (ř. 79 + 80)	078	7 190	7 076
A. III. 1	Zákonný rezervní fond / Nedělitelný fond	079	7 016	6 984
3	Statutární a ostatní fondy	080	174	92
A. IV.	Výsledek hospodáření minulých let (ř. 82 + 83)	081	-3 593	-4 112
A. IV. 1	Nerozdělený zisk minulých let	082	0	0
2	Neuhrazená ztráta minulých let	083	-3 593	-4 112
A. V.	Výsledek hospodáření běžného účetního období (+/-) <i>(ř.01 - (+ 69 + 73 + 78 + 81 + 85 + 118))</i>	084	1 859	648
B.	Cizí zdroje (ř. 86 + 91 + 102 + 114)	085	38 928	27 697
B. I.	Rezervy (ř. 87 až 90)	086	1 974	402
B. I. 1	Rezervy podle zvláštních právních předpisů	087	0	0
2	Rezerva na důchody a podobné závazky	088	0	0
3	Rezerva na daň z příjmů	089	0	0
4	Ostatní rezervy	090	1 974	402
B. II.	Dlouhodobé závazky (ř.92 až 101)	091	11 952	6 632
B. II. 1	Závazky z obchodních vztahů	092	5 636	0
2	Závazky - ovládající a řídicí osoba	093	0	0
3	Závazky - podstatný vliv	094	0	0
4	Závazky ke společníkům, členům družstva a k účastníkům sdružení	095	0	0
5	Dlouhodobé přijaté zálohy	096	0	0
6	Vydané dluhopisy	097	0	0
7	Dlouhodobé směnky k úhradě	098	0	0
8	Dohadné účty pasivní	099	0	0
9	Jiné závazky	100	0	0
10	Odložený daňový závazek	101	6 316	6 632





3



Výroční zpráva Nemocnice Prachatice 2009

označ	PASIVA	řád	Běžné úč. období	Min.úč. období
a	b	c	5	6
B. III.	Krátkodobé závazky (ř. 103 až 113)	102	25 002	20 663
B. III. 1	Závazky z obchodních vztahů	103	10 510	7 608
2	Závazky - ovládající a řídicí osoba	104	0	0
3	Závazky - podstatný vliv	105	0	0
4	Závazky ke společníkům, členům družstva a k účastníkům sdružení	106	0	0
5	Závazky k zaměstnancům	107	7 279	7 076
6	Závazky ze sociálního zabezpečení a zdravotního pojištění	108	4 045	3 741
7	Stát - daňové závazky a dotace	109	1 137	1 103
8	Krátkodobé přijaté zálohy	110	114	0
9	Vydané dluhopisy	111	0	0
10	Dohadné účty pasivní	112	1 727	686
11	Jiné závazky	113	190	449
B. IV.	Bankovní úvěry a výpomoci (ř. 115 až 117)	114	0	0
B. IV. 1	Bankovní úvěry dlouhodobé	115	0	0
2	Bankovní úvěry krátkodobé	116	0	0
3	Krátkodobé finanční výpomoci	117	0	0
C. I.	Časové rozlišení (ř. 119 + 120)	118	64	81
C. I. 1	Výdaje příštích období	119	64	81
2	Výnosy příštích období	120	0	0

Právní forma účetní jednotky :	Akciová společnost
Předmět podnikání nebo jiné činnosti :	Komplexní poskytování zdravotnických služeb, pronájem nemovitosti, bytů a nebytových prostor, bez poskytování jiných než základních služeb zajišťujících řádný provoz nemovitosti, bytů a nebytových prostor.

Okamžik sestavení	Podpisový záznam osoby odpovědné za sestavení účetní závěrky	Podpisový záznam statutárního orgánu nebo fyzické osoby, která je účetní jednotkou
30.04.10	Vachtová Marie : 	Předseda představenstva : ing. Bohumil Ondřích 
08:13	 NEMOCNICE PRACHATICE, a.s. Nehrbavovská 1015, 383 20 Prachatice	Místopředseda představenstva: MUDr. František Stráský 

Formulář zpracovala ASPEKT HM, daňová, účetní a auditorská kancelář, Vodňanského 4, Praha 6-Břevnov, tel. 233 356 811



Výroční zpráva Nemocnice Prachatice 2009

Zpracováno v souladu s vyhláškou č. 500/2002 Sb. ve znění pozdějších předpisů

VÝKAZ ZISKU A ZTRÁTY

ke dni 31.12.2009
(v celých tisících Kč)

Obchodní firma nebo jiný název účetní jednotky

**Nemocnice
Prachatice, a.s.**

Sídlo, bydliště nebo místo podnikání
účetní jednotky

Nebahovská 1015

Prachatice

383 20

IČ
26 09 51 65

0

Označení a	TEXT b	Číslo řádku c	Skutečnost v účetním období	
			sledovaném 1	minulém 2
I.	Tržby za prodej zboží	01	39 496	23 123
A.	Náklady vynaložené na prodané zboží	02	32 768	19 440
+	Obchodní marže (ř. 01-02)	03	6 728	3 683
II.	Výkony (ř. 05+06+07)	04	229 117	219 113
II. 1	Tržby za prodej vlastních výrobků a služeb	05	229 016	219 024
2	Změna stavu zásob vlastní činnosti	06	0	0
3	Aktivace	07	101	89
B.	Výkonová spotřeba (ř. 09+10)	08	89 319	86 052
B. 1	Spotřeba materiálu a energie	09	78 412	74 009
B. 2	Služby	10	10 907	12 043
+	Přidaná hodnota (ř. 03+04-08)	11	146 526	136 744
C.	Osobní náklady	12	130 907	125 933
C. 1	Mzdové náklady	13	95 216	90 147
C. 2	Odměny členům orgánů společnosti a družstva	14	3 544	3 468
C. 3	Náklady na sociální zabezpečení a zdravotní pojištění	15	31 256	31 788
C. 4	Sociální náklady	16	891	530
D.	Daně a poplatky	17	42	40
E.	Odpisy dlouhodobého nehmotného a hmotného majetku	18	16 203	11 840
III.	Tržby z prodeje dlouhodobého majetku a materiálu (ř. 20+21)	19	102	4
III. 1	Tržby z prodeje dlouhodobého majetku	20	88	0
2	Tržby z prodeje materiálu	21	14	4
F.	Zůstatková cena prodaného dlouhodobého majetku a materiálu (ř. 23+24)	22	406	3
F. 1	Zůstatková cena prodaného dlouhodobého majetku	23	393	0
F. 2	Prodaný materiál	24	13	3
G.	Změna stavu rezerv a opravných položek v provozní oblasti a komplexních nákladů příštích období	25	1 745	595
IV.	Ostatní provozní výnosy	26	4 891	4 447
H.	Ostatní provozní náklady	27	950	952
V.	Převod provozních výnosů	28	0	0
I.	Převod provozních nákladů	29	0	0
*	Provozní výsledek hospodaření	30	1 266	1 832
			/(ř.11-12-17-18+19-22-25+26-27+(-28)-(-29))	





Formulář zpracovala ASPEKT HM, daňová, účetní a auditorská kancelář, Vodňanského 4, Praha 6-Břevnov, tel. 263 956 011 s.r.o.

1



Výroční zpráva Nemocnice Prachatice 2009

Označení a	TEXT b	Číslo řádku c	Skutečnost v účetním období	
			sledovaném 1	minulém 2
VI	Tržby z prodeje cenných papírů a podílů	31	0	0
J.	Prodané cenné papíry a podíly	32	0	0
VII.	Výnosy z dlouhodobého finančního majetku (ř. 34 + 35 + 36)	33	0	0
VII. 1	Výnosy z podílů v ovládaných a řízených osobám a v účetních jednotkách pod podstatným vlivem	34	0	0
VII. 2	Výnosy z ostatních dlouhodobých cenných papírů a podílů	35	0	0
VII. 3	Výnosy z ostatního dlouhodobého finančního majetku	36	0	0
VIII.	Výnosy z krátkodobého finančního majetku	37	0	0
K.	Náklady z finančního majetku	38	0	0
IX.	Výnosy z přecenění cenných papírů a derivátů	39	0	0
L.	Náklady z přecenění cenných papírů a derivátů	40	0	0
M.	Změna stavu rezerv a opravných položek ve finanční oblasti	41	0	0
X.	Výnosové úroky	42	326	279
N.	Nákladové úroky	43	0	0
XI.	Ostatní finanční výnosy	44	0	0
O.	Ostatní finanční náklady	45	49	57
XII.	Převod finančních výnosů	46	0	0
P.	Převod finančních nákladů	47	0	0
*	Finanční výsledek hospodaření <i>/(ř.31-32+33+37-38+39-40-41+42-43+44-45-(-46))+(-47)/</i>	48	277	222
Q.	Daň z příjmů za běžnou činnost (ř. 50 + 51)	49	-316	1 406
Q. 1	-splatná	50	0	0
Q. 2	-odložená	51	-316	1 406
**	Výsledek hospodaření za běžnou činnost (ř. 30 + 48 - 49)	52	1 859	648
XIII.	Mimořádné výnosy	53	0	0
R.	Mimořádné náklady	54	0	0
S.	Daň z příjmů z mimořádné činnosti (ř. 56 + 57)	55	0	0
S. 1	-splatná	56	0	0
S. 2	-odložená	57	0	0
*	Mimořádný výsledek hospodaření (ř. 53 - 54 - 55)	58	0	0
T.	Převod podílů na výsledku hospodaření společníkům (+/-)	59	0	0
***	Výsledek hospodaření za účetní období (+/-) (ř. 52 + 58 - 59)	60	1 859	648
****	Výsledek hospodaření před zdaněním (+/-) (ř. 30 + 48 + 53 - 54)	61	1 544	2 054

Okamžik sestavení	Podpisový záznam osoby odpovědné za sestavení účetní závěrky	Podpisový záznam statutárního orgánu nebo fyzické osoby, která je účetní jednotkou
30.04.10	Vachtová Marie : 	předseda představenstva : ing. Bohumil Ondříč 
08:13	 NEMOCNICE PRACHATICE, a.s. Nehahovská 1015, 383 20 Prachatice	Mistopředseda představenstva: MUDr. František Stráský 

Formulář zpracovala ASPEKT HM, daňová, účetní a auditorská kancelář, Vodňanského 4, Praha 6-Břevnov, tel. 233 356 811



Zpracováno v souladu s vyhláškou č. 500/2002 Sb.

PŘEHLED O PENĚŽNÍCH TOCÍCH
(výkaz cash-flow)
ke dni 31.12.2009
v celých tisících Kč

Obchodní firma nebo jiný název účetní jednotky

Nemocnice

Prachatice, a.s.

Sídlo, bydliště nebo místo podnikání účetní jednotky
Nebahovská 1015
Prachatice
383 20

P. Stav peněžních prostředků a peněžních ekvivalentů na začátku účetního období		26 628,00
Peněžní toky z hlavní výdělečné činnosti (provozní činnost)		
Z.	Účetní zisk nebo ztráta z běžné činnosti před zdaněním	1 544,00
A. 1	Úpravy o nepeněžní operace	17 927,00
A. 1 1	Odpisy stálých aktiv a umořování opravné položky k nabytému majetku	16 365,00
A. 1 2	Změna stavu opravných položek, rezerv	1 583,00
A. 1 3	Zisk z prodeje stálých aktiv	305,00
A. 1 4	Výnosy z dividend a podílů na zisku	
A. 1 5	Vyúčtované nákladové úroky s výjimkou kapitalizovaných a vyúčtované výnosové úroky	-326,00
A. 1 6	Případné úpravy o ostatní nepeněžní operace	
A. *	Čistý peněžní tok z prov.činnosti před zdaněním, změnami prac. kapitálu a mim.položkami	19 471,00
A. 2	Změny stavu nepeněžních složek pracovního kapitálu	-1 126,00
A. 2 1	Změna stavu pohledávek z provozní činnosti, přechodných účtů aktiv	-3 685,00
A. 2 2	Změna stavu krátkodobých závazků z provozní činnosti, přechodných účtů pasiv	4 321,00
A. 2 3	Změna stavu zásob	-1 762,00
A. 2 4	Změna stavu krátkodobého finančního majetku nespádajícího do peněžních prostř. a ekvivalentů	
A. **	Čistý peněžní tok z provozní činnosti před zdaněním a mimořádnými položkami	18 345,00
A. 3	Vyplacené úroky s výjimkou kapitalizovaných	
A. 4	Přijaté úroky	326,00
A. 5	Zaplacená daň z příjmů za běžnou činnost a doměrky daně za minulá období	
A. 6	Příjmy a výdaje spojené s mimořádným hospodářským výsledkem včetně daně z příjmů	
A. ***	Čistý peněžní tok z provozní činnosti	18 671,00
Peněžní toky z investiční činnosti		
B. 1	Výdaje spojené s nabytím stálých aktiv	-27 727,00
B. 2	Příjmy z prodeje stálých aktiv	88,00
B. 3	Půjčky a úvěry spřízněným osobám	
B. ***	Čistý peněžní tok vztahující se k investiční činnosti	-27 639,00
Peněžní toky z finančních činností		
C. 1	Dopady změn dlouhodobých, resp. krátkodobých závazků	5 636,00
C. 2	Dopady změn vlastního kapitálu na peněžní prostředky a ekvivalenty	22,00
C. 2 1	Zvýšení peněžních prostředků z důvodů zvýšení základního kapitálu, emisního ážia atd.	
C. 2 2	Vyplacení podílů na vlastním jmění společníkům	
C. 2 3	Další vklady peněžních prostředků společníků a akcionářů	47,00
C. 2 4	Úhrada ztráty společníky	
C. 2 5	Přímé platby na vrub fondů	-25,00
C. 2 6	Vyplacené dividendy nebo podíly na zisku včetně zaplacené daně	
C. ***	Čistý peněžní tok vztahující se k finanční činnosti	5 658,00
F.	Čisté zvýšení resp. snížení peněžních prostředků	-3 310,00
R. Stav peněžních prostředků a peněžních ekvivalentů na začátku účetního období		23 318,00

Okamžik sestavení	Podpisový záznam osoby odpovědné za sestavení účetní závěrky	Podpisový záznam statutárního orgánu nebo fyzické osoby, která je účetní jednotkou
30.04.10	Vachtová Marie	Předseda představenstva: ing. Bohumil Ondříč
08:13		Mistopředseda představenstva: MUDr. František Stráský
	NEMOCNICE PRACHATICE NEMOCNICE PRACHATICE, a.s. Nebahovská 1015, 383 20 Prachatice	

Formulář zpracovala ASPEKT HM, daňová, účetní a auditorská kancelář, Vodňanského 4, Praha 6-Břevnov, tel. 233 356 814



Zpracováno v souladu s
vyhláškou č. 500/2002 Sb.

**PŘEHLED O ZMĚNÁCH
VLASTNÍHO KAPITÁLU**
ke dni 31.12.2009
(v celých tisících Kč)

Obchodní firma nebo jiný název účetní
jednotky

Nemocnice

Prachatice, a.s.

Sídlo, bydliště nebo místo podnikání
účetní jednotky

Nebahovská 1015

Prachatice

383 20

	Počáteční zůstatek	Zvýšení	Snížení	Konečný zůstatek
A. Základní kapitál zapsaný v obchodním rejstříku	298 111	0	0	298 111
B. Základní kapitál nezapsaný v obchodním rejstříku	0	0	0	0
C. Součet A +/- B	298 111	0	0	0
D. Vlastní akcie a vlastní obchodní podíly	0	0	0	0
* Součet A +/- B +/- D	0	0	0	298 111
E. Emisní ážio	0	0	0	0
F. Rezervní fondy	6 984	32	0	7 016
G. Ostatní fondy ze zisku	92	107	25	174
H. Kapitálové fondy	707	152	0	859
I. Rozdíly z přecenění nezahrnuté do hospodářského výsledku	0	0	0	0
J. Zisk minulých účetních období	648	0	648	0
K. Ztráta minulých účetních období	-4 112	519	0	-3 593
L. Zisk/ztráta za účetní období po zdanění	0	1 859	0	1 859
* Celkem	302 430	2 669	673	304 426

Okamžik sestavení	Podpisový záznam osoby odpovědné za sestavení účetní závěrky	Podpisový záznam statutárního orgánu nebo fyzické osoby, která je účetní jednotkou
30.04.10	Vachtová Marie 	Předseda představenstva : ing. Bohumil Ondříč 
12:07	NEMOCNICE PRACHATICE NEMOCNICE PRACHATICE, a.s. Nebahovská 1015, 383 20 Prachatice	Místopředseda předst. : MUDr. František Stráský 

Formulář zpracovala ASPEKT HM, daňová, účetní a auditorská kancelář, Vodňanského 4, Praha 6-Břevnov, tel. 233 358 811



Nemocnice Prachatice, a.s. Nebahovská 1015, 383 20 Prachatice

Příloha k účetní závěrce za rok 2009

Obecné údaje uvedené v příloze:

1) Název účetní jednotky: Nemocnice Prachatice, a.s.
Sídlo: Nebahovská 1015, 383 20 Prachatice
Identifikační číslo: 26095165
Daňové identifikační číslo: CZ26095165
Právní forma: akciová společnost
Datum vzniku společnosti: 16. září 2005
Datum zápisu: 30. září 2005

Předmět podnikání:

- komplexní poskytování zdravotnických služeb
- pronájem nemovitostí, bytů a nebytových prostor, bez poskytování jiných než základních služeb zajišťujících řádný provoz nemovitostí, bytů a nebytových prostor

Statutární orgán:

Představenstvo:

Předseda představenstva: Ing. Bohumil Ondřích
Místopředseda představenstva: MUDr. František Stráský
Člen představenstva: Ing. Martin Bláha
Člen představenstva: Ing. Michal Čarvaš
Člen představenstva: Ing. Jan Švejda

Změna představenstva k 01.01.2009

Zánik členství: Ing. Milan Voldřich
Vznik členství: Ing. Martin Bláha

Změna představenstva k 09.06.2009

Zánik členství: MUDr. Zdeněk Hejduk
Vznik členství: Ing. Michal Čarvaš

Dozorčí rada:

Předseda dozorčí rady: MUDr. Ladislav Přívozník
Členové: MUDr. Martin Kuba
Mgr. Růžena Štemberková
MUDr. Jaroslava Ambrožová
Mgr. Miroslav Gros
Hana Pěstová
RNDr. Petr Šebelík
Stanislav Rosa
František Sklář



Akcie:

292 ks kmenové akcie na jméno v listinné podobě ve jmenovité hodnotě 1 000 000,-- Kč
51 ks kmenové akcie na jméno v listinné podobě ve jmenovité hodnotě 100 000,-- Kč
1010 ks kmenové akcie na jméno v listinné podobě ve jmenovité hodnotě 1 000,-- Kč
1 ks kmenové akcie na jméno v listinné podobě ve jmenovité hodnotě 500,-- Kč

Akcie na jméno jsou omezeně převoditelné – převod akcií je podmíněn souhlasem valné hromady.

Základní kapitál: 298 110 500,-- Kč
Splaceno: 100 %

Splaceno: peněžítým vkladem jediného akcionáře ve výši 100 %

Základní kapitál: 298 110 500,-- Kč

Jediný akcionář: Jihočeský kraj České Budějovice, U Zimního stadionu 1952/2,
PSČ 370 76

Identifikační číslo: 70890650

2) Společnost nemá žádné cenné papíry a majetkové účasti.

3) Společnost má vlastní zaměstnance. Průměrný přepočtený počet zaměstnanců během účetního období je 355,06 z toho řídících 2.

Výše osobních nákladů vynaložených na zaměstnance: 130 907 252,-- Kč

Z toho výše odměn členům statutárních a dozorčích orgánů: 3 543 870,-- Kč

4) Výše půjček, úvěrů, poskytnutá zajištění a ostatní plnění jak v peněžní formě, tak nepeněžní formě členům statutárních, řídících a dozorčích orgánů společnosti včetně bývalých členů těchto orgánů: 0

5) Oceňování majetku a závazků:

Řídí se příslušnými ustanoveními zákona č.563/91 Sb. o účetnictví v platném znění v souladu s § 24,25 tohoto zákona a vnitřní směrnici č. 3.3, 3.4, 3.9.

- hmotný dlouhodobý majetek pořízený nákupem – ocenění v pořizovací ceně
- hmotný dlouhodobý majetek bezúplatně nabytý, např. dary – ocenění v reprodukční pořizovací ceně
- nehmotný dlouhodobý majetek (software) pořízený nákupem – ocenění v pořizovací ceně
- zásoby nakoupené – ocenění v pořizovacích cenách
- pohledávky při jejich vzniku se oceňují jejich jmenovitými hodnotami
- závazky při jejich vzniku se oceňují jejich jmenovitými hodnotami
- peněžní prostředky (hotovost a vklady na účtech) a ceniny – ocenění jmenovitými hodnotami
- jiná aktiva – ocenění pořizovacími cenami



Pořizovací cena = cena, za kterou byl majetek pořízen a náklady s jeho pořízením související.

Reprodukční pořizovací cena = cena, za kterou byl majetek pořízen v době, kdy se o něm účtuje.

Změna způsobu oceňování nebyla provedena.

Odpisování majetku:

Účetní odpisování dlouhodobého majetku se provádí dle zásad uvedených v zákoně č. 563/1991 Sb. o účetnictví v platném znění, dle vyhlášky č. 500/2002 Sb., kterou se provádějí některá ustanovení zákona č. 563/1991 Sb. o účetnictví, ve znění pozdějších předpisů pro účetní jednotky, které jsou podnikateli účtujícími v soustavě podvojného účetnictví a podle Českého účetního standardu pro podnikatele č. 013 Dlouhodobý nehmotný a dlouhodobý hmotný majetek.

Účetní odpisování se provádí lineární metodou s rovnoměrným měsíčním účetním odpisem po celou dobu odpisování.

Účetní odpisy byly prováděny v souladu se směrnicí č. 3.3.

Snížená doba odpisování a zvýšená odpisová sazba u odpisové skupiny 2 – platí pouze pro zdravotnické přístroje zařazené do SKP 33.10.11.

Daňové odpisy – byla použita metoda rovnoměrného odepisování při stanovení roční odpisové sazby pro hmotný majetek dle § 30 a 31, s výjimkou uvedenou v § 27 a pro nehmotný majetek dle § 32a, zákona č. 586/1992 Sb. o dani z příjmu v platném znění.

Způsob stanovení opravných položek k majetku: Zásady pro tvorbu a používání opravných položek ve společnosti je upravena ve vnitropodnikové směrnicí č. 3.7.

V roce 2009 byly vytvářeny opravné položky k pohledávkám nad 180 dní po splatnosti.

Pohledávky	Částka v Kč	%	Daňové v Kč	%	Účetní v Kč
Ost.zdrav.sloužby	900,--	20	180,--	50	450,--
Regul popl. amb.	150,--	20	30,--	50	75,--
Regul popl. hosp.	55 200,--	20	11 040,--	50	27 600,--
Regul popl. pohot.	1 080,--	20	216,--	50	540,--
Samopl.tuzemsko	2 400,--	20	480,--	50	1 200,--
Celkem			11 946,--		29 865,--

V roce 2009 byly vytvořeny opravné položky k pohledávkám v celkové výši :

- a) daňové ve výši 11 946,-- Kč
- b) účetní ve výši 29 865,-- Kč

Způsob tvorby a účtování rezerv: Způsob tvorby a účtování rezerv se řídí vnitropodnikovou směrnicí č. 3.6.

V roce 2009 byly vytvořeny ostatní, tj.daňově neuznatelné účetní rezervy.

Ostatní rezervy byly vytvořeny na výplatu odměn vedoucím pracovníkům a výplatu odměn členům představenstva, které nebyly vyplaceny k rozvahovému dni ve výši 1 845 150,-- Kč.

Dále byla vytvořena rezerva na dovolenou nevyčerpanou v roce 2009 ve výši 128 790,-- Kč.

Způsob uplatnění přepočtu údajů v cizích měnách na českou měnu: Řídí se zákonem č. 563/1991 Sb. a § 60 prováděcí vyhlášky a vnitropodnikovou směrnicí č. 3.8.



Přepočty údajů v průběhu účetního období provádíme podle aktuálního kurzu ČNB k datu uskutečnění účetního případu.

6) Doplňující informace k rozvaze a výkazu zisků a ztrát:

1/ Hmotný a nehmotný majetek v pořizovací ceně:

	2005	2006	2007	2008	2009
Nehmotné výsledky výzkumu a vývoje			174	174	174
Software			2 899	3 501	3 918
Jiný dlouhodobý nehmotný majetek			550	312	312
Pozemky	35	35	1 144	1 144	1 144
Stavby	4 965	4 965	273 336	300 292	303 471
Samostatné movité věci a soubory movitých věcí			67 461	73 428	90 543
Jiný dlouhodobý hmotný majetek			21 494	20 779	20 292
Nedokončený dlouhodobý hmotný majetek			15 685	1 674	2 404
Poskytnuté zálohy na dlouhodobý hmotný majetek			0	0	0
Oceňovací rozdíl k nabytému majetku			2 431	2 431	2 431
Celkem dlouhodobý majetek	5 000	5 000	385 174	403 735	424 689

a) Majetek a materiál neuvedeno v rozvaze – vedeno na podrozvahových účtech:

7500101 – Materiál CO	12 tis. Kč
7600101 - Majetek v úschově – hotovost	80 tis. Kč
7700101 - DHM darovaný – nad 40 tis. Kč	834 tis. Kč
7700102 – DDHM darovaný – 3- 40 tis. Kč	1 161 tis. Kč
7701001 – Majetek vypůjčený	91 tis. Kč
7702001 – Ekologizace nemocnice – dar Kú	2 283 tis. Kč
7800101 - Odepsané pohledávky r. 2008	40 tis. Kč
Celkem podrozvahové účty	4 501 tis. Kč

b) Drobný nehmotný a hmotný majetek neuvedený v rozvaze – vedeno v OTE:

	r. 2007	r. 2008	r. 2009
OTE – hmotný majetek	1 657 tis. Kč	3 520 tis. Kč	4 296 tis. Kč
OTE – nehmotný majetek	414 tis. Kč	629 tis. Kč	645 tis. Kč

c) Zatížení majetku zástavním právem nebo věcným břemenem: není

d) Pronájem majetku: není

e) Leasing: není

f) Přehled majetku jehož tržní ocenění je výrazně vyšší než jeho ocenění v účetnictví včetně cenných papírů: není

g) Rozdíly mezi vstupní cenou ve smyslu § 29 zákona č. 586/92 Sb. a pořizovací cenou uvedenou v účetnictví a nep. vkladů: není



2/ Zásoby:

	2005	2006	2007	2008	2009
Materiál	0	0	716	2 656	4 184
Zboží	0	0	1 622	1 611	1 844
Celkem zásoby	0	0	2 338	4 267	6 028

K zvýšení stavu materiálu došlo z důvodu provedených inventarizací nespotřebovaných zásob na jednotlivých odděleních nemocnice k 31.12.2009.

3/ Pohledávky / netto /

	2005	2006	2007	2008	2009
Krátkodobé pohledávky	0	0	21 783	22 489	26 116

- a) Pohledávky po lhůtě splatnosti: 512 tis. Kč s dobou splatnosti do 1 roku
50 tis. Kč s dobou splatnosti nad 1 rok.
b) Pohledávky k podnikům ve skupině : 0

4/ Základní kapitál:

	2005	2006	2007	2008	2009
Základní kapitál zapsaný v ČR	5 000	5 000	297 111	298 111	298 111
Vlastní kapitál	4 782	4 884	300 400	302 430	304 426

5/ Závazky:

	2005	2006	2007	2008	2009
Závazky z obchodních vztahů	193	6	8 843	7 608	10 510
Krátkodobé závazky – celkem	193	6	21 036	20 663	25 002
Odložený daňový závazek	0	0	5 226	6 632	6 316

- a) Závazky po lhůtě splatnosti: 0
b) Závazky k podnikům ve skupině : 196 tis. Kč
c) Souhrnná výše závazků v cizí měně: 0
d) Závazky kryté podle zástavního práva: 0
e) Závazky neuvedené v účetnictví a v rozvaze: 0
e) Závazky pojistného na sociální zabezpečení - 2 801 tis. Kč
f) Závazky veřejného zdravotního pojištění - 1 243 tis. Kč
g) Závazky daňové - 1 027 tis. Kč
h) Závazky z obchodních vztahů – dlouhodobé - 5 636 tis. Kč



6) Dohadné položky :

Byla vytvořeny dohadné položky :

aktivní :

- účet 3880101 na zvýšené očekávání tržeb za rok 2009 ve výši	356 805,73 Kč
- účet 3880101 za klinické testování léků k 31.12.2009 ve výši	170 000,-- Kč
- účet 3880201 roční vyúčtování tepla za rok 2009 ve výši	1 339,-- Kč

celkem dohadné účty aktivní	528 144,73 Kč
-----------------------------	---------------

pasivní :

- účet 3890101 vyúčtování tepla za garáže za rok 2009	14 040,-- Kč
- účet 3890101 náklady na audit účetnictví za rok 2009	71 400,-- Kč
- účet 3890201 náklady pojistného za rok 2009	531 735,51Kč
- účet 3890301 snížení očekávaných tržeb v roce 2009	540 000,-- Kč
- účet 3890301 snížení tržeb za dopravu za rok 2009	570 000,-- Kč

celkem dohadné účty pasivní	1 727 175,51 Kč
-----------------------------	-----------------



7/ Odložený daňový závazek:

Dlouhodobý majetek odpisovaný	Stav k 31.12.2008
Pořizovací cena účetní	377 394 703,-- Kč
Oprávkový účetní	-105 664 604,-- Kč
Zůstatková cena účetní	271 730 099,-- Kč
Pořizovací cena daňová	358 091 095,-- Kč
Daňové odpisy	-121 747 738,-- Kč
Zůstatková cena daňová	236 343 357,-- Kč
Zůstatek neuplatněné daňové ztráty	2 228 789,-- Kč
Rozdíl mezi účetní a daňovou zůstatkovou cenou + daňová ztráta	-33 157 953,-- Kč
Odložená daň = 20% z výše uvedeného rozdílu	6 631 591,-- Kč
Odložený daňový závazek	
31.12.2007	5 225 661,-- Kč
Odložená daň rok 2008	1 405 930,-- Kč
Celkem odložený daňový závazek k 31.12.2008	6 631 591,-- Kč
Dlouhodobý majetek odpisovaný	Stav k 31.12.2009
Pořizovací cena účetní	398 105 146,-- Kč
Oprávkový účetní	-115 870 739,-- Kč
Zůstatková cena účetní	282 234 407,-- Kč
Pořizovací cena daňová	378 801 539,-- Kč
Daňové odpisy	-134 998 460,-- Kč
Zůstatková cena daňová	243 803 079,-- Kč
Zůstatek neuplatněné daňové ztráty	3 600 000,-- Kč
Opravné položky k pohledávkám (účetní – daňová)	17 919,-- Kč
Odložená daň k účetní rezervě	1 571 790,-- Kč
Rozdíl mezi účetní a daňovou zůstatkovou cenou + daňová ztráta + opravné pol. k pohl. + účetní rezerva	-33 241 619,-- Kč
Odložená daň = 19% z výše uvedeného rozdílu	6 315 908,-- Kč
Odložený daňový závazek	
k 31.12.2008	6 631 591,-- Kč
Odložená daň rok 2009	-315 683,-- Kč
Celkem odložený daňový závazek k 31.12.2009	6 315 908,-- Kč



8/ Výnosy z běžné činnosti rozdělené podle hlavních činností ve společnosti:

	2005	2006	2007	2008	2009
Tržby za prodej služeb	75	150	201 485	219 024	229 017
Tržby za prodej zboží	0	0	21 782	23 123	39 496
Aktivace	0	0	0	89	101
Tržby z prodeje dlouhodobého majetku a materiálu	0	0	22	4	102
Ostatní provozní výnosy	0	150	3 352	4 447	4 890
- z toho dotace na úhradu nákladů	0	150	3 250	3 712	3 669
Výnosové úroky	0	0	58	279	326
Celkem	75	300	226 699	246 966	273 932

9/ Celkové náklady vynaložené za účetní období na výzkum a vývoj:

Grantový projekt č. NR9420-3 - 72 tis. Kč.

10/ Přijaté dotace :

- a) na investiční účely - 0
- b) na provozní účely - 3 507 tis. Kč
- c) na grantový projekt - 102 tis. Kč
- d) dotace NOR - 60 tis. Kč

11/ Celkové náklady na odměny auditorské společnosti za účetní období:

- a) povinný audit účetní závěrky - 107 tis. Kč
- b) jiné ověřovací služby - 235 tis. Kč
- c) daňové poradenství - 17 tis. Kč

V Prachaticích dne 30.04.2010

Ing. Bohumil Ondřích
předseda představenstva



MUDr. František Stráský
místopředseda představenstva

NEMOCNICE
PRACHATICE
NEMOCNICE PRACHATICE, a.s.
Nebahovská 1015, 399 29 Prachatice





Zpráva

o vztazích mezi ovládající a ovládanou osobou a o vztazích mezi ovládanou osobou a ostatními osobami ovládanými stejnou ovládající osobou

Ovládaná osoba: Nemocnice Prachatice a.s.

se sídlem Prachatice, Nebahovská 1015, PSČ 383 20

IČ: 26095165 DIČ: CZ26095165

zapsaná v obchodním rejstříku vedeném Krajským soudem v Českých
Budějovicích v odd. B, vl.1461

dále „ovládaná osoba“

Ovládající osoba: Jihočeský kraj

se sídlem U Zimního stadionu 1952/2, 370 73 České Budějovice

IČ: 70890650

zast. Mgr. Jiřím Zimolou, hejtmánem

dále „ovládající osoba“

Další ovládané osoby: Nemocnice České Budějovice, a.s.

Nemocnice Tábor, a.s.

Nemocnice Jindřichův Hradec, a.s.

Nemocnice Písek, a.s.

Nemocnice Strakonice, a.s.

Nemocnice Český Krumlov, a.s.

Jihočeské nemocnice, a.s.

dále „další ovládané osoby“

Ing. Bohumil Ondřích, předseda představenstva, a MUDr. František Stráský, místopředseda představenstva, Nemocnice Prachatice, a.s. (výše specifikované ovládané osoby) vyhotovili na základě ust. § 66a odst. 9 zák. č. 513/1991 Sb. (obchodní zákoník, v platném znění), tuto zprávu o vztazích mezi společnostmi Nemocnice Prachatice, a.s. jako ovládanou osobou a Jihočeským krajem, vyšším územní samosprávným celkem, jako osobou ovládající. Zpráva dále obsahuje smluvní vztahy s propojenými osobami, kterými jsou výše jmenované nemocnice jako další osoby ovládané stejnou ovládající osobou.

Tato zpráva o vztazích je zpracována za účetní období 1.1.2009 – 31.12.2009.

Úvod

Ovládaná osoba i další ovládané osoby byly založeny jediným zakladatelem – ovládající osobou. Dne 1.1.2007 nabylo účinnosti rozhodnutí Vrchního soudu v Praze, čj. 14Cmo 85/2006–144, ze dne 18.12.2006, kterým došlo dnem 1.1.2007 ke zvýšení základního kapitálu ovládané osoby z 5.000.000,- Kč na 272.916.000,- Kč a to vkladem podniku příspěvkové organizace Nemocnice Prachatice, jejímž zřizovatelem byl Jihočeský kraj – ovládající osoba. V roce 2007 došlo ke zvýšení základního kapitálu rozhodnutím jediného akcionáře o Kč 24.194.500,-. K 7.10. 2008 byl základní kapitál rozhodnutím jediného akcionáře zvýšen o Kč 1.000.000,-- na Kč 298.110.500,--

Ovládající osoba je jediným akcionářem ovládané osoby i dalších ovládaných osob. Rada kraje – orgán ovládající osoby - vykonává v ovládané osobě i dalších ovládaných osobách působnost valné hromady a její pravomoc určují Stanovy ovládané osoby.

Změny v orgánech ovládané osoby

V roce 2009 došlo v ovládané osobě ke změně člena představenstva. Dne 31.12.2008 byl v obchodním rejstříku proveden výmaz člena představenstva Ing. Milana Voldřicha. Novým členem představenstva byl 1.1.2009 zapsán Ing. Martin Bláha. Dne 9.6.2009 byl v obchodním rejstříku proveden výmaz člena představenstva MUDr. Zdeňka Hejduka. Novým členem byl 10.6.2009 zapsán Ing. Michal Čarvaš. Členové představenstva Ing. Martin Bláha, Ing. Martin Čarvaš a Ing. Jan Švejda jsou členy představenstva i u dalších ovládaných osob.

Změna výše základního kapitálu

Dne 20.11.2007 rozhodla ovládající osoba jako jediný akcionář při výkonu působnosti valné hromady ovládané osoby o zvýšení základního kapitálu ovládané osoby z částky 297.110.500,- Kč o 1.000.000,- Kč na částku 298.110.500,- Kč, a to ve smyslu ust. § 203 obch. zák. upsáním nových akcií až do částky navrhovaného zvýšení základního kapitálu (1 ks akcií o jmenovité hodnotě 1.000.000,- Kč). Akcie jsou akciemi kmenovými, znějí na jméno, veřejně neobchodovatelné, jsou omezeně převoditelné – převod akcií je podmíněn souhlasem valné hromady ovládané osoby.

Smluvní vztahy

Ovládaná osoba uzavřela v roce 2009 s ovládající osobou tyto smlouvy:

<i>datum uzavření</i>	<i>předmět</i>
18.2.2009	vypořádání finančních prostředků
23.3.2009	implementace integrační platformy
27.7.2009	poskytnutí neinvestičního transferu 3.507.000,-
26.10.2009	regulační poplatky na r. 2009

Ovládající osoba schválila návrh na uzavření smluvního pojištění orgánů ovládané osoby a dalších ovládaných osob v rozsahu pojistného krytí 15. mil. Kč s pojišťovnou AIG EUROPE, S.A. pobočkou pro Českou republiku. - pojistníkem se stala ovládaná osoba a dne 1.10.2007 uzavřela s uvedenou pojišťovnou jako pojistitelem pojistnou smlouvu č. 703 05344 07. Za osoby, vyslané ovládající osobou do představenstva a dozorčí rady ovládané osoby, které nepobírají žádnou odměnu, uhradila příslušnou finanční částku ovládané osobě ovládající osoba. Osoby pobírající odměnu za činnost v ovládané osobě uhradily stanovenou částku pojistného samy. Pro opakující se zastoupení jedné a té samé osoby v orgánech ve více ovládaných osobách bylo stanoveno, že úhrada pojistného se provede pouze jednou a to u té ovládané osoby s nejvyšší částkou na osobu připadající.

Ovládající osoba uzavřela jako pojistník pojistné smlouvy, jejichž předmětem je, mimo jiné, ochrana majetku ovládající osoby, který byl spravován do 31.12.2006 ovládanou osobou a od 1.1.2007 přešel vkladem podniku do vlastnictví ovládané osoby, a dále odpovědnost za škody ovládané osoby jako nestátního zdravotnického zařízení, jehož zřizovatelem a zakladatelem byla a je ovládající osoba. Dle rozhodnutí ovládající osoby byla částka pojištění za rok 2009 přefakturována ovládané osobě v celkové výši Kč 531.735,51.

Výroční zpráva Nemocnice Prachatice 2009

Ovládaná osoba uzavřela v roce 2008 s dalšími ovládanými osobami tyto smlouvy:
Nemocnicí České Budějovice, a.s.

<i>datum uzavření</i>	<i>předmět</i>
9.4.2009	dočasné přidělení zaměstnance na odbornou stáž
9.4.2009	dočasné přidělení zaměstnance na odbornou stáž
13.5.2009	dočasné přidělení zaměstnance na odbornou stáž
16.10.2009	dočasné přidělení zaměstnance na odbornou stáž
30.11.2009	dočasné přidělení zaměstnance na odbornou stáž
5.11.2009	zpracování osobních údajů – Národní onkologický registr

Nemocnice Český Krumlov

18.5.2009 kurz sanitářů

Veškeré transakce ze vzájemných vztahů proběhly za standardních podmínek a ovládané osobě z těchto transakcí nevznikla žádná újma.

V Prachaticích dne 10.2.2010

.....

Ing. Bohumil Ondřích
předseda představenstva

.....

MUDr. František Stráský
místopředseda představenstva

Nemocnice Prachatice, a.s.

Kontaktní údaje:

**Nemocnice Prachatice, a.s.
Nebahovská 1015
383 20 Prachatice**

Tel.: +420 388 600 111

Mail: info@nempt.cz

URL: www.nempt.cz