



# VÝROČNÍ ZPRÁVA 2011 NEMOCNICE PRACHATICE, a.s.







Vážení spoluobčané,  
po roce opět nastal čas bilancování, které shrnuje Výroční zpráva Nemocnice Prachatice, a.s.

Nemocnice Prachatice, a.s. patří mezi zdravotnická zařízení v majetkovém vlastnictví Jihočeského kraje. Poskytuje špičkové služby v širokém spektru medicínských oborů, zajišťuje komplexní zdravotní péči společnými týmy specialistů mnoha odborností a úzce tak koresponduje s jednou z předních priorit Jihočeského kraje – kvalitní a dostupnou zdravotní péčí postavenou na nejmodernějších medicínských metodách.

Nemocnice Prachatice, a.s. učinila v uplynulém roce další kroky k vylepšení péče o své pacienty a personál. Nové investice v roce 2011 představovaly částku téměř 60 mil. Kč. Mezi největší stavební investiční akce patří bezesporu rekonstrukce chirurgického pavilonu a projekt ekologizace nemocnice. Přestavba chirurgického pavilonu přišla na více než 26 mil. Kč a nemocnice ji zaplatila jak za nemalé finanční pomoci Jihočeského kraje, tak z vlastních zdrojů. Dne 21. 11. bylo slavnostně otevřeno poslední patro se stanicí

LDN. V rámci projektu ekologizace proběhlo zateplení budov a střech, výměny oken či obnova balkonů. Investice byla hrazena s pomocí dotací státu a Jihočeského kraje. Úsporou energií by měla nemocnice do budoucna ušetřit téměř 2 mil. Kč ročně.

A to zdaleka nejsou všechny aktivity, kterým se Nemocnice Prachatice, a.s. v rámci zkvalitnění svých služeb v roce 2011 věnovala. Z výtěžku benefičního koncertu v rámci 1. Dětského dne pořídila nemocnice nový pulzní oxymetr na novorozenecké oddělení nemocnice. Dále na interním oddělení úspěšně zavedla Lékařskou službu první pomoci, stabilizovala oddělení ARO a navázala spolupráci v laboratorních výkonech s okolními nemocnicemi. Ve větším počtu se oproti předchozímu roku prováděly na ortopedickém oddělení výkony TEP. Nemocnici v Prachaticích se podařilo vytvořit i nový pozitivní list na léky společný pro více jihočeských nemocnic a výrazně tak zlepšit podmínky, za kterých nemocnice nakupuje.

Nemocnici Prachatice, a.s. se také dostalo významného uznání, když byla spolu s Nemocnicí v Klatovech vyhlášena jako nejlepší v kategorii malých nemocnic na laparoskopické operace žlučníku. Také se již potřeť zapojila do celostátního projektu hodnocení nemocnic, kde se umístila na 2. místě ve finančním zdraví.

Dovolte mi, abych upřímně poděkoval všem zaměstnancům Nemocnice Prachatice, a.s. za kvalitně a profesionálně odvedenou práci, osobní nasazení a popřál i nadále všem, kteří se podílejí na chodu nemocnice v Prachaticích i našim pacientům spokojenost v profesním i osobním životě a především zdraví.

Mgr. Jiří Zimola,  
hejtman Jihočeského kraje

## Obsah

<b>1.</b>	<b>Statutární orgány .....</b>	<b>9</b>
1.1.	Představenstvo .....	9
1.2.	Dozorčí rada .....	10
1.3.	Zpráva dozorčí rady .....	11
1.4.	Základní údaje o nemocnici .....	12
1.5.	Vyjádření dle §21 zákona č. 563/1991 Sb. o účetnictví.....	12
<b>2.</b>	<b>Organizační struktura .....</b>	<b>13</b>
2.1.	Organizační struktura .....	13
2.2.	Plánek nemocnice.....	14
2.3.	Poradní orgány .....	15
2.4.	Předmět činnosti.....	15
2.5.	Vedoucí pracovníci .....	16
<b>3.</b>	<b>Léčebná péče.....</b>	<b>18</b>
3.1.	Lůžkový fond 2011 .....	18
3.2.	Využití lůžkového fondu (v %).....	18
3.3.	Dopravní zdravotnická služba.....	18
3.4.	Základní kapacitní a výkonové ukazatele .....	20
3.5.	Lékárna.....	24
<b>4.</b>	<b>Ekonomika .....</b>	<b>26</b>
4.1.	Náklady, výnosy, hospodářský výsledek (v tis. Kč) .....	26
4.2.	Zkrácený poměr aktiv a pasiv (v tis. Kč) .....	26
4.3.	Movité a nemovité majetek (v tis. Kč) .....	26
4.4.	Jednotlivé položky nákladů (v tis. Kč).....	27
4.5.	Jednotlivé položky tržeb (v tis. Kč) .....	29
4.6.	Hospodářský výsledek a jeho rozdělení .....	29
4.7.	Smluvní vztahy se zdravotními pojišťovkami .....	31
4.8.	Sociální fond .....	32
4.9.	Investice .....	33
<b>5.</b>	<b>Provozní údaje.....</b>	<b>34</b>
5.1.	Energetika .....	34
5.2.	Odpadové hospodářství.....	37
5.3.	Požární ochrana a bezpečnost práce.....	39
<b>6.</b>	<b>Personalistika .....</b>	<b>40</b>
6.1.	Počty zaměstnanců 2006 - 2011.....	40
6.2.	Průměrné mzdy (v Kč) .....	41
6.3.	Vzdělanostní struktura lékařů k 31. 12. 2011.....	41
6.4.	Věková struktura zaměstnanců – porovnání 2010 a 2011.....	42
6.5.	Nemocnost k 31.12.2011 (v %).....	43
6.6.	Nástup absolventů .....	44
<b>7.</b>	<b>Stravovací provoz.....</b>	<b>45</b>
<b>8.</b>	<b>Prádelna .....</b>	<b>46</b>
<b>9.</b>	<b>Ostatní provozní zajištění.....</b>	<b>47</b>
9.1.	Dopravní zdravotnická služba.....	47
9.2.	Ostatní doprava .....	47
9.3.	Areál nemocnice .....	48
9.4.	Bytové hospodářství.....	49
9.5.	Středisko úklidu. ....	50
9.6.	Recepce .....	50
<b>10.</b>	<b>Mimořádné události.....</b>	<b>51</b>
<b>11.</b>	<b>Vztah s veřejností .....</b>	<b>52</b>
<b>12.</b>	<b>Akreditace a certifikace.....</b>	<b>54</b>
<b>13.</b>	<b>Významné události.....</b>	<b>58</b>
<b>14.</b>	<b>Přehled dárců .....</b>	<b>63</b>
<b>15.</b>	<b>Redakční rada výroční zprávy .....</b>	<b>66</b>

## Úvodní slovo předsedy představenstva



Vážení zaměstnanci, pacienti, obchodní partneři,  
občané Prachaticka a okolí,

dovolte mi, jak je každoročním zvykem, se na chvíli zastavit v každodenním pracovním shonu a zhodnotit končící rok 2011, ale i zmínit pár otázek, úkolů a námětů na rok následující.

Rok 2011 byl velmi hektický, plný změn a proměn, příjemných i nepříjemných zjištění. Mezi ta příjemná patřilo, že jsem mezi svými spolupracovníky našel dost takových, kteří mají v sobě skryté schopnosti a umí je aktivovat ve prospěch týmu a nemocnice, přinášet nové nápady, co bychom mohli dělat lépe a jinak a táhnout za jeden provaz. Z těch nepříjemných zjištění mi určitě nejvíc utkvěl v hlavě způsob jednání ze strany Všeobecné zdravotní pojišťovny a její neochota vyslyšet naše námítky ohledně největší korekce, která kdy byla vůči naší nemocnici uplatněna. Jednalo se o více jak 15 mil. Kč, o které stále vedeme spor a vyúčtování za zdravotní péči za rok 2010 není uzavřeno. Proto se i v příštím roce budeme tímto více zabývat, hledat rezervy ve vykazování a odstraňovat chyby, nelezené při revizích. Věřím, že nám v tom pomůže i upgrade nemocničního informačního systému, který chceme na začátku příštího roku implementovat.

Jednoznačně největší změnou prošly v roce 2011 budovy nemocnice. Pro návštěvníka jsou patrné už na první pohled: nová fasáda a nová okna změnily pavilony téměř k nepoznání. Podařilo se nám úspěšně zrealizovat projekt ekologizace (zateplení budov nemocnice) a také zásadním způsobem zrekonstruovat a znovu otevřít pavilon chirurgie, včetně oddělení LDN. Zejména z prostředků Jihočeského kraje, dále z dotace ze Státního fondu životního prostředí a také z vlastních peněz jsme investovali do budoucnosti nemocnice bezmála 60mil. Kč. Věřím, že personál i pacienti změnu ocení a budou se těšit z vyššího komfortu a modernějšího prostředí.

Zvládli jsme i řadu dalších věcí – ke svému cíli se blíží akreditace oddělení mikrobiologie (OLM), úspěšně jsme zavedli a provozujeme LSPP, nemocnice je personálně stabilizovaná, prošli jsme bez ztráty kytíčky kontrolním auditem na ISO 9001, běží realizace vzdělávacího projektu, navázali jsme spolupráci v laboratorních výkonech s okolními nemocnicemi. Podařilo se vytvořit nový pozitivní list na léky společný pro více jihočeských nemocnic a výrazně tak zlepšit podmínky, za kterých naše nemocnice nakupuje. Na naší ortopedii jsme provedli více totálních endoprotéz než v roce předchozím a ještě zkrátili už tak krátkou čekací dobu. Myslím, že se podařilo i lépe komunikovat vně nemocnice, více ji zviditelnit, což se nám vrátilo i nárůstem pochval, poděkování i sponzorských příspěvků. Naše nemocnice se umístila na 2.místě v celostátní anketě Nejlepší nemocnice v kategorii finančního zdraví. Analýzou VZP jsme byli označeni za nemocnici, kde se nejlépe provádí laparoskopické operace žlučníků.

Na druhou stranu jsou oblasti, o nichž víme, že je můžeme a musíme dělat lépe. Jednou z nich je stále osobnější a užší komunikace zdravotnického personálu s pacientem a jeho nejbližšími, ale i komunikace vzájemně mezi odděleními. Další důležitou oblastí je vedení příslušné zdravotnické dokumentace, úplnost a správnost žádanek a dokladů, kde je stále co zlepšovat.

Na konci letošního roku obdržela naše nemocnice, stejně jako všechny ostatní, od všech zdravotních pojišťoven oznámení o ukončení smluvního vztahu k 31.12.2012 a výzvu k jednání o stanovení nových podmínek spolupráce. V praxi to znamená, že vše v roce 2012 poběží jako doposud, ale bude se jednat o nových smlouvách platných od 1.1.2013, zda zůstanou všude stávající kapacity nebo se budou některá oddělení zavírat a péče bude směřována jinam. Pro naši nemocnici je důležité, že dnešní vedení Jihočeského kraje i Jihočeské nemocnice a.s. trvají na tom, aby péče ve všech základních oborech (ARO, dětské, gynekologie a porodnictví, chirurgie, interna) byla zachována a dostupná pacientům ve všech okresních nemocnicích, tedy i v té naší prachatické. Lze ale očekávat, že jednání nebudou jednoduchá.

V příštím roce nás čeká řada nelehkých úkolů. Musíme úspěšně dokončit akreditaci OLM, přejít na nový nemocniční informační systém, přizpůsobit se nové úhradové vyhlášce a škrtnům v platbách pojišťoven. Budeme nuceni udržet vyrovnané hospodaření i při vyšším DPH a menšímu objemu peněz, které od pojišťoven dostaneme. Zároveň ale chceme pokračovat ve zvelebování areálu nemocnice (podáváme žádost na SFŽP na rekonstrukci kotelny; připravíme projekty na zateplení zbývajících budov i na rozšíření parkoviště a instalaci vjezdového systému). Věřím, že na konci příštího roku si budeme moci společně pomyslně odškrtnout tyto úkoly jako úspěšně splněné a najdeme si další nové, které povedou směrem ke společnému cíli, kterým je úspěšné fungování a budoucnost naší prachatické nemocnice.

Dovolte mi na závěr touto cestou poděkovat Vám všem pracovníkům i obchodním partnerům Nemocnice Prachatice a.s. za odvedenou práci. Věřím, že společnými silami a s podporou vlastníka, Jihočeského kraje a jeho vedení, se nám podaří úspěšně zvládnout všechny výzvy a nelehké úkoly, které nás v následujících měsících čekají. Děkuji touto cestou i Vám pacientům za Vaši důvěru i trpělivost při letos prováděných stavebních pracích. Mohu Vám slíbit, že uděláme vše pro to, aby prachatická nemocnice zůstala pro Vás i nadále dostupným místem, na které se můžete vždy s důvěrou obrátit. Mottem celé letos realizované rekonstrukce bylo to, že nemocnice je nejen naše – nás zaměstnanců a Jihočeského kraje, jakožto vlastníka, ale také Vaše – Vás, pacientů. Pro občany Prachaticka a okolí má a chce sloužit a poskytovat kvalitní péči a dostupné zdravotní služby dle moderních postupů a technologií, v příjemném, rodinném prostředí malé nemocnice.

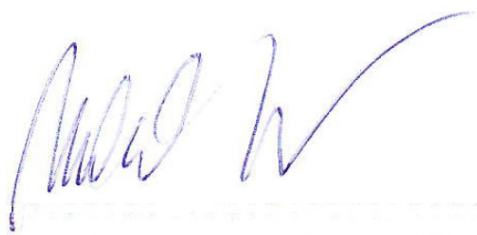

Ing. Michal Čarvaš  
předseda představenstva  
Nemocnice Prachatice a.s.



*hlavní vchod Nemocnice Prachatice, a.s. (budova č. 21c) v novém barevném provedení*



*původní stav před rekonstrukcí*



*pohled na budovu č.21b., kde se nachází vedení společnosti,  
porodnické sály a hemodialyzační středisko  
(nahore nový stav po rekonstrukci,  
dole původní stav)*





## 1. Statutární orgány

### 1.1. Představenstvo

Předseda představenstva  
Místopředseda představenstva  
Člen představenstva  
Člen představenstva  
Člen představenstva

Ing. Michal Čarvaš  
MUDr. František Stráský  
Mgr. Miroslav Gros  
Ing. Martin Bláha  
Ing. Ivo Houška, MBA



*Ing. Michal Čarvaš*

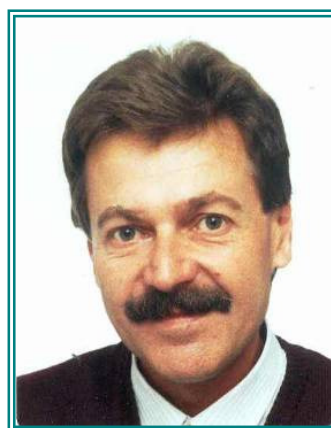

*MUDr. František Stráský*



*Mgr. Miroslav Gros*



*Ing. Martin Bláha*



*Ing. Ivo Houška, MBA*

## 1.2. Dozorčí rada

Dozorčí rada byla jmenována Radou Jihočeského kraje a její činnost se řídí statutem.



*MUDr. Ladislav Přívozník*

### Složení dozorčí rady do 24.3.2011:

Předseda	MUDr. Ladislav Přívozník
Členové	MUDr. Jaroslava Ambrožová MUDr. Martin Kuba Hana Pěstová Stanislav Rosa František Sklář RNDr. Petr Šebelík, CSc. Mgr. Růžena Štemberková

### Složení dozorčí rady od 25.3.2011:

Předseda	MUDr. Ladislav Přívozník
Členové	MUDr. Roman Čerkl MUDr. Martin Kuba Hana Pěstová Stanislav Rosa František Sklář Petr Svoboda RNDr. Petr Šebelík, CSc. Mgr. Růžena Štemberková

### 1.3. Zpráva dozorčí rady



#### **NEMOCNICE PRACHATICE a.s.**

Zapsaná v obchodním rejstříku vedeném u Krajského soudu v Českých Budějovicích  
v oddílu B, vl. 1461  
Nebahovská 1015, 383 20 Prachatice  
IČO: 26095165 DIČ: CZ26095165  
Bankovní spojení: GE MONEY BANK Prachatice, č.ú.: 175609387/0600

### Zpráva Dozorčí rady za rok 2011

Dozorčí rada jako kontrolní orgán společnosti Nemocnice Prachatice, a.s. se scházela pravidelně každé čtvrtletí roku 2011.

Na svých jednáních se zaměřovala především na :

- průběžné plnění finančního plánu
- účetní uzávěrky
- návrhy na rozdělení zisku
- investiční záměry společnosti
- jednání se ZP

Na svém zasedání dne 23. 4. 2012 projednala výsledky hospodaření společnosti za rok 2011 a přezkoušela roční účetní uzávěrku, ověřenou auditorskou společností NEXIA AP, a.s. Praha.

Dozorčí rada vyslovila souhlas s roční uzávěrkou s konstatováním, že tato uzávěrka podává věrný a poctivý obraz aktiv a pasiv společnosti Nemocnice Prachatice, a.s. ke dni 31.12.2011 a nákladů, výnosů a výsledku hospodaření za rok 2011 v souladu s českými účetními předpisy.

Dozorčí rada doporučuje valné hromadě schválit účetní uzávěrku Nemocnice Prachatice, a.s. za rok 2011.

Tentýž den Dozorčí rada projednala představenstvem předložený návrh na rozdělení hospodářského zisku a doporučuje valné hromadě ke schválení.

V Prachaticích dne 23. 4. 2012

  
.....  
MUDr. Ladislav Přívozník  
předseda DR Nemocnice Prachatice, a.s.

## 1.4. Základní údaje o nemocnici

<b>Název:</b>	Nemocnice Prachatice, a.s.
<b>Sídlo:</b>	Nebahovská 1015, 383 20 Prachatice
<b>Právní forma:</b>	akciová společnost
<b>IČO:</b>	260 95 165
<b>Jediný akcionář:</b>	Jihočeský kraj
<b>Základní kapitál</b>	Kč 324 540 500,-
<b>Datum vzniku společnosti:</b>	16. září 2005
<b>Datum zápisu společnosti:</b>	30. září 2005
<b>Předmět hlavní činnosti:</b>	komplexní poskytování zdravotnických služeb
<b>Předmět další činnosti:</b>	<ul style="list-style-type: none"><li>- pronájem nemovitostí, bytů a nebytových prostor, bez poskytování jiných než základních služeb zajišťujících řádný provoz nemovitostí, bytů a nebytových prostor</li><li>- hostinská činnost</li><li>- podnikání v oblasti nakládání s nebezpečnými odpady</li><li>- výroba, obchod a služby neuvedené v přílohách 1 až 3 živnostenského zákona</li><li>- silniční motorová doprava - nákladní vnitrostátní provozovaná vozidly o největší povolené hmotnosti do 3,5 tuny včetně, - nákladní vnitrostátní provozovaná vozidly o největší povolené hmotnosti nad 3,5 tuny</li></ul>

## 1.5. Vyjádření dle §21 zákona č. 563/1991 Sb. o účetnictví

Vývoj účetní jednotky předpokládáme stejný jako v r.2011. Finanční plán na rok 2012 je vyjádřen plánovaným ziskem 25 tis. Kč (plánované celkové náklady 274 020 tis. Kč a plánované celkové tržby 274 045 tis. Kč).

Nemocnice Prachatice, a.s. v roce 2011 neprováděla žádné aktivity v oblasti výzkumu a vývoje. Stejně tak nebyla provozována organizační složka v zahraničí.

V otázkách ochrany životního prostředí byla i díky dotaci ze Státního fondu životního prostředí realizována investiční akce „Centrální budova Nemocnice Prachatice a.s. – snížení energetické náročnosti“. Předpokládá se snížení spotřeby plynu i snížení emisí plynů.

Nakládání s odpady se v Nemocnici Prachatice, a.s. řídí platnou legislativou, zejména zákonem č. 185/2001 Sb., o odpadech v platném znění a navazujícími prováděcími předpisy. Z nich vychází i Provozní řád odpadového hospodářství nemocnice. Na likvidaci odpadů nemocnice spolupracuje s fi Rumpold, ROS Strakonice a Technickými službami Prachatice.

V otázkách pracovně právních vztahů se společnost řídí zejména Zákoníkem práce a v jeho návaznosti na další platnou legislativu. Z ní vychází i Mzdová směrnice a Kolektivní smlouva, která byla uzavřena 28. 3. 2011. Nemocnice Prachatice, a.s. klade důraz na úroveň pracovně právních vztahů, zajištění sociálního smíru v organizaci, péči o zaměstnance a jejich rozvoj. K tomuto účelu po celý rok 2011 sloužil i projekt pod názvem „Poznáním nového k vyšší a zdravé sebejistotě v pracovním i osobním životě“, který byl zahájen v prosinci předchozího roku a je realizován z prostředků Evropského sociálního fondu a operačního programu Lidské zdroje a zaměstnanost.

## 2. Organizační struktura

### 2.1. Organizační struktura

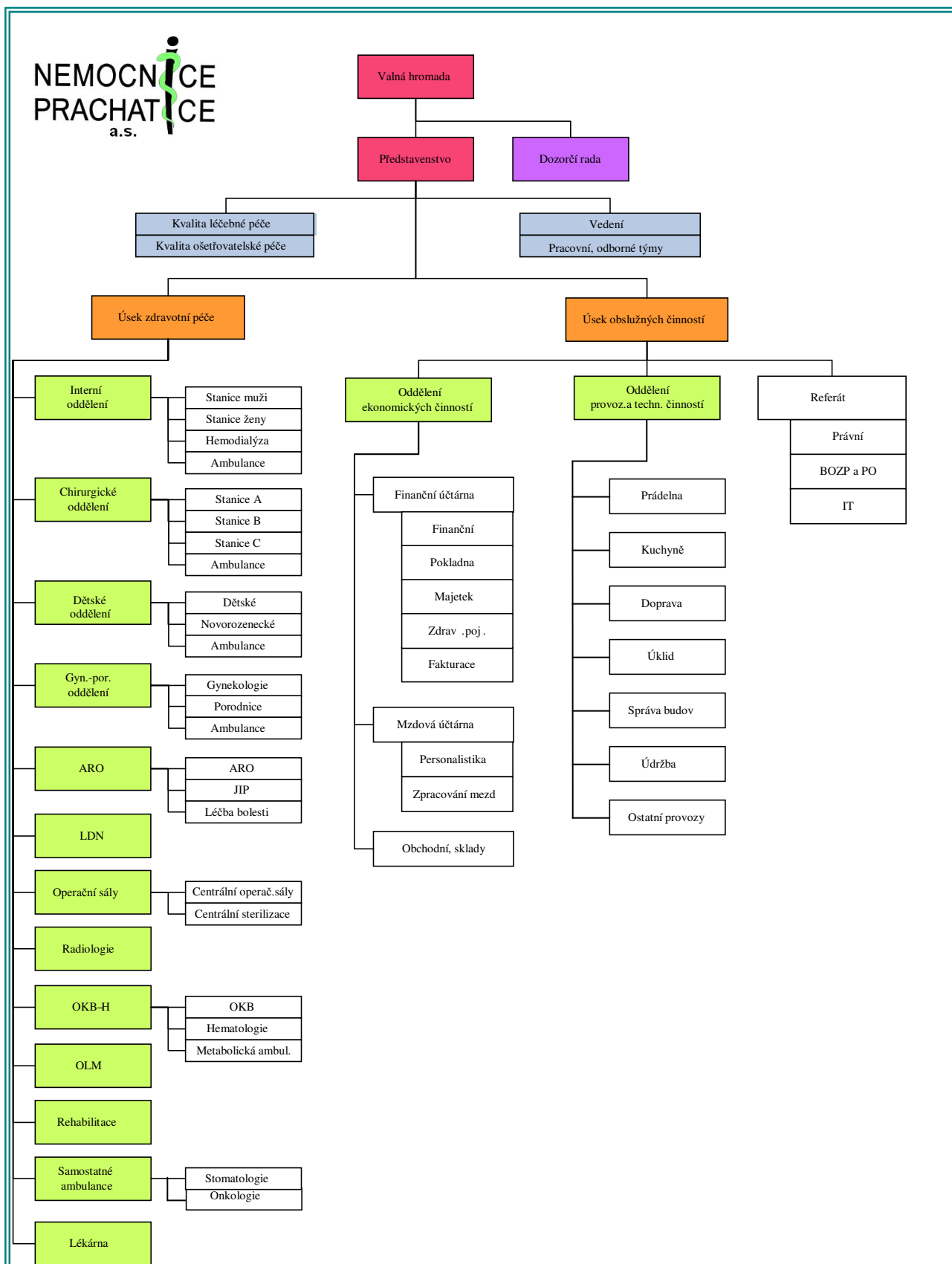

## 2.2. Plánek nemocnice



## 2.3. *Poradní orgány*

- ❖ porada vedoucích pracovníků
- ❖ porada vedoucích sester
- ❖ komise
  - etická
  - investiční
  - likvidační a škodová
  - léková
  - transfúzní

## 2.4. *Předmět činnosti*

### 2.4.1. *Hlavní*

Předmětem hlavní činnosti Nemocnice Prachatice je poskytování zdravotní péče v souladu s koncepcemi jednotlivých oborů. Zdravotní péče je poskytována v těchto oborech a odbornostech:

#### **Lůžková péče**

Akutní lůžková zdravotní péče je poskytována ve 4 základních oborech s tím, že v rámci chirurgického oddělení jsou prováděny i ortopedické výkony. Pro všechny obory zajišťuje intenzivní péči centrální JIP. Na tomto 10-ti lůžkovém oddělení jsou vyčleněna 4 lůžka pro ARO.

Následná péče je zajišťována na oddělení LDN.

#### **Komplementární péče**

ARO	OLM
RDO	Patologie
OKB-H	Rehabilitace

#### **Ambulantní péče**

Stomatologie	Traumatologie
Gastroenterologie	Ortopedie
Nefrologie	Metabolická poradna
Onkologie	Hematologie
Dětská kardiologie	Hemodialyzační středisko
Léčba bolesti	

#### **Lékárna**

### 2.4.2. *Vedlejší*

- ❖ hostinská činnost
- ❖ silniční motorová doprava nákladní – vnitrostátní
- ❖ praní a mandlování prádla
- ❖ pronájem bytů a nebytových prostor
- ❖ provozování parkoviště
- ❖ obchodní činnost

## 2.5. Vedoucí pracovníci

### 2.5.1. Zdravotnická činnost

Oddělení	Primář	Ved.sestra (ved.laborant)
Interní	MUDr. Jiří Jalůvka	Ivana Melmerová (st.muži) Dana Malčáková (st.ženy)
Chirurgické	MUDr. Vladimír Tišler	Jana Valentová (st.“A“) Marie Kahudová (st. „C“)
Gynekologicko-porodnické	MUDr. Dušan Dzuriak – ve funkci do 2.6.2011 MUDr. Ivan Říha – ve funkci od 3.6.2011	Jiřina Vymětalová
Dětské	MUDr. Jan Kylian	Hana Švíková
ARO	MUDr. Ivana Staňková	Ivana Piskáčková
Centrální OS a sterilizace	MUDr. František Stráský	Jana Nedvěďová
OKB-H	MUDr. Jaroslava Ambrožová	Jaroslava Hájková
RDO	MUDr. Zdeněk Krtouš	Ludmila Orálková
Rehabilitace	MUDr. Marie Selnerová	Jana Kolařová
Mikrobiologie	MUDr. Karel Krpoun	Marie Fischerová
	<b>Vedoucí lékař</b>	
LDN	MUDr. Lenka Viličková	Marie Pešlová
Hemodialýza	MUDr. Eva Pauchová	Miroslava Strnadová
Lékárna	Mgr. Gros Miroslav	Ludmila Svobodová

### 2.5.2. Ostatní činnosti

Funkce	Jméno
Vedoucí odd. ekonomických činností	Jan Veselý
Vedoucí odd. provoz. a technických. činností.	Ing. Jan Švík
Vedoucí správy budov	Zdeněk Kott
Vedoucí údržby	Jaroslav Urban – ve funkci do 31.5.2011 Jiří Brázda – ve funkci od 1.6.2011
Vedoucí stravovacího provozu	Miroslava Flesarová
Vedoucí prádelny	Anna Kleinová
Informatik	Vlastimil Brojír
Bezpečnostní technik	Petr Svoboda
Vedoucí střediska úklidu	Růžena Mílová





*pohledy z atria na nové kabáty budov č. 22 a 22b  
s RDO, COS a chirurgickou ambulancí*



*původní stav*



### 3. Léčebná péče

#### 3.1. Lůžkový fond 2011

	Plán lůžek	Oš. dny kapacita	Oš. dny skuteč.	Využití %	Počet pacientů	Průměr. oš. doba
Interní oddělení	51	18 615	13 664	73,40	2 504	5,46
Chirurgické odd.	48	17 520	10 991	62,73	2 045	5,37
Gyn.-por. odd.	23	10 523	4 476	42,54	754	5,94
Dětské oddělení	22	8 030	3 776	47,02	837	4,51
Novorozenecké	13	4 745	1 900	40,04	359	5,29
<b>C E L K E M</b>	<b>157</b>	<b>59 433</b>	<b>34 807</b>	<b>58,57</b>	<b>6 499</b>	<b>5,36</b>
JIP	9	3 285	2 654	80,79	832	3,19
<b>Ú H R N E M</b>	<b>166</b>	<b>62 718</b>	<b>37 461</b>	<b>59,73</b>	<b>6 499</b>	<b>5,76</b>
LDN	25	9 125	8 325	91,23	255	32,65

Pozn.: V rámci jednání se ZP o restrukturalizaci lůžkového fondu došlo ke snížení lůžek gyn.-por. odd. z 30 na 23.

#### 3.2. Využití lůžkového fondu (v %)

	2006	2007	2008	2009	2010	2011
Interní oddělení	80,97	76,69	72,37	72,98	74,99	73,40
Chirurgické odd.	78,16	81,51	71,68	72,10	65,75	62,73
Gyn. por. odd.	58,10	60,01	55,17	56,64	46,64	42,54
Dětské oddělení	62,42	62,38	53,48	52,44	47,55	47,02
Novorozenecké	51,76	48,72	53,19	48,39	44,97	58,57
JIP	82,63	78,27	75,63	79,92	82,92	80,79
LDN	92,39	84,58	85,74	90,04	88,09	91,23

Pozn.: Využití lůžkového fondu v r.2011 ovlivnila rekonstrukce chirurgického pavilonu a stěhování oddělení v průběhu projektu ekologizace při výměně oken.

#### 3.3. Dopravní zdravotnická služba

	2006	2007	2008	2009	2010	2011
Přepravení pacienti	14 376	14 141	13 049	13 413	13 270	12 652
Najeté km	314 745	297 744	305 837	296 341	289 660	300 532



*nově zrekonstruovaná stanice LDN, které se nachází ve 3. patře budovy č. 23*



### 3.4. Základní kapacitní a výkonové ukazatele

	2006	2007	2008	2009	2010	2011
<b>Operační výkony</b>	2 287	2 267	2 100	2 115	2 164	2 144
z toho:						
chirurgické - velké	731	720	637	716	1 102	702
- malé	423	447	438	351	304	245
ortopedické - velké	264	230	255	267	280	297
- malé	190	133	165	214	238	261
gynekologické - velké	324	218	387	245	239	275
- malé	355	519	225	322	301	364
<b>Počet porodů</b>	407	395	443	410	395	358
<b>Počet úmrtí</b>	214	217	217	210	225	216

Počet pacientů ošetřených na jednotlivých odd. nemocnice v letech 2009 – 2011 ukazuje následující graf:

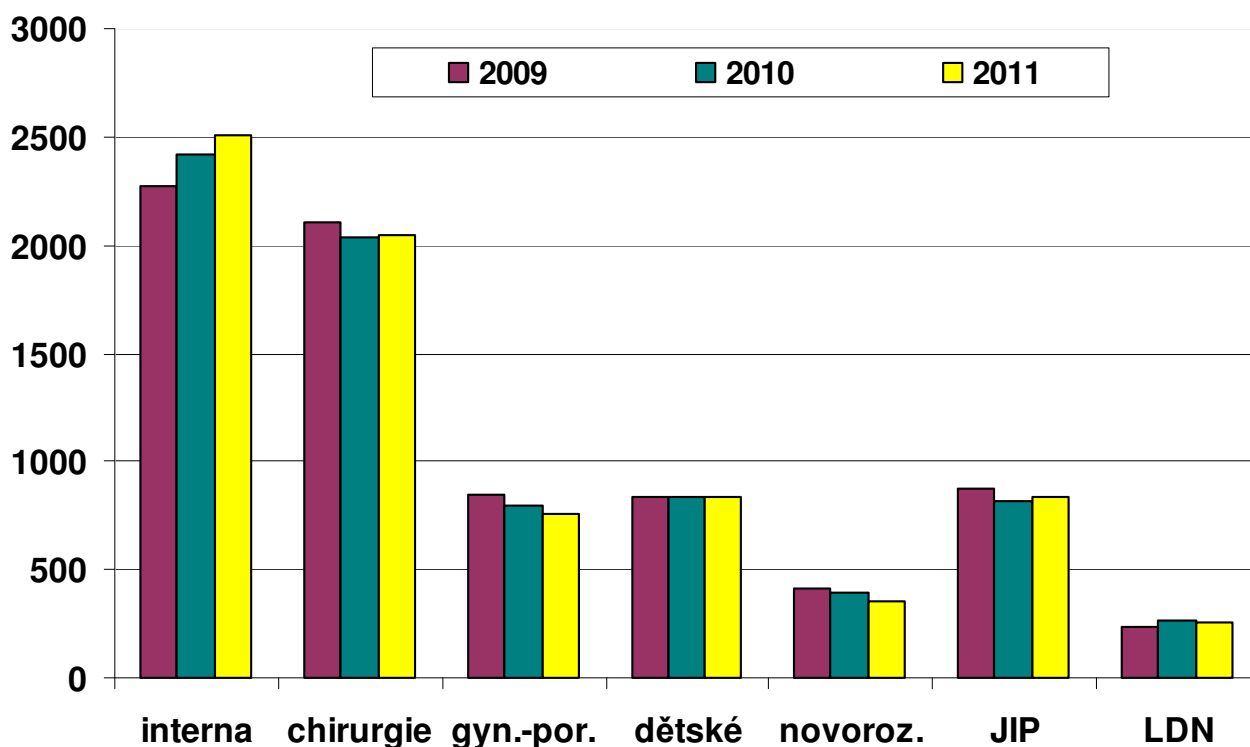

### 3.4.1. Ambulantní péče

	2005	2006	2007	2008	2009	2010	2011
rehabilitační lékař	3 185	2 146	2 381	1 893	1 664	1 626	1 588
gastroenterologie	2 086	2 015	1 800	1 781	1 956	2 333	2 259
kardiologie	969	1 244	1 143	1 096	1 176	1 119	1 058
nefrologie	411	445	543	518	479	518	539
onkologie	1 893	2 055	2 078	1 794	1 927	2 213	2 434
cytostatická léčba	235	405	964	931	890	1 081	1 047
ortopedie	1 997	1 921	1 923	1 254	2 409	2 655	2 639
traumatologie	919	1 013	1 083	1 032	975	990	1 084
lipidová poradna	1 195	1 192	1 256	1 069	1 115	1 064	1 230
zubní	3 361	3 412	3 450	3 050	2 257	2 162	2 397
léčba bolesti	403	372	570	491	664	727	841
chirurg. ambul.	15 643	16 794	16 878	15 052	16 114	16 091	16 525
interní ambul.	1 326	1 571	1 441	1 444	1 584	1 357	2 280
gynekol. ambul.	3 573	3 931	3 162	3 259	3 143	3 225	3 224
dětská ambul.	3 255	2 554	3 032	2 395	2 537	2 504	2 721
počet hemodialýz	4 122	4 340	3 615	4 019	4 534	4 866	4 716



*upravené prostranství před hlavní vchodem – v pozadí budova č. 24 s dětským oddělením a stanicí JIP*



*západní strana interního a gynekologicko-porodnického oddělení (budova č.21a),  
zcela vpravo budova 21b se střediskem hemodialýzy, vedení společnosti a porodních sálů*

*(foto nahoře po zateplení, výměně oken a balkonů,  
dole původní stav)*



### 3.4.2. Komplement

	2005	2006	2007	2008	2009	2010	2011
biochemie	1 065 440	926 485	1 057 357	1 163 348	1 250 571	1 196 719	1 168 995
autotransfúze	234	228	248	348	352	279	310
mikrobiologie	21 280	22 103	23 155	24 210	28 108	29 202	39 202
patologie	2 358	1 245	998	668	467	236	373
RDO-CT	2 720	2 648	2 606	2 567	2 946	3 155	3 241
- mamografie	760	603	580	324	238	32	0
- ultrazvuk	11 532	12 283	12 726	13 346	13 047	13 102	13 626
- ostatní	21 886	22 133	24 553	21 968	24 955	25 641	20 101
ARO - celk. anes.	1 118	1 141	1 242	1 237	1 848	2 365	2 522
- bloky	822	821	627	725	865	791	727



*zadní vchod areálu nemocnice (budova č.20), vlevo objekt č.22 s RDO a COS*

### 3.5. Lékárna

Od roku 2003 je v nových prostorách areálu nemocnice provozována nemocniční lékárna, která slouží pro potřeby nemocnice, ale i pro výdej na recepty pacientům nemocnice a široké veřejnosti z města a okolí. Provozní doba lékárny je pouze v pracovních dnech, a to od 7,00 do 16,00 hodin. Vývoj počtu receptů a objemu tržeb za recepty ukazuje následující přehled:

	2006	2007	2008	2009	2010	2011
Počet receptů	29 434	30 959	24 682	49 972	44 512	38 022
Objem tržeb (tis Kč)	20 674	21 188	23 539	39 496	35 352	30 447



*výdej léčiv a ostatního zdravotnického materiálu pro oddělení nemocnice, výdej léků na recepty či volný prodej lékárenského zboží, který je pravidelně aktualizován a nabízen ve formě měsíčních akcí na webových stránkách nemocnice, ochotně a s úsměvem zajišťuje personál nemocniční lékárny (na snímku vedoucí lékárny Mgr. Miroslav Gros)*





*nově zrekonstruované stanice chirurgického pavilonu:  
chirurgické odd. A – slouží pacientům se zánětlivými komplikacemi  
chirurgické oddělení C – pro pacienty s onemocněním kloubů a poúrazových stavech*



## 4. Ekonomika

### 4.1. Náklady, výnosy, hospodářský výsledek (v tis. Kč)

	VÝNOSY	INDEX	NÁKLADY	INDEX	HV
2002	192 605	107,48	196 530	109,68	-3 925
2003	204 869	106,37	205 226	104,42	-357
2004	269 138	131,37	207 875	101,29	61 263
2005	208 311	104,39	207 819	99,97	491
2006	223 098	109,94	223 731	107,66	-633
2007	226 699	101,61	226 227	101,12	472
2008	246 966	108,94	246 318	108,88	648
2009	273 932	110,92	272 073	110,46	1 859
2010	272 989	99,66	271 728	99,87	1 261
2011	274 767	100,65	274 749	101,10	18

### 4.2. Zkrácený poměr aktiv a pasiv (v tis. Kč)

	2006	2007	2008	2009	2010	2011
Aktiva - pohledávky	26 645	21 783	22 489	26 116	25 777	45 142
- finanční maj.	10 922	33 352	26 628	23 318	40 785	11 419
<b>CELKEM aktiva</b>	<b>37 567</b>	<b>55 135</b>	<b>49 117</b>	<b>49 434</b>	<b>66 562</b>	<b>56 561</b>
Pasiva - závazky dod.	9 074	8 843	7 608	10 510	11 681	18 393
- ostat.závazky	10 562	12 193	13 055	20 128	19 417	15 334
<b>CELKEM pasiva</b>	<b>19 636</b>	<b>21 036</b>	<b>20 663</b>	<b>30 638</b>	<b>31 098</b>	<b>33 727</b>
ROZDÍL Aktiva-Pasiva	17 931	34 099	28 454	18 796	35 464	22 834

### 4.3. Movitý a nemovitý majetek (v tis. Kč)

	31.12.2009	31.12.2010	31.12.2011
<b>Nemovitý majetek</b>	<b>304 615</b>	<b>307 863</b>	<b>363 870</b>
- z toho budovy a stavby	303 471	306 726	362 733
<b>Movitý majetek</b>	<b>120 074</b>	<b>125 325</b>	<b>121 530</b>
- z toho - hmotný	90 543	95 920	97 234
- nehmotný	4 092	4 608	4 948
- drobný	20 604	20 095	19 348
Oceňovací rozdíl k nab.majetku	2 431	2 431	2 431
Nedokončený DHM	2 404	2 271	1 244

#### 4.4. Jednotlivé položky nákladů (v tis Kč)

	2006	2007	2008	2009	2010	2011
Léky	15 774	18 239	17 416	19 164	17 421	16 552
Krev	1 797	1 712	1 570	2 241	2 185	1 905
SZM	26 140	23 858	27 189	31 034	29 010	28 623
Ostatní nákupy	13 534	10 759	13 597	12 456	11 358	14 275
Plyn, el. en., voda	11 372	11 320	14 237	13 517	13 736	11 607
Prodané zboží	18 483	18 580	19 440	32 767	31 071	29 003
Opravy	6 502	5 708	6 140	4 323	4 813	4 989
Ostatní služby	4 486	5 270	5 756	6 584	7 828	8 187
Osobní náklady	115 016	118 166	125 933	130 907	136 754	143 974
Odpisy + zůst. cena	9 778	10 423	11 840	16 203	14 904	15 075
Ostatní	849	2 192	3 200	2 877	2 648	559
<b>Náklady celkem</b>	<b>223 731</b>	<b>226 227</b>	<b>246 318</b>	<b>272 073</b>	<b>271 728</b>	<b>274 749</b>

#### Skladba nákladů 2011

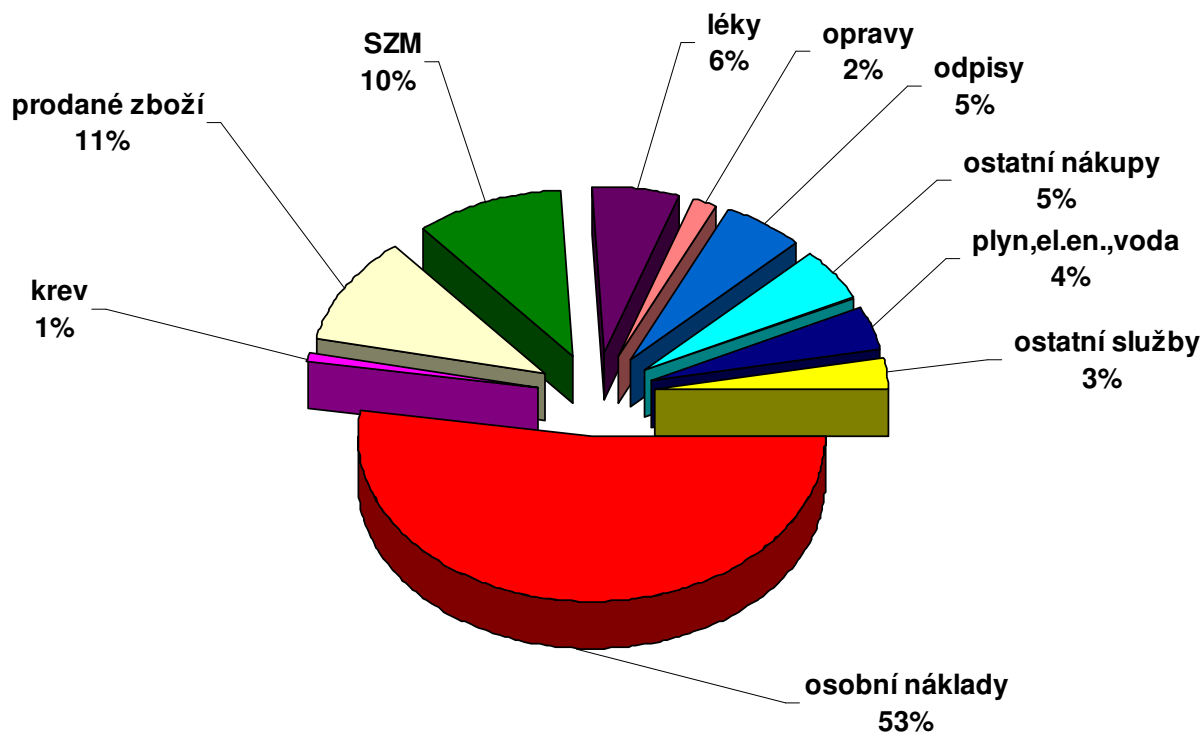



*v případě nepříznivého průběhu porodu je vedle porodního sálu umístěn sál pro císařské řezy*



*od začátku roku mohou lékaři na gyn.-por.odd. využívat nový přístroj tzv. vakuum extraktor, který v určitých okamžicích může nahradit klešťový porod*

#### 4.5. Jednotlivé položky tržeb (v tis. Kč)

	2006	2007	2008	2009	2010	2011
Tržby VZP	154 696	156 345	166 262	168 264	162 405	161 138
Tržby ost. zdrav. poj.	35 470	38 648	40 544	46 192	54 767	54 032
Tržby za prod. zboží	21 778	21 781	23 124	37 653	35 352	33 274
Ostat. hlavní činnost	1 264	906	1 093	1 750	1 084	1 349
Nájemné	2 249	2 134	2 696	3 229	3 564	4 698
Stravné	1 827	2 257	3 180	3 599	2 752	2 849
Ostatní	2 885	1 454	6 457	4 026	4 284	7 989
Dotace zřizovatele	2 466	3 174	3 610	3 567	3 569	4 349
Regulační poplatky				5 652	5 212	5 089
Nekrytý FRM	463	0	0	0	0	0
<b>TRŽBY CELKEM</b>	<b>223 098</b>	<b>226 699</b>	<b>246 966</b>	<b>273 932</b>	<b>272 989</b>	<b>274 767</b>
<b>Hospodářský výsledek</b>	<b>-633</b>	<b>472</b>	<b>648</b>	<b>1 859</b>	<b>1 261</b>	<b>18</b>

#### 4.6. Hospodářský výsledek a jeho rozdělení

<b>HOSPODÁŘSKÝ VÝSLEDEK</b>	<b>18 180,89</b>
Daň ze zisku	0
Hospodářský výsledek k rozdělení	18 180,89
Rozdělení zisku – příděl rezervnímu fondu	909,04
- krytí ztrát minulých let	14 544,72
- příděl sociálnímu fondu	2 727,13



*k nově pořízeným investicím na odd. LDN  
patří elektrický zvedák (foto nahoře)  
a myčka podložních mís (foto vlevo)*

#### 4.7. Smluvní vztahy se zdravotními pojišťovnami

- VZP
- Vojenská zdravotní pojišťovna
- ZPMV
- Oborová zdravotní pojišťovna
- ČPZP

#### Podíl zdravotních pojišťoven na tržbách

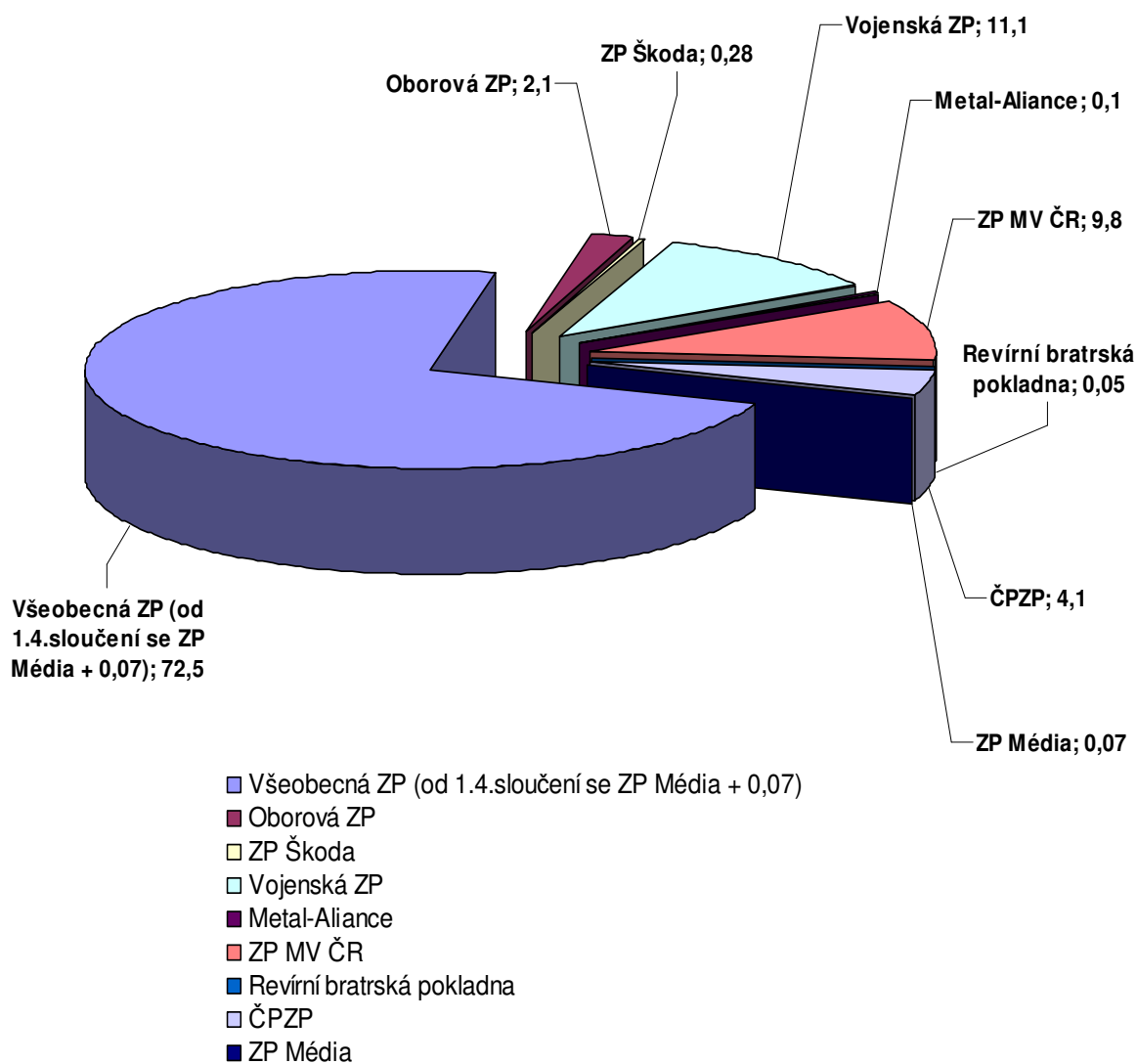

### Stav pohledávek za odběrateli k 31. 12. (v tis. Kč)

	2009	po lhůtě	2010	po lhůtě	2011	po lhůtě
VZP	16 102	0	12 503	0	29 401	-13
Vojenská ZP	4 019	0	4 012	0	4 443	0
ZPMV	1 508	2	2 931	2	1 484	15
Oborová ZP	329	0	400	6	416	0
ČPZP	1 768	0	1 490	0	1 859	0
Ostatní	1 436	669	1 307	624	1 357	631
<b>CELKEM</b>	<b>25 162</b>	<b>671</b>	<b>22 643</b>	<b>632</b>	<b>38 960</b>	<b>633</b>

### 4.8. Sociální fond

ZDROJE	Kč
Stav k 1.1.2011	467 185
Příděl ze zisku	189 164,97
Splátka sociální půjčky	24 600
<b>ZDROJE CELKEM</b>	<b>680 949,97</b>
Čerpání	
- zájezdy, rekreace	26 816
- sociální půjčky	23 400
- setkání bývalých zaměstnanců	5 550
<b>ČERPÁNÍ CELKEM</b>	<b>55 766</b>
<b>Zůstatek k 31.12.2011</b>	<b>625 183,97</b>



*na podzim byl spuštěn nový upgrade spisové služby, jednotný pro všechny jihočeské nemocnice*



#### 4.9. Investice

Název investice	Kč
EKOLOGIZACE	33 473 557,00
z toho dotace SFŽP ČR	14 505 908,00
Rekonstrukce balkonů	5 770 604,00
REKONSTRUKCE CHIR	30 769 358,00
Počítačová síť	185 828,00
Progr.vybavení NIS	85 298,40
Stapro FONS	117 634,60
Spisová služba	136 800,00
Posudek a studie kotelny	54 000,00
Úprava tep.zdroje a rozvodů	42 000,00
Izolátor pro cytostatika	1 080 000,00
Příprava cytostatik	68 400,00
Zvedák elektrický na LDN	80 835,00
Centrifuga na OKB-H	76 091,40
Inkubátor	61 122,60
Blanketrol na operační sály	358 567,00
Monitor Vigileo na ARO	205 700,00
Laboratorní odstředivka	73 175,00
Oxymetr Plzní na novoroz.odd.	53 820,53
Hlubokomraz.pult.box na OLM	103 752,00
Hemokult.systém	219 450,00
Reverzní osmóza	131 400,00
Myčka podložních mís na LDN	152 900,00
<b>CELKEM</b>	<b>73 300 293,53</b>



*z nově pořízených přístrojů na oddělení OKB-H  
byl dodán od fi Lab-Med systems, s.r.o., Ostrava  
ID-Incubator 37 S1 a ID-Centrifuga 6 S*



## 5. Provozní údaje

### 5.1. Energetika

Vývoj spotřeby elektrické energie představují následující grafy:

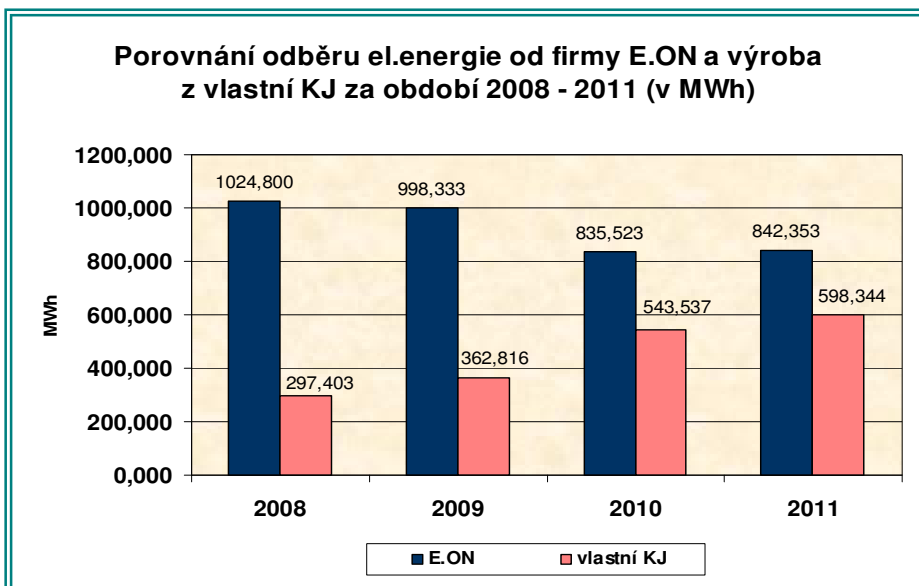
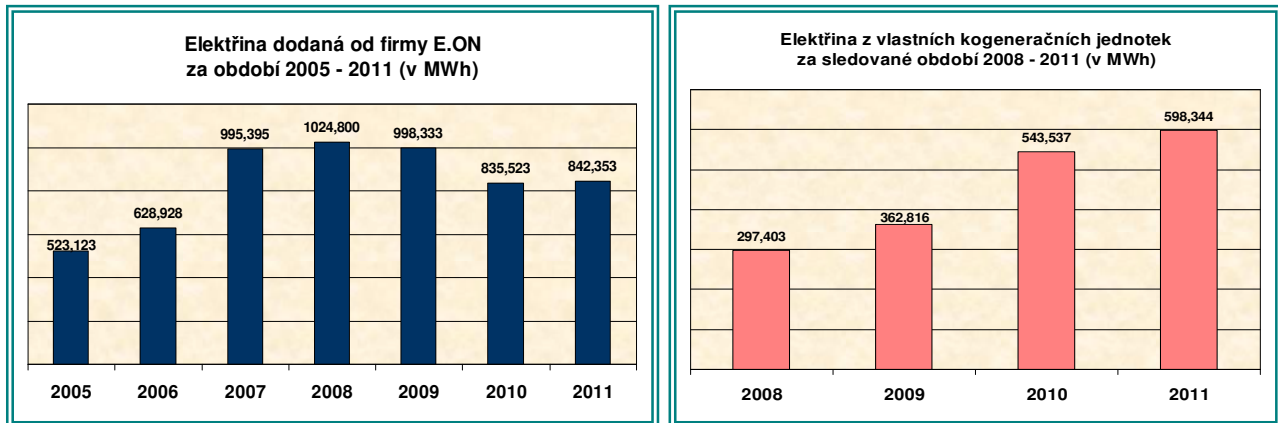

V roce 2011 byla celková spotřeba elektrické energie 1 440,697 MWh a oproti předchozímu roku vzrostla o 61,637 MWh, tj. o 4,5%. Z celkové spotřeby byla část elektřiny odebrána ze sítě E.ON (842,356 MWh) a druhá část z vlastních zdrojů-KJ (598,344 MWh). Na růst spotřeby elektřiny má vliv zejména pořízení nových přístrojů a zařízení, které navyšují celkovou spotřebu elektrické energie pro nemocnici.

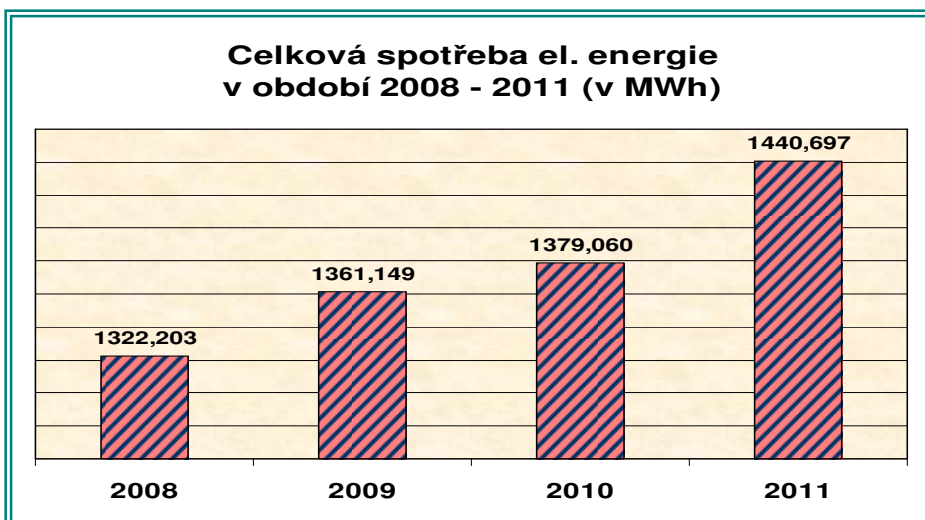

2010	2011	Index
1379,060	1440,697	104,47

Vývoj spotřeby zemního plynu za období 2005 – 2011 ukazuje následující graf:

### Spotřeba zemního plynu (v tis. m<sup>3</sup>)

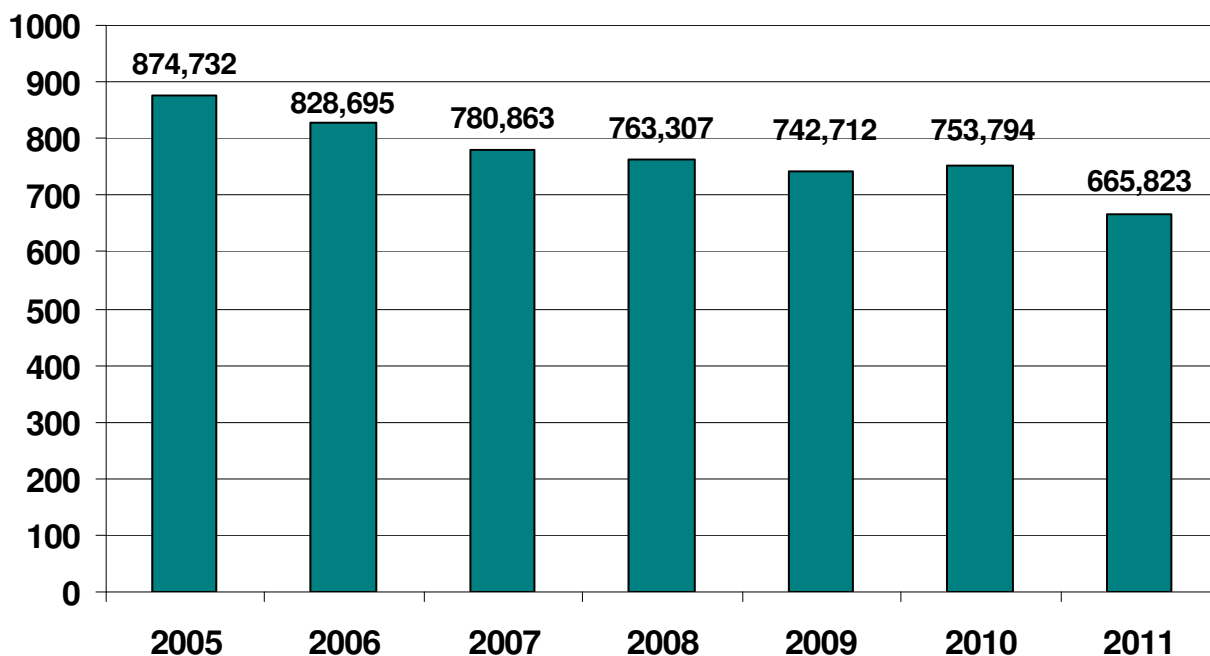

2010	2011	Index
753,794	665,823	88,32

Roční spotřeba zemního plynu na výrobu tepla a teplé vody oproti roku 2010 klesla o 11,7%. Hlavní vliv na spotřebu plynu měly zejména klimatické podmínky (ty nelze ovlivnit) a postupně prováděná úsporná opatření. Byla provedena výměna oken, dveří a zateplení budov, dílčí úpravy systému MaR (měření a regulace). Ve finančním vyjádření činí úspora 1 851 825,- Kč (20,6%). K dosažení této úspory přispělo též snížení průměrné nákupní ceny od dodavatele plynu o 10,1% oproti roku 2010.



*prostor kotelny, kde jsou umístěné parní kotle a 2 kogenerační jednotky od fi Tedom  
(v roce 2012 bude podána žádost na SFŽP na rekonstrukci kotelny)*

Vývoj spotřeby vody za období 2008 – 2011 ukazuje graf:

### Spotřeba vody za období 2008 – 2011 (v m<sup>3</sup>)

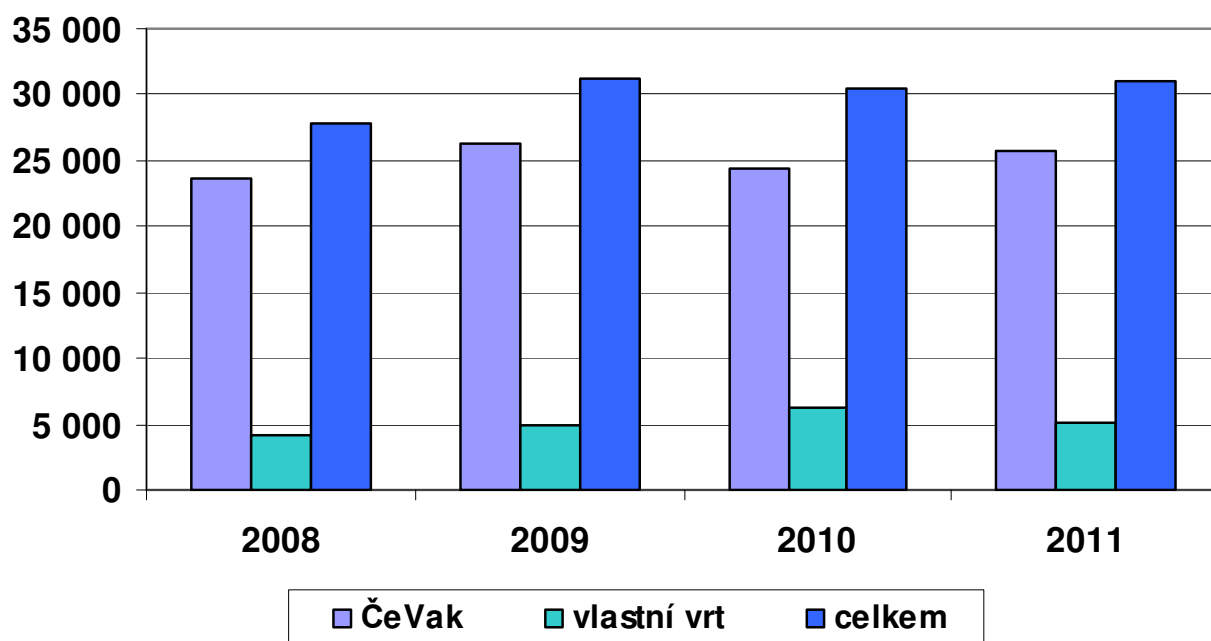

	2010	2011	Index
ČeVak	24 330	25 817	106,11
vlastní vrt	6 193	5 168	83,44
celkem	30 523	30 985	101,51

Z grafu je patrné, že odběr od ČeVaKu v roce 2011 stoupl o téměř 1500 m<sup>3</sup> oproti roku předchozímu, naproti tomu spotřeba vody z vlastní studny klesla o cca 1000 m<sup>3</sup>. Tento fakt byl zapříčiněn havárií čerpadla vlastní studny v měsíci listopadu a prosinci 2011.



*vodu pro celý nemocniční areál zajišťuje vodojem o obsahu 250 m<sup>3</sup> a dva vlastní vrty*

## 5.2. Odpadové hospodářství

### Odpad za období 2008 - 2011 (v t)

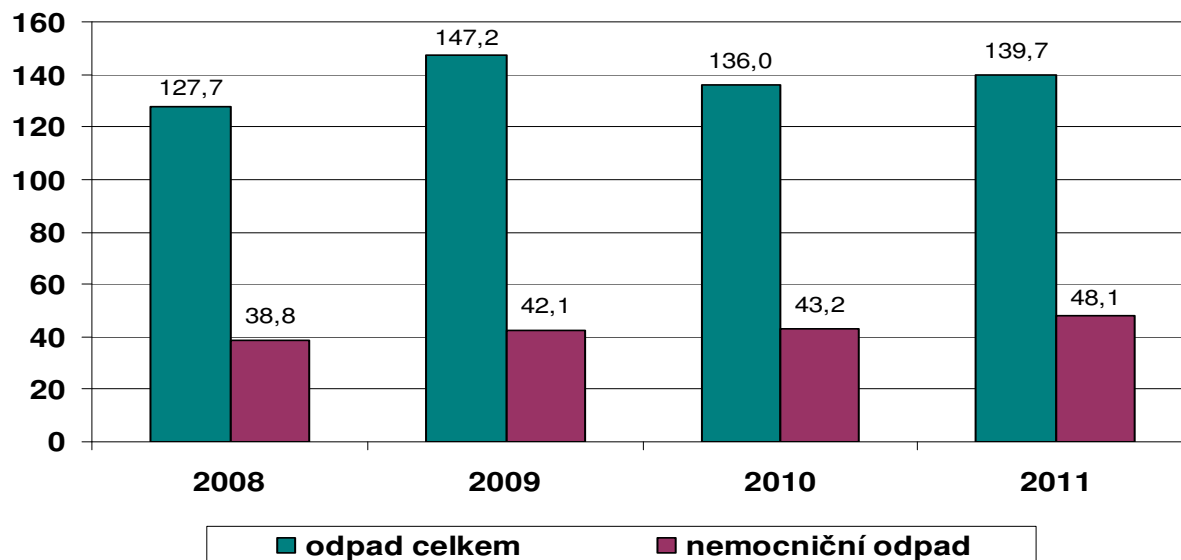

	2010	2011	Index
odpad celkem	136,0	139,7	102,72
nemocnič.odpad	43,2	48,1	111,34



*nakládání s odpady se řídí platnou legislativou a provozním řádem odpadového hospodářství nemocnice, na každém odd. je zodpovědně tříděn odpad a likvidaci nebezpečného odpadu ze sběrné místnosti nemocnice zajišťuje fi Rumpold Strakonice*



*reversní osmóza, nová investice na OKB-H, je přístroj, který odstraňuje z vody pyroxeny a bakterie a vyrábí demineralizovanou vodu bez použití agresivních chemikálií*



*na OLM byl zakoupen nový hemokultivační systém BD Bactec, který umožňuje inkubaci až 50 hemokultivačních lahvíček současně a dokáže detekovat růst mikroorganismů během inkubace*

### 5.3. Požární ochrana a bezpečnost práce

Od založení akciové společnosti (2007) nedošlo v nemocnici k žádnému požáru.

V roce 2011 bylo provedeno taktické cvičení IZS - součinnost jednotky PO PS Prachatice, požární hlídky Nemocnice Prachatice, a.s. a Městské policie Prachatice – splněn cíl ověřit v praxi evakuaci lůžkového oddělení.

Od vzniku a.s. 2007 až do roku 2011 zasahovala požární hlídka 280x. Jednalo se o sepnutí požárních čidel zakouřením, chemickými výpary, vlhkostí, stavebními pracemi, přeseknutím nebo přerušením vedení, stiskem požárního tlačítka apod.

Počet zásahů požární hlídky za období 2007 – 2011 ukazuje následující graf:

**Poplachy požárních ústředí**

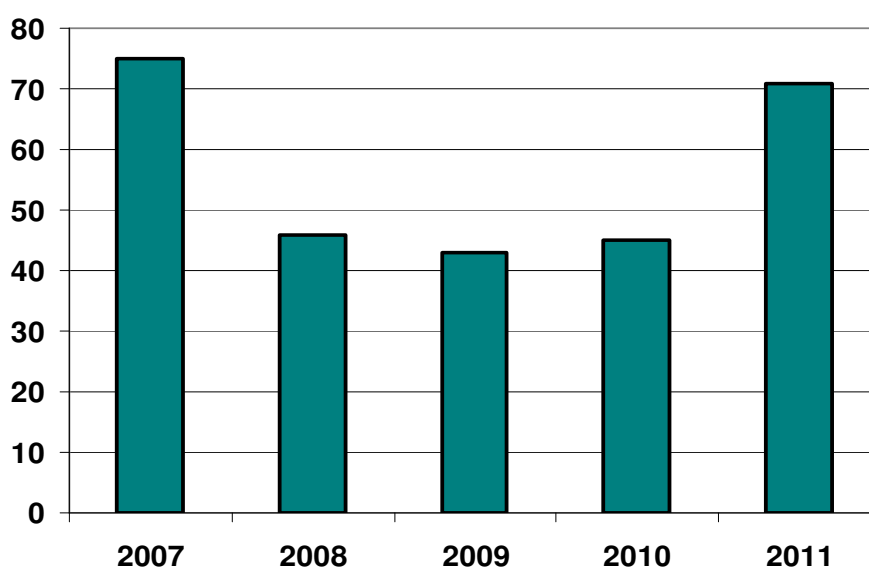

Vývoj pracovních úrazů s pracovní neschopností i bez v období 2007 – 2011 představují následující grafy:

**Pracovní úrazy s PN**

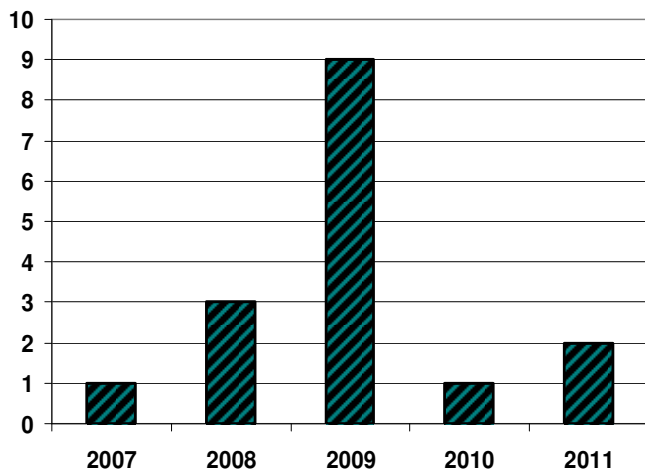

**Pracovní úrazy bez PN**

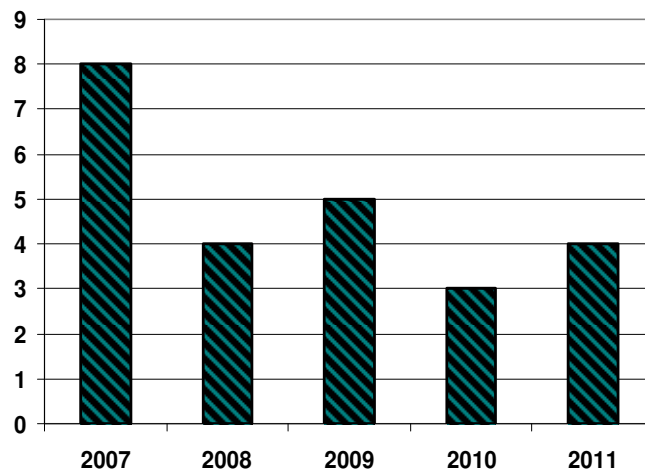

## 6. Personalistika

### 6.1. Počty zaměstnanců 2006 - 2011

	2006	2007	2008	2009	2010	2011	INDEX 11/10
LÉKAŘI	39,74	37,75	38,73	43,32	43,99	47,64	108,30
FARMACEUTI	1,00	1,00	1,84	2,00	2,00	2,45	122,50
JOP	6,00	6,12	6,00	5,33	4,75	4,33	91,20
SZP	168,65	159,99	162,91	162,91	153,75	149,65	97,30
NZP	5,00	6,48	3,41	4,33	5,24	6,32	120,60
PZP	30,34	34,60	30,57	31,94	33,29	33,81	101,60
THP	27,98	27,07	25,87	27,17	27,57	27,71	100,50
DĚLNÍCI	82,48	78,90	77,51	78,05	74,29	69,14	93,10
<b>CELKEM</b>	<b>361,19</b>	<b>351,91</b>	<b>346,84</b>	<b>355,05</b>	<b>344,88</b>	<b>341,05</b>	<b>98,90</b>

Struktura zaměstnanců podle kategorií:

### Struktura zaměstnanců podle kategorií (za období 2006 - 2011)

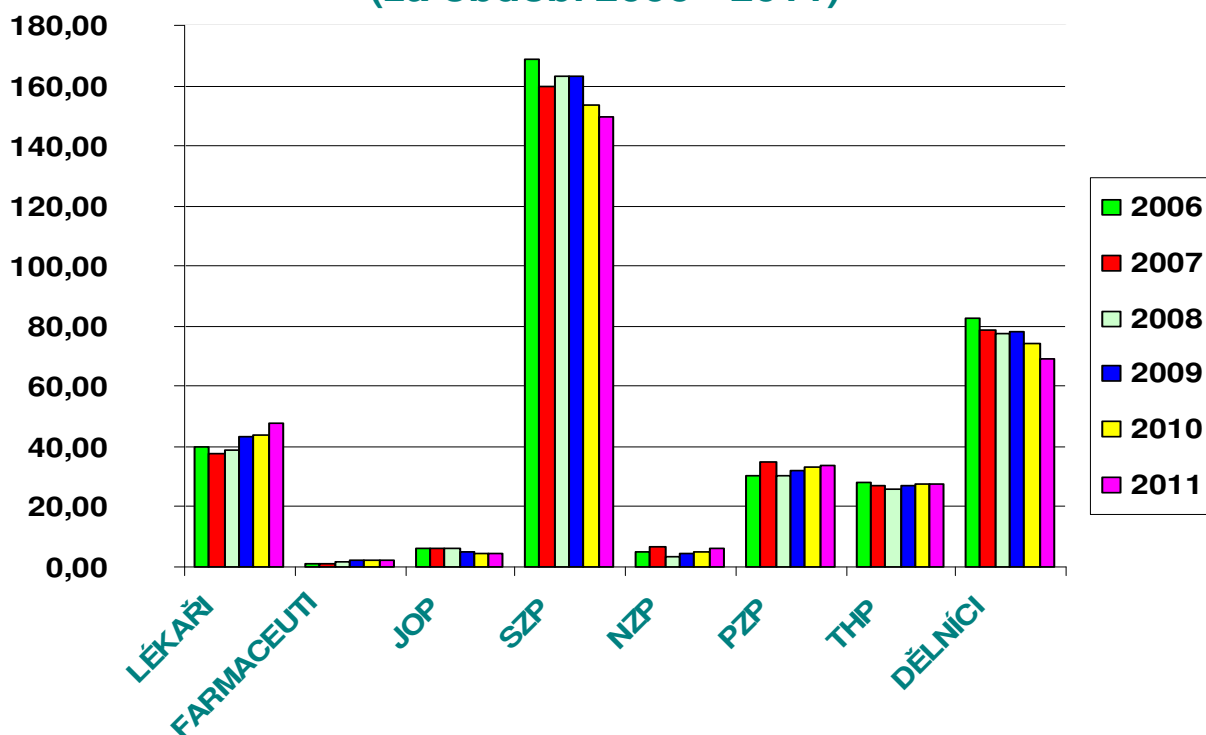



## 6.2. Průměrné mzdy (v Kč)

	2006	2007	2008	2009	2010	2011	INDEX 11/10
LÉKAŘI	43 230	48 361	52 427	51 449	56 756	62 593	110,30
FARMACEUTI	33 587	41 271	36 384	37 885	44 107	43 372	98,30
JOP	18 565	18 930	20 244	20 062	20 064	19 858	99,00
SZP	19 470	20 260	20 981	21 861	24 502	23 898	97,50
NZP	14 571	15 744	15 512	14 361	15 831	15 486	97,80
PZP	13 937	14 153	14 886	15 421	14 717	15 325	104,10
THP	16 167	15 218	17 317	17 766	17 840	19 201	107,63
DĚLNÍCI	10 950	11 090	11 871	12 110	12 290	12 525	101,90
<b>CELKEM</b>	<b>19 373</b>	<b>20 183</b>	<b>21 650</b>	<b>22 395</b>	<b>23 937</b>	<b>26 303</b>	<b>109,90</b>

## 6.3. Vzdělanostní struktura lékařů k 31. 12. 2011

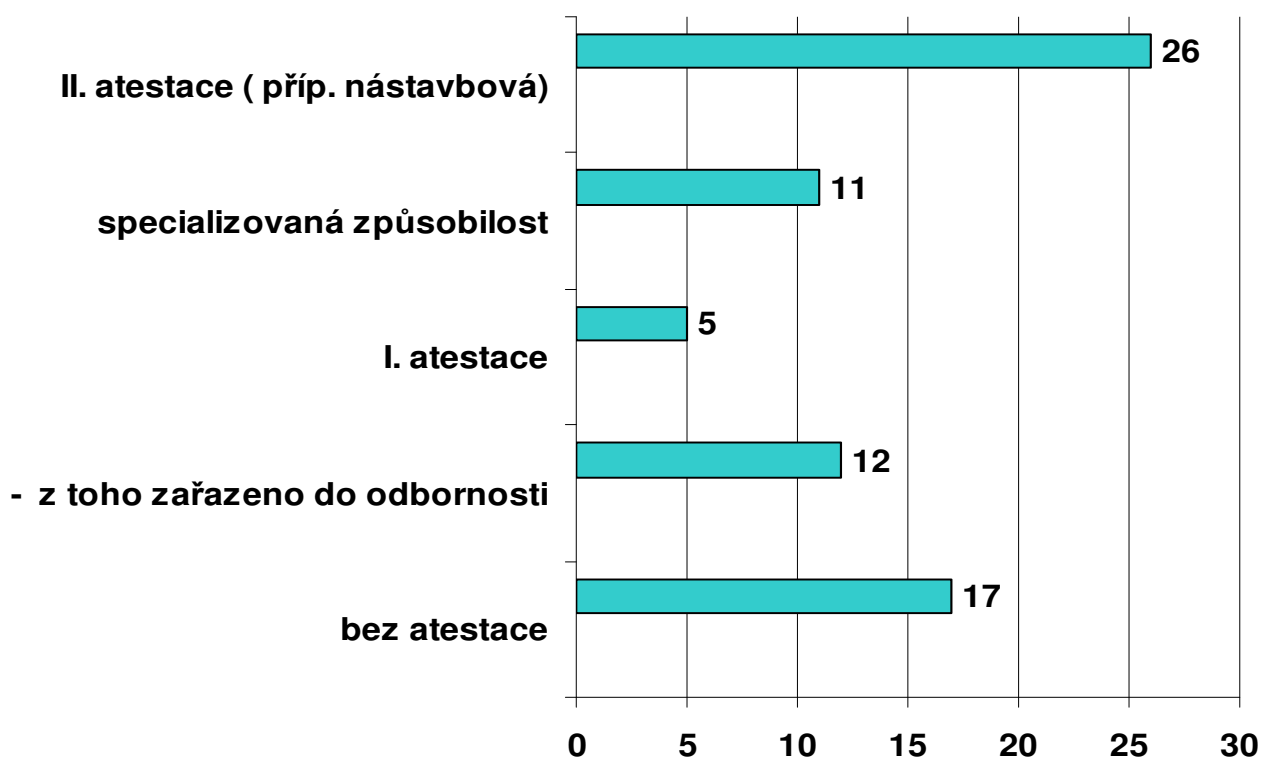

#### 6.4. Věková struktura zaměstnanců – porovnání 2010 a 2011

2010	Počet pracov.	do 30 let		31 - 50 let		nad 50 let	
		počet	%	počet	%	počet	%
lékaři	49	9	18,37	24	48,98	16	32,65
farmaceuti	2			2	100,00		
JOP	5	1	20,00	4	80,00		
vš. sestry a por.as.	135	18	13,33	69	51,11	48	35,56
zdrav. laboranti	26	2	7,69	12	46,15	12	46,15
NZP, PZP	35	6	17,14	22	62,86	7	20,00
THP	33			14	42,42	19	57,58
řidič sanitky	7	1	14,29	1	14,29	5	71,43
stravovací pracov.	18	3	16,67	7	38,89	8	44,44
ostat. provoz. prac.	60	6	10,00	19	31,67	35	58,33
<b>CELKEM</b>	<b>370</b>	<b>46</b>	<b>12,43</b>	<b>174</b>	<b>47,03</b>	<b>150</b>	<b>40,54</b>

2011	Počet pracov.	do 30 let		31 - 50 let		nad 50 let	
		počet	%	počet	%	počet	%
lékaři	54	10	18,52	27	50,00	17	31,48
farmaceuti	4			4	100,00		
JOP	3			2	66,67	1	33,33
vš. sestry a por. as.	132	16	12,12	76	57,58	40	30,30
zdrav. laboranti	28	6	21,43	12	42,86	10	35,71
NZP, PZP	35	7	20,00	22	62,86	6	17,14
THP	27			14	51,85	13	48,15
řidič sanitky	5	1	20,00	1	20,00	3	60,00
stravovací pracov.	17	3	17,65	7	41,18	7	41,18
ostat. provoz. prac.	53	6	11,32	25	47,17	22	41,51
<b>CELKEM</b>	<b>358</b>	<b>49</b>	<b>13,69</b>	<b>190</b>	<b>53,07</b>	<b>119</b>	<b>33,24</b>

### 6.5. Nemocnost k 31.12.2011 (v %)

	2010		2011		ROZDÍL dnů-PN
	dnů PN	%	dnů PN	%	
LÉKAŘI	671	4,18	569	3,27	-102
FARMACEUTI	4	0,55	13	1,45	9
JOP	0	0,00	11	0,70	11
SZP	3 356	5,98	3 388	6,20	32
NZP	30	1,57	83	3,60	53
PZP	721	5,93	198	1,60	-523
THP	398	3,95	592	5,85	194
DĚLNÍCI	1 199	4,42	1 407	5,58	208
<b>CELKEM</b>	<b>6 379</b>	<b>5,07</b>	<b>6 261</b>	<b>5,03</b>	<b>-118</b>

### Srovnání nemocnosti dle kategorií za období 2010 a 2011 (v %)

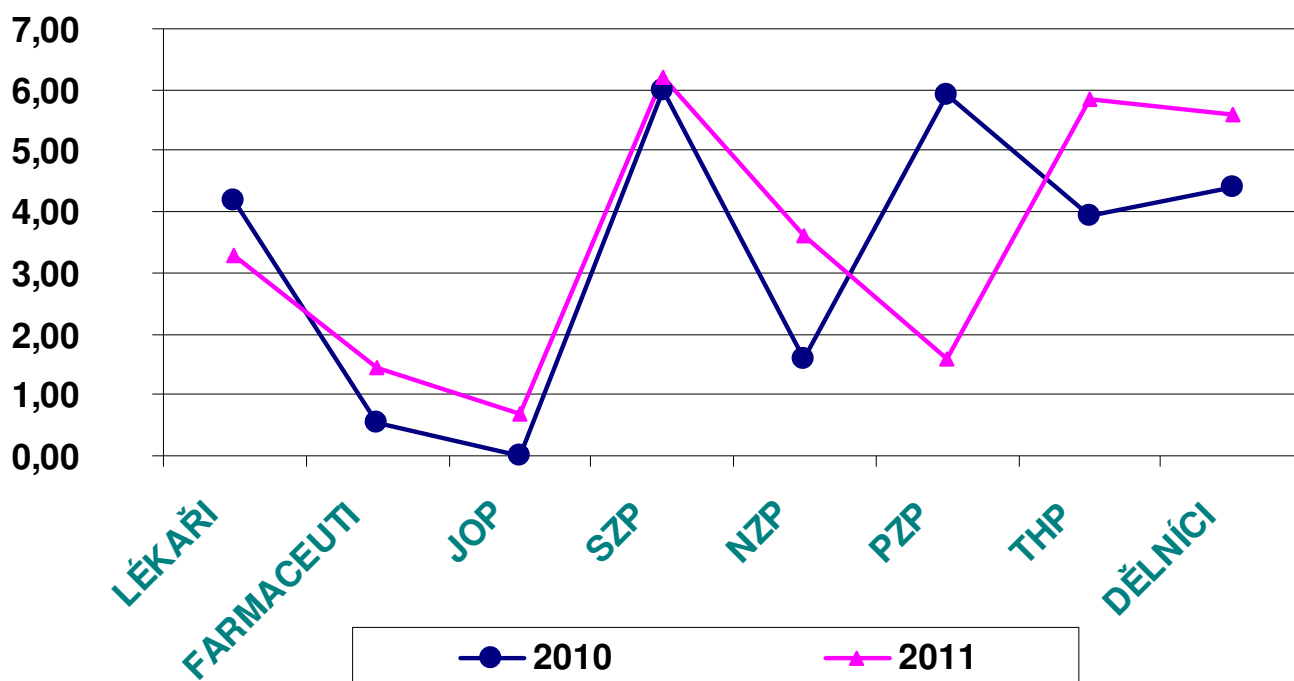

## 6.6. Nástup absolventů

### Nástup absolventů za období 2001 - 2011

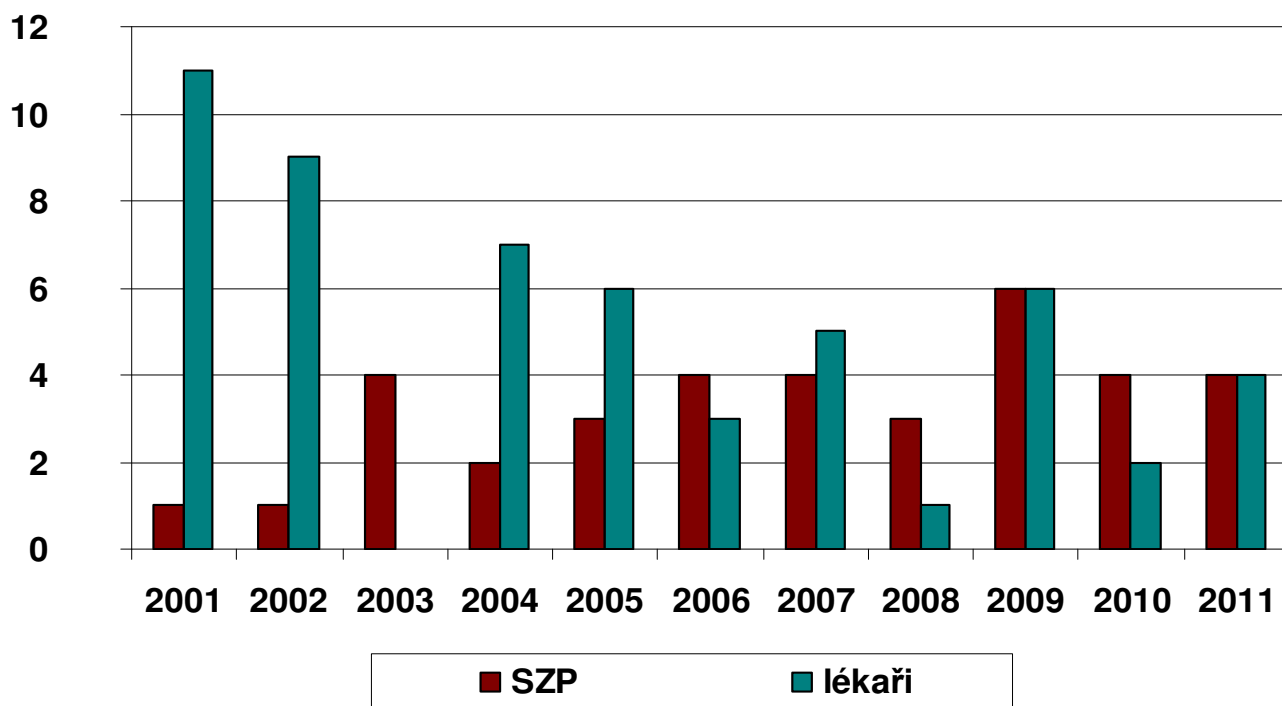

*rekonstruovaná vstupní část nemocničního areálu s hlavním vchodem*

## 7. Stravovací provoz

Stravovací provoz představuje samostatnou budovu, která je se všemi nemocničními odděleními propojena suterénními chodbami. Provoz splňuje hygienické požadavky dané hygienickými zákony a vyhláškami.

Pro pacienty nemocnice je připravováno 18 druhů diet v pěti technologických základech – snídaně, přesnídávky, obědy, svačiny, večeře, druhé večeře, občerstvení pro autotransfúze a sondy pro gastrointestinální výživu.

Pro zaměstnance je možnost výběru jídla ve dnech úterý, středa a čtvrtek, přičemž ve středu se jedná o zeleninové a těstovinové saláty.

Večeře jsou pro pacienty i zaměstnance v pracovním týdnu kromě středy každý den teplé, o sobotách, nedělích a svátcích je podávána pro všechny večeře studená, ale splňuje plnohodnotnou stravu podle dietního systému pro nemocnice.

Hospodaření ve stravovacím provozu ukazuje následující tabulka:

	2007	2008	2009	2010	2011
Náklady na suroviny za 1 den – stravovací jednotka	62,37	65,90	59,46	62,22	60,23
Průměrná cena surovin na 1 oběd	20,85	21,90	22,37	21,40	20,50
Počet zhotovených jídel - pro zaměstnance	45 131	45 385	49 043	47 831	48 181
Počet lůžkodnů - stravování pacientů	50 669	51 697	47 726	45 875	44 139
Průměrný počet připravených obědů <b>na jeden den</b> vč. So, Ne, svátku	353	370	391	363	356
z toho - pro zaměstnance	124	124	134	131	132
- pro cizí firmy	93	104	127	107	103

Rozvoz pokrmů na jednotlivá oddělení je zajišťován tablet systémem.

Stravovací provoz zajišťuje 16,28 pracovníků (ev. přepočtený počet).

Oproti roku 2010 je to snížení o 1 pracovníka (převeden do kategorie THP).



*pohledy na nový kabát budov stravovacího provozu (budova č.14)*

## 8. Prádelna

Prádelna je samostatná budova, která byla za tímto účelem postavena před 20 lety a je stejně jako stravovací provoz propojena se všemi odděleními suterénními chodbami.

V nemocniční prádelně je zajišťováno praní, žehlení a zašívání veškerého nemocničního prádla a dále se pere a žehlí prádlo pro řadu externích zákazníků (pro ordinace soukromých lékařů, domovy mládeže, hotely atd.). V prádelně se vypere a vyžehlí v průměru 777 kg prádla za jeden den, z toho pro externí zákazníky 228 kg/den. Náklady na 1 kg vypraného prádla se pohybují v průměru 17,63 Kč.

Provoz prádelny zajišťuje 10 pracovníků (ev. přepočtený počet).

Celkový objem vypraného prádla za rok 2011 je 196 646 kg. Podrobnější přehled představuje následující graf:

### Objem vypraného prádla za rok 2011 (v kg)

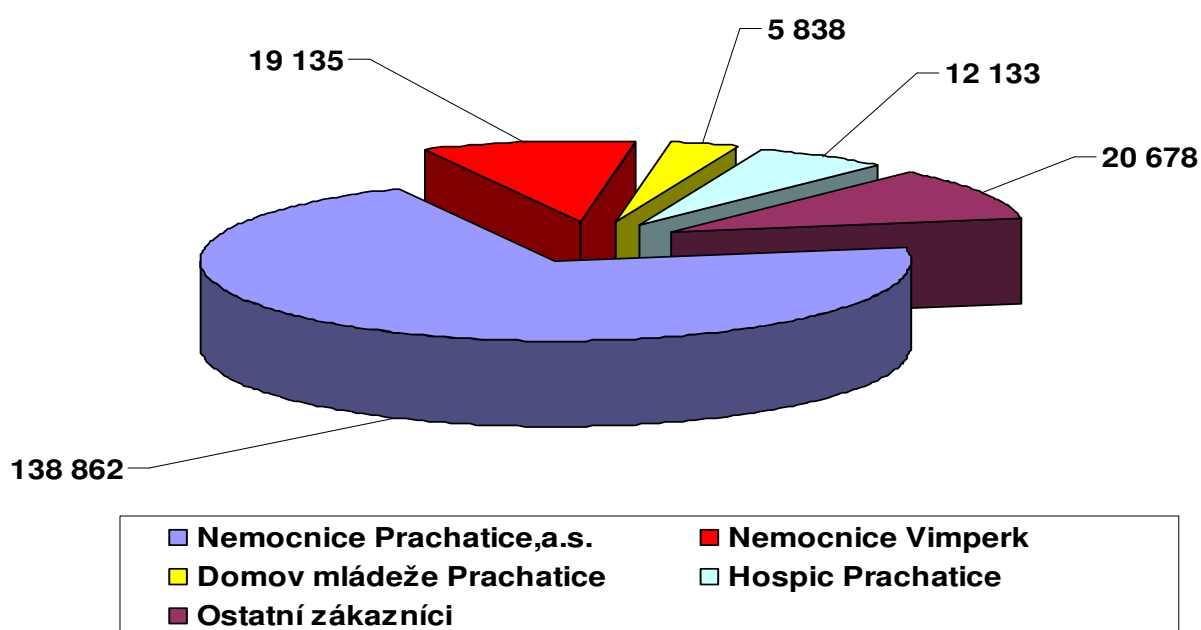

*nemocniční prádelna (budova č.2)*

## 9. Ostatní provozní zajištění

### 9.1. Dopravní zdravotnická služba

V oblasti zdravotní zajišťuje dopravní zdravotnická služba dopravu raněných, nemocných a rodiček, vč. převozu a odvozu biologického materiálu pro spádové území okresu Prachatice. Přeprava je zajišťována 6 sanitními vozidly zn. VW Transportér.

Průměrné tržby na 1 ujetý km jsou 17,57 Kč.

Přepočtený ev. počet řidičů sanitních vozidel je 5,7.

### 9.2. Ostatní doprava

Oddělení dopravy zajišťuje také veškerou hospodářskou činnost, a to rozvoz vypraného prádla, rozvoz obědů externím zákazníkům, převoz nábytku, odvoz ostatního odpadu (papír, kov atd.). V zimních měsících je vozidly dopravy zajišťován posyp a pluhování komunikací v celém areálu nemocnice apod.

**K tomuto účelu nemocnice užívá následující vozidla:**

Nákladní - Avia A30 (r. v. 1976), Multikára M25 (r. v.1993), Škoda Roomster (r.v. 2008).

Osobní - Škoda Octavia (r.v. 2000).



*budovu, kde je umístěn dispečink DZS, čeká v následujícím roce rekonstrukce*

Přehled ujetých km a spotřebu pohonných hmot za období 2008 – 2011 ukazují následující přehledy

### Ujeté km v období 2008 - 2011 (v km)

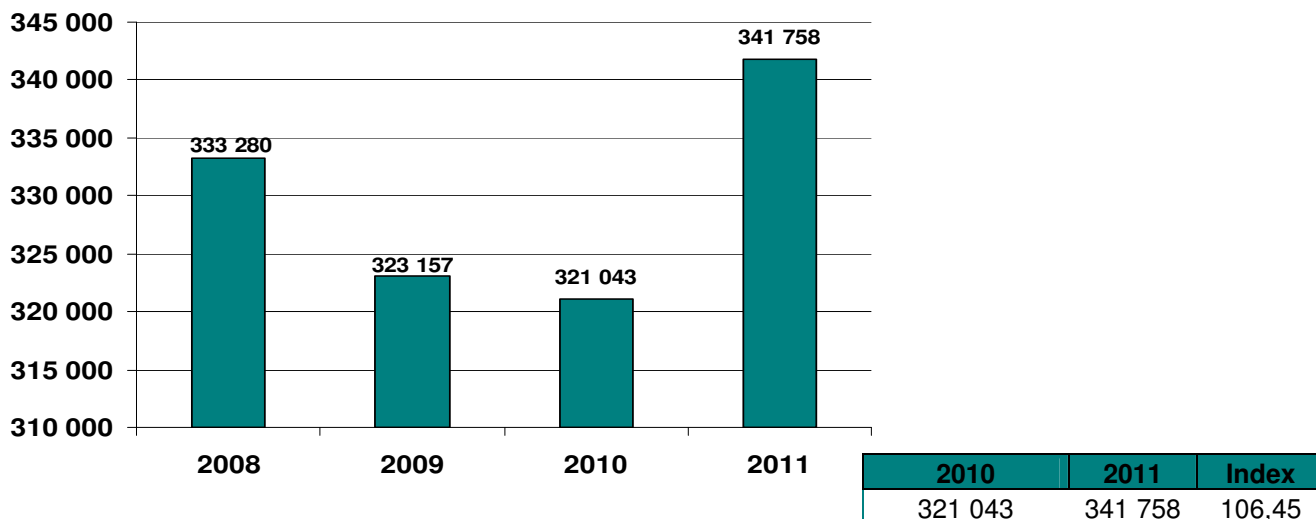

### Spotřeba PHM v období 2008 - 2011 (v litrech)

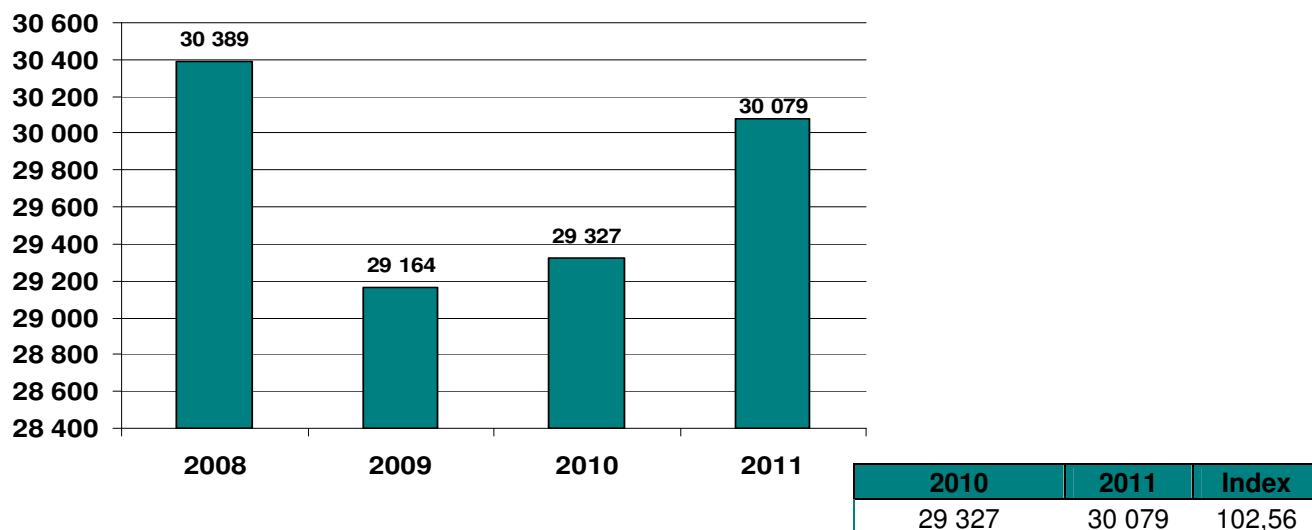

### 9.3. Areál nemocnice

Jde o komplex budov, které obklopuje zeleň. Údržbu zeleně a úklid areálu provádí včetně ostatních prací (hospodářská doprava, odpady, stěhování atd.) dva zaměstnanci nemocnice.



### 9.3.1. Parkování

Nemocnice má cca 140 parkovacích míst.

Pacienti parkující v areálu nemocnice déle než 5 minut (tj. naložení nebo vyložení pacienta) zaplatí 5 Kč. Organizaci a výběr parkovního provádí na část úvazku pověřený pracovník.

### 9.4. Bytové hospodářství

Nemocnice v roce 2011 obhospodařovala 59 služebních bytů rozčleněných podle typů následovně:

1 + 3	...	20 bytů
1 + 2	...	10 bytů
1 + 1	...	12 bytů
0 + 2	...	6 bytů
0 + 1	...	11 bytů

z toho 20 bj. bylo užíváno v paneláku 1016 v těsném sousedství nemocnice, kde však k 31.12.2011 došlo k ukončení nájemní smlouvy mezi Městem Prachatice a Nemocnicí Prachatice, a.s. a všech 20 bytových jednotek bylo předáno Městu Prachatice.

*část bytového fondu v areálu nemocnice*



*v pozadí vlevo panelák čp.1016, který byl na konci roku vrácen do majetku Města Prachatice; další část bytů se nachází v budově nad a vedle lékárny (budova č. 18 a 16), obě tyto budovy čeká rekonstrukce*

*zadní pohled na ubytovnu vedle budovy nemocniční lékárny - ubytovna slouží pro zaměstnance nemocnice, především pro lékaře a zdravotnický personál; ostatní byty se nachází přímo ve městě Prachatice*



## 9.5. Středisko úklidu.

Oddělení úklidu je samostatným pracovištěm spadajícím pod provozní odbor. Zajišťuje kompletní úklid pro všechna oddělení nemocnice.

I v roce 2011 se podařilo snížit celkové náklady tohoto oddělení, když tyto činily 4 901 tis. Kč, což je proti roku 2010 snížení o 1 633 tis. Kč.

Přepočtený ev. počet pracovníků odd. úklidu je 24,6.

Příznivý vývoj snižování celkových nákladů oddělení střediska úklidu ukazuje následující přehled:

### Vývoj celkových nákladů odd. úklidu v období 2009 - 2011 (v tis.Kč)

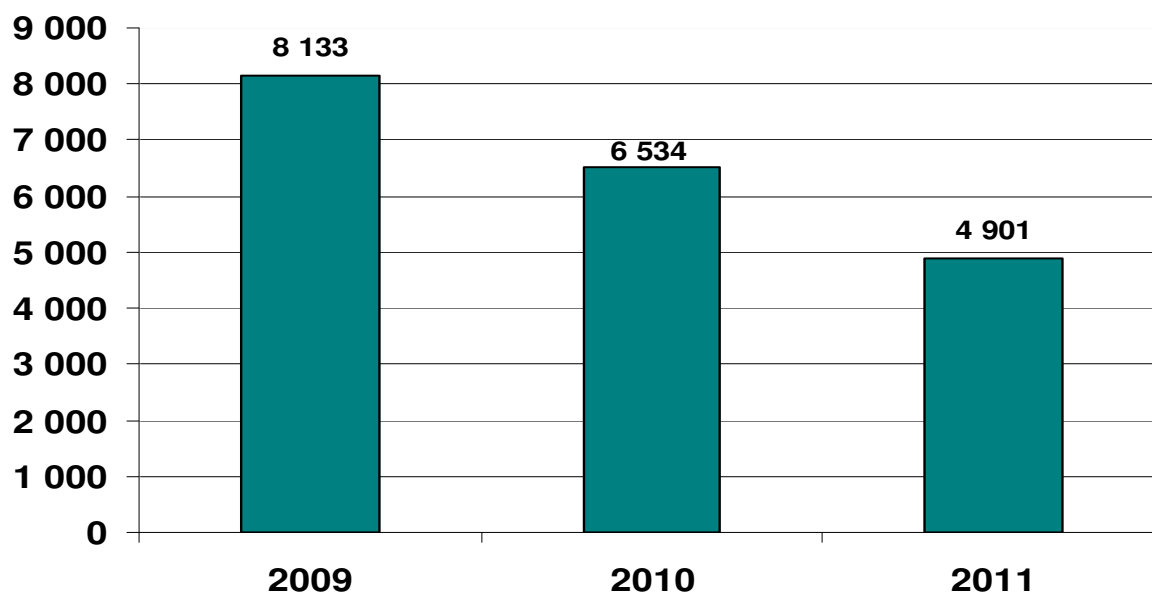

## 9.6. Recepce

Recepce je umístěna ve vstupní hale nemocnice. Provoz recepce je nepřetržitý. Hlavním úkolem recepce je zabezpečit telefonické spojení pro jednotlivá oddělení nemocnice, podávat orientační informace pacientům a řešit havarijní situace (hromadné neštěstí, požár apod.).

Přepočtený ev. počet pracovníků recepce je 5,2.



*ve vestibulu hlavního vchodu se nachází recepce, kde ochotně poradí všem příchozím, ať už se zaplacením regulačního poplatku či nasměrují na jednotlivá odd. nemocnice*

## 10. Mimořádné události

Monitorování mimořádných událostí je jedním z indikátorů kvality poskytované péče v nemocnici. V průběhu roku 2011 bylo z jednotlivých pracovišť hlášeno celkem 97 mimořádných událostí. Ve srovnání s rokem předchozím došlo k poklesu o 24 událostí. K výraznému poklesu došlo především u „pádů“; v roce 2010 jich bylo 82, naproti tomu v roce 2011 už jen 62. Pády představují vždy největší podíl z celkového počtu sledových mimořádných událostí. Podíl jednotlivých mimořádných událostí v letech 2010/2011 a vývoj celkového počtu mimořádných událostí od roku 2007 do roku 2011 ukazují následující přehledy:

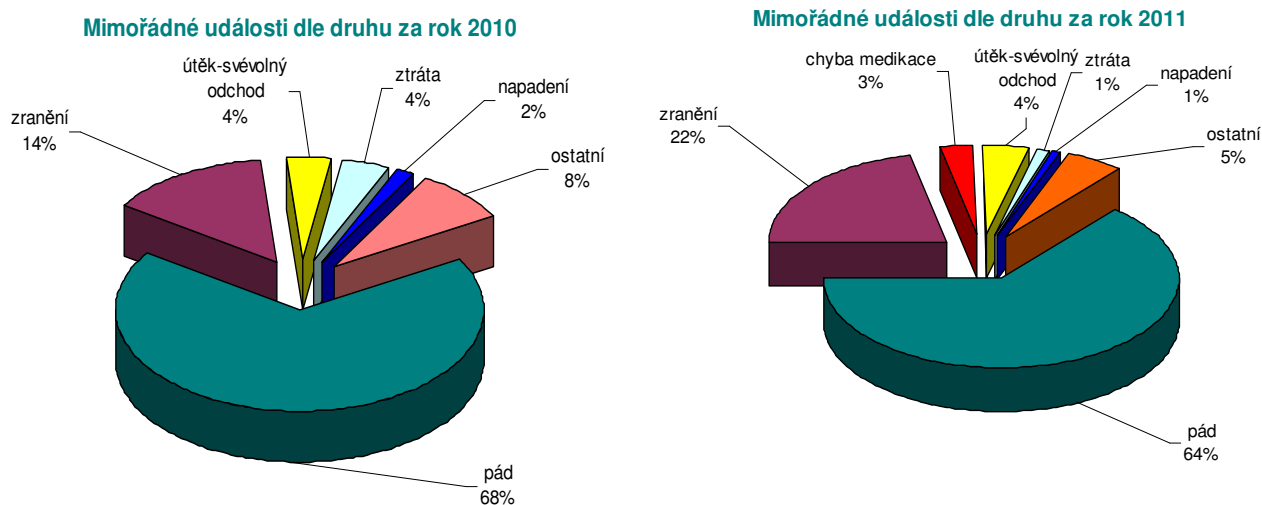

## Vývoj celkového počtu MÚ za období 2007 - 2011

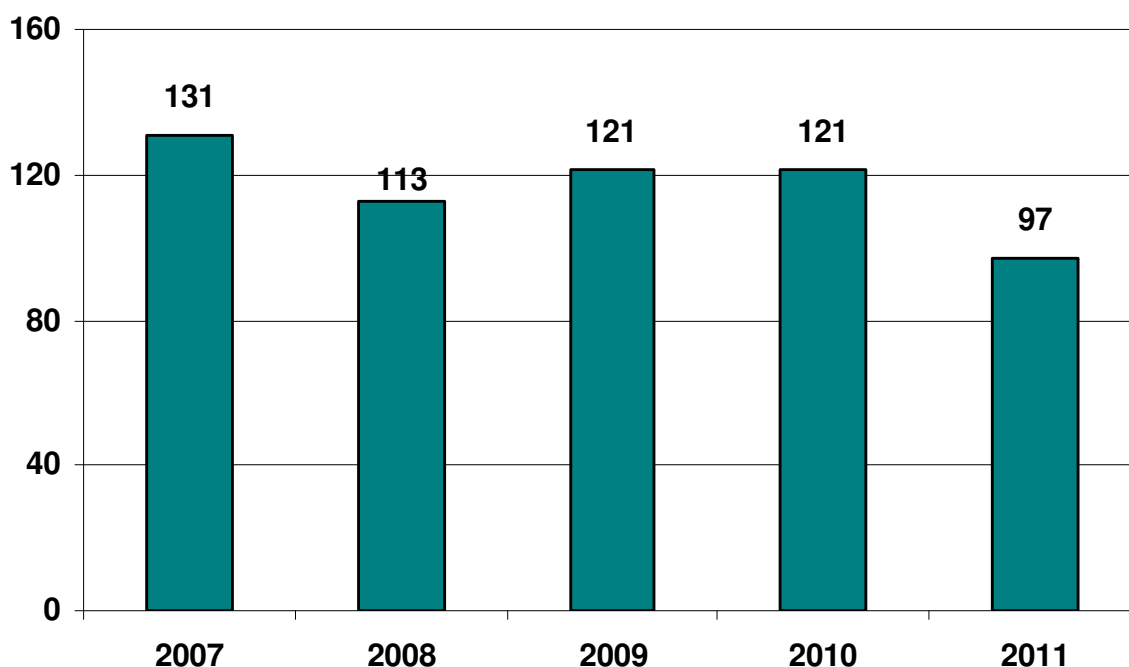

## 11. Vztah s veřejností

Nemocnice Prachatice, a.s. se i v roce 2011 zapojila do celostátního projektu hodnocení nemocnic, který v republice probíhá již opakovaně (6. ročník) a to pod názvem „Nejlepší nemocnice“. Dokonce všechna oddělení projevila ve srovnání s loňským rokem, kdy jsme pro nízký počet účastníků nebyli zařazeni do celorepublikového hodnocení, výraznější aktivitu a ve sledovaném období od 1. března do 31. října roku 2011 se ankety účastnilo a dotazník vyplnilo téměř 500 pacientů, přesně 473! Účast zaměstnanců byla také vyšší, papírově bylo vyplněno 129 dotazníků. O to však větší bylo zklamání všech zúčastněných, když se následně ukázalo veškeré úsilí s vyplňováním a vybíráním zcela zbytečné! Zásilka se všemi dotazníky, která byla řádně zaslána poštou, byla na druhém konci řádně vyzvednuta, ale pak se nějakým záhadným způsobem ztratila, za což se nám pořadatelská firma následně písemně omluvila. Nemocnice Prachatice, a.s. mohla být proto hodnocena pouze z ekonomického hlediska, neboť tyto údaje se sbírají „jinou cestou“. A v „ekonomickém zdraví“ jsme byli opět úspěšní: po loňském 3. místě jsme se vrátili na místo druhé v celorepublikovém pořadí – v kategorii obchodních společností. Na první místě byla Nemocnice Kadaň (také již opakovaně úspěšná) a nás následovaly další jihočeské nemocnice, jako Český Krumlov, Tábor a České Budějovice.

Stejně však, jako v předchozích letech, i v tomto roce si vedení nemocnice z vyplněných dotazníků připravených k odeslání měsíčně zjišťovalo jednoduché orientační hodnocení ve spokojenosti pacientů. Převedeno na známky se výsledky pohybovaly mezi 1,3 – 1,4. Opět pacienti příznivě hodnotili „domácí, rodinné prostředí“ a vesměs příjemný personál a čistotu na odděleních. Trpělivě a bez připomínek snášeli i nepříjemný hluk a stísněné podmínky, které po několik měsíců provázely rekonstrukci celého chirurgického pavilonu. A právě díky úpravě chirurgie a LDN už nejsou připomínky k hygienickému – sociálnímu zařízení. Pacienti mají dostatek sprch a WC ve zcela nově stavebně uspořádaných odděleních.

Ve sledovaném roce bylo na vedení nemocnice podáno 12 stížností, z toho 1 anonym. 4 stížnosti byly částečně oprávněné (na komunikaci a chování personálu) a 7 stížností (na zdravotní péči a komunikaci) bylo vyhodnoceno jako neoprávněné.

Naproti tomu došlo 44 poděkování a pochval. Největší počet 20 poděkování obdrželo chirurgické oddělení (několikrát také společně se zaměstnanci rehabilitace, personálem operačních sálů, anesteziologicko-resuscitačního oddělení a oddělení JIP). Personál CKO obdržel 6 pochval, gyn.-por. oddělení 5, pracovníci LDN 7, interní oddělení 3 pochvaly, dvě pochvaly došly na zaměstnance administrativy a 1 pochvalu obdrželo ARO.

Kromě výše uvedeného denně průběžně sledujeme zpětnou vazbu a požadavky pacientů při vizitách a při provádění komplexní ošetrovatelské péče. Na sdělení pacientů a na jejich požadavky ihned reagujeme.



*prachatičtí vodáci zajišťují každoročně v prosinci na dětském odd. nemocnice Mikulášskou nadílku*

Úspěch a pozitivní hodnocení zaznamenali také naši dva zaměstnanci v říjnu na Městském úřadě Prachatice v rámci vyhodnocování ankety „Dobrovolník s kytičkou“. Jde o výzvu města Prachatice k navrhování a ocenění těch, kdo poskytují nadstandardní služby v rámci doplňkové péče o seniory, osoby se zdravotním postižením a osoby v krizi, v podmínkách domácností, ale i ve zdravotnických a sociálních zařízeních. Hlavními kritérii jsou hlasy příjemců, hodiny věnované dobrovolnictví a hodnocení odbornou komisí. Vybrání a vyznamenání kromě dalších byla dvojice z našeho rehabilitačního oddělení: vedoucí fyzioterapeutka Jana Kolařová a František Penc, sanitář.



*vyznamenání zaměstnanci František Penc a Jana Kolařová*

## 12. Akreditace a certifikace

### Certifikace dle ISO - systém řízení kvality

Rok 2011 je již čtvrtým v pořadí, kdy nemocnice pokračuje v systému řízení kvality dle ISO EN 9001:2008. Vnitřní audity probíhaly v prvním týdnu měsíce října, celkem na 30 pracovištích. Externí dozorový audit se uskutečnil 5. prosince 2012 na většině lůžkových odděleních a tentokrát se komise externích auditorů podívala po skončení operačního programu i na operační sály. Závažné neshody nebyly zjištěny při žádném z auditů. Drobné odchylky (neshody druhé kategorie) jsou dalším potenciálem pro zvyšování kvality a jsou kompletně uvedena ve zprávě z vnitřních auditů. Nápravná a preventivní opatření neshod zjištěných v minulých auditech byla realizována a jsou externími auditory hodnocena jako účinná.

V roce 2011 bylo zásadním cílem zajistit podstatně lepší prostředí pro pacienty a to jak výměnou oken v celém areálu, zateplením budovy a opravou fasády, tak rekonstrukcí celého chirurgického pavilonu, včetně LDN. V listopadu byly veškeré plánované stavební práce dokončeny a tak se dne 21.11.2011 mohlo uskutečnit slavnostní otevření nových oddělení a ukázat pacientům a dalším zájemcům zrekonstruované prostory v rámci akce „Naše, Vaše Nemocnice Prachatice v novém...“. Zásadními stavebními úpravami pominuly připomínky pacientů k sociálnímu vybavení a celkově byla/rekonstrukce pacienty i personálem hodnocena velmi pozitivně.

Touto rekonstrukcí udělala Nemocnice Prachatice, a.s. velký krok v systému řízení kvality (ISO), neboť jeho záměrem je právě dosahovat stále vyšší spokojenosti pacientů i zaměstnanců.

### Akreditace na OLM

Všeobecná zdravotní pojišťovna si dala podmínku pro pokračování provozu oddělení lékařské mikrobiologie, a to získání akreditace dle NASKL nebo dle ČIA podle ČSN EN ISO 15189:2007. Proto byla ve druhé polovině prosince roku 2010 podána přihláška na ČIA a na jaře 2011 se začalo s vlastní přípravou. Náročné práce, zejména s vypracováním podrobné dokumentace, probíhaly pod vedením konzultantky z firmy Systémy jakosti, s.r.o. Doplnění, úpravy a změny se týkaly ale i přístrojového vybavení pracoviště a organizace celého provozu. Změny se bohužel nevyhnuły ani složení a redukci pracovního týmu; nově byly naopak ustaveny funkce manažera kvality, metrologa i interních auditorů. Všichni jmenovaní do funkcí prošli příslušnými školeními. Průběh příprav na akreditaci asi v polovině roku zčásti zkomplikovalo zavádění nového počítačového programu a také změna na postu konzultantky z uvedené firmy. Přesto na konci roku 2011 díky nemalému úsilí všech pracovníků OLM veškeré práce na akreditaci vrcholí a oddělení je téměř připraveno k externímu auditu z ČIA.

### Akreditované pracoviště OKB-H

Pracoviště OKB-H Nemocnice Prachatice, a.s. je akreditované dle ISO 15189 již od r.2006, tehdy jako první v Jihočeském kraji. Na tomto pracovišti je akreditováno celkem 58 analytických a 1 preanalytický postup. Kvalita akreditovaných činností je na vysoké úrovni.

Systém managementu je zaveden na velmi dobré úrovni. Celá činnost OKBH je zaměřena na zvyšování kvality poskytovaných služeb a tím i zvyšování spokojenosti klientů. OKBH má vypracován systém dokumentace, která je dostupná všem pracovníkům. OKBH má dostatečné personální zdroje, po všech stránkách pro prováděné vyšetření a odborné hodnocení. Ve sledovaném období došlo k obměně dvou pracovníků, za nové absolventky. Prostory OKBH jsou dostatečné, odpovídají rozsahům vyšetření. Je možno konstatovat, i na základě poznatků odborného posuzovatele z poslední PDN, že celková úroveň prováděných činností je na velmi dobré úrovni. V rámci posuzování nebyly identifikovány žádné neshody. Pověření pracovníci laboratoře provádějí hodnocení a konzultace popsáním způsobem. Metrologické zabezpečení i kvalita akreditovaných činností je na velmi dobré úrovni. Dle vyjádření odborného posuzovatele jsou výsledky externích hodnocení kvality dostatečně četné a mají velmi dobré výsledky. Tam kde nebyly výsledky 100%-ní, OKBH přijalo odpovídající nápravná opatření. Ve validacích postupů nebyly shledány žádné nedostatky, nebo neshody. Nemocnice Prachatice, a.s. Oddělení klinické biochemie a hematologie bylo velmi dobře připraveno na posuzování, nebyly identifikovány žádné neshody. Laboratoř je v souladu s ČSN EN ISO 15189:2007. OKBH dodržuje závazky plynoucí z akreditace, odkaz používá popsáním způsobem.

Součástí oddělení jsou více než 15 let dvě ambulance, které jsou neustále ve středu zájmů VZP. Jedná se o metabolickou poradnu a také a o ambulanci hematologickou.



*na akreditaci se připravující pracoviště OLM byly zakoupeny nové investice za téměř 520 tis. Kč, mj.i hlubokomrazící pultový box (foto vlevo) a laboratorní odstředivka*



Certifikát č. 644/2010

**T**Cert

# CERTIFIKÁT

Tímto potvrzujeme, že  
**SYSTÉM ŘÍZENÍ KVALITY**

společnosti **Nemocnice Prachatice, a.s.**

Nebahovská 1015  
Prachatice, Česká republika

NEMOCNICE  
PRACHATICE  
a.s.

Byl shledán shodným s požadavky normy pro systém řízení kvality  
**CSN EN ISO 9001:2009**

Certifikát je platný pro následující rozsah činností a služeb:

**POSKYTOVÁNÍ KOMPLEXNÍ AMBULANTNÍ A LŮŽKOVÉ LÉČEBNÉ  
A OŠETŘOVATELSKÉ PÉČE, ZÁKLADNÍCH DIAGNOSTICKÝCH METOD  
A DOPLŇKOVÝCH SLUŽEB.**

Datum platnosti od: 13. prosince 2010

Platnost certifikátu do: 13. prosince 2013

Ing. Lukáš Adámek  
jednatel společnosti



Místo a datum vystavení:  
Praha, 20. prosince 2010





Czech Accreditation Institute  
Public Service Company  
110 00 Praha 1 – Nové Město, Opletalova 41

issues this

## CERTIFICATE OF ACCREDITATION

No. 125 / 2009

to

Medical laboratory No. 8009

**Nemocnice Prachatice, a.s.**

**Oddělení klinické biochemie a hematologie (OKB-H)**

**Nebahovská 1015, 383 20 Prachatice**

Scope of accreditation:

Clinical-biochemical and haematological laboratory examination of biological material including taking samples of venous and capillary blood to the extent as specified in the appendix to this Certificate which is attached.

MUDr. Jaroslava Ambrožová shall act on behalf of the accredited medical laboratory, MUDr. Jaroslava Ambrožová and Ing. Vlasta Pösingerová shall be responsible for the correctness of the relevant reports.

This Certificate of Accreditation was issued by the Czech Accreditation Institute, Public Service Company, on the basis of assessment of fulfilment of the accreditation criteria in accordance with

ČSN EN ISO 15189:2007

and after having found that the medical laboratory had been qualified for objective and independent examination to the extent of the scope of accreditation.

In its activities, performed within the scope and for the period of validity of this Certificate, the holder of this Certificate is entitled to use the identification "Accredited Medical Laboratory No. 8009" next to its name provided it observes all relevant regulations relating to the activity of accredited medical laboratory, including regulations issued by the Czech Accreditation Institute, Public Service Company.

Should it be proved that the holder of this Certificate fails to meet the accreditation criteria decisive for the issue hereof and the obligations conditioning accreditation, the Czech Accreditation Institute, Public Service Company, may either suspend the validity of or withdraw or change this Certificate.

This Certificate is valid until: **5 February 2014**

Prague: 2 March 2009



Jiří Růžička  
Director  
Czech Accreditation Institute  
Public Service Company

Instruction:

The holder can enter a written objection against this Certificate, provided it concerns the scope of accreditation, in 10 days from the receipt hereof. Timely submitted objection has no dilatory effect.

## 13. Významné události

### Vzdělávací, osvětové akce a významné události pořádané v roce 2011

#### ÚNOR

##### HUMANITÁRNÍ AKCE

##### „AUTOLÉKÁRNÍČKY PRO AFRIKU!“

pořádala nemocniční lékárna ve spolupráci s humanitární organizací ADRA

#### ÚNOR

##### ÚSTAVNÍ VZDĚLÁVACÍ SEMINÁŘ

##### „Manipulace s imobilními pacienty, využívání speciálních pomůcek apod.“

ve spolupráci se společností MSM, s.r.o., Lhota u Příbramě

#### BŘEZEN – ŘÍJEN

##### PROJEKT NEMOCNICE ČR 2011

účast na celostátním průzkumu pořádaného neziskovou organizací HealthCare Institute o.s.

#### BŘEZEN

##### ÚSTAVNÍ VZDĚLÁVACÍ SEMINÁŘ

##### „Management inkontinence“

ve spolupráci se společností MSM, s.r.o., Lhota u Příbramě

#### BŘEZEN

##### VZDĚLÁVACÍ SEMINÁŘ PRO LÉKAŘE

##### „CHŽI v obraze duplexní ultrasonografie“

#### ČERVEN

##### 1.ROČNÍK DĚTSKÉHO DNE S BENEFIČNÍM KONCERTEM

##### „KDO MÁ RÁD...“

ve spolupráci s Martinem France a agenturou Martin Production, Praha 10

Akce pod záštitou náměstkyně hejtmana Jč kraje Mgr.Ivany Stráské, starosty Trhových Svinů Ing. R.Buška a starosty Prachatic Ing.M.Malého

#### ČERVEN – ČERVENEC

##### PROVĚŘOVACÍ CVIČENÍ ZZS Jč kraje

##### „KONTAKT 2011“

ve spolupráci s KŘ ZZS JčK a KŘ OSVZ KÚ

#### LISTOPAD

##### DEN OTEVŘENÝCH DVEŘÍ

##### „Naše, Vaše nemocnice Prachatice, a.s. v novém...“

Komunikace s veřejností

Akce se konala pod záštitou hejtmana Jč kraje Mgr.Jiřího Zimoly a náměstkyně hejtmana Jč kraje Mgr.Ivany Stráské při příležitosti dokončení rekonstrukce chirurgického oddělení a kompletního zateplení objektů Nemocnice Prachatice

#### LISTOPAD

##### TAKTICKÉ CVIČENÍ INTEGROVANÉHO ZÁCHRANNÉHO SYSTÉMU – POŽÁR S EVAKUACÍ

ve spolupráci s HZS Jč kraje a Městskou policií Prachatice

#### PROSINEC

##### EXTERNÍ AUDIT

DLE ČSN EN ISO 9001:2009

provedla fi T CERT a ČIA

## HUMANITÁRNÍ AKCE „AUTOLÉKÁRNIČKY PRO AFRIKU!“

Ve spolupráci s humanitární organizací ADRA, která podporuje nemocnice v africké Keni, proběhla na přelomu ledna a února rozsáhlá akce výběru prošlých a nepoužitelných autolékárniček. Celkem se pro tuto organizaci povedlo v naší nemocniční lékárně nasbírat přes 200 ks. I když nebyly všechny odevzdané autolékárničky kompletní, v číselné hodnotě odevzdaný materiál představoval částku v rozmezí 5 – 28 tis. Kč. Část autolékárniček, krom občanů, dodaly i autoservisy, školy, ale i další lékárny z regionu. Do cílového místa v Keni putoval pouze ob vazový materiál a chirurgické rukavice. Ostatní obsah byl poskytnut školám pro výuku zdravotnické výchovy.



*sbírku nepoužitých autolékárniček zajišťoval v nemocniční lékárně Mgr.Miroslav Gros*

## 1.ROČNÍK DĚTSKÉHO DNE S BENEFIČNÍM KONCERTEM „KDO MÁ RÁD...“

V sobotu 11.června 2011 se pod záštitou náměstkyně hejtmana Jč kraje Mgr.Ivany Stráské, starosty Trhových Svinů Ing. R.Buška a starosty Prachatic Ing.M.Malého uskutečnil 1. ročník Dětského dne a benefičního koncertu "Kdo má rád..." na Martinském mlýně v obci Hrádek u Trhových Svinů na Českobudějovicku, který pořádal ve spolupráci s prachatickou nemocnicí Martin France a jeho Martin Production. Na benefičním koncertu zazpívala řada známých zpěváků a celkem se vybralo přes 53.000,- Kč, které putovaly na dětské a novorozenecké oddělení Nemocnice Prachatice,a.s. Z těchto peněz byl pořízen nový pulzní oxymetr a dne 15.7.2011 slavnostně předán zástupcem dodavatelské firmy Medisap, s.r.o. panem Martinem Kohlmanem a předsedou představenstva Nemocnice Prachatice, a.s. Ing.Michalem Čarvašem lékařkám dětského a novorozeneckého oddělení prachatické nemocnice.

Pulzní oxymetr slouží ke kontinuálnímu měření saturace hemoglobinu kyslíkem pro novorozence a zajistí kontinuální sledování malého pacienta i během krizových stavů, jako jsou hypoperfúze, hypotermie či hypotenze. Po zaškolení personálu byl přístroj ihned předán na oddělení k užívání. Pulzní oxymetr přispěje k dalšímu zlepšení v poskytování péče v prachatické nemocnici. Tímto předáním přístroje do užívání byl 1.ročník Dětského dne a benefičního koncertu "Kdo má rád..." na Martinském mlýně definitivně uzavřen. Akce se vydařila a setkala se s velkým a pozitivním ohlasem jak účinkujících, tak i návštěvníků.



*akci moderovala Markéta Mayerová a vystoupila na ní řada známých zpěváků*



*náměstkyně hejtmana Jč kraje Mgr. Ivana Stráská předává Ing. Michalu Čarvašovi šek z výtěžku ze vstupného benefičního koncertu*



*z výtěžku Dětského dne s benefičním koncertem byl pořízen na dětské a novorozenecké oddělení nový pulzní oxymetr, který dne 15. 7. předal Ing. Michalu Čarvašovi a personálu dětského oddělení zástupce dodavatelské firmy Medisap,s.r.o. Martin Kohlman (vpravo)*



### **DEN OTEVŘENÝCH DVEŘÍ „Naše, Vaše nemocnice Prachatice, a.s. v novém...“**

Dne 21. listopadu od 13. – 16,30 hodin se pod záštitou hejtmana Jč. kraje Mgr. Jiřího Zimoly a náměstkyně hejtmana Jč kraje Mgr.Ivany Stráské uskutečnilo slavnostní otevření chirurgického oddělení a současně Den otevřených dveří Nemocnice Prachatice, a.s. Akce se konala při příležitosti dokončení rekonstrukce chirurgického oddělení a kompletního zateplení objektů nemocnice.

Rekonstrukce chirurgického oddělení přišla na více než 30 mil. Kč, vč. DPH a nemocnice ji zaplatila z vlastních zdrojů s vydatnou pomocí Jihočeského kraje. Přestavba dvou lůžkových stanic chirurgie a jedné stanice LDN zahrnovala rekonstrukce pokojů, zřízení nové vyšetřovny, zázemí pro personál i technického vybavení a nové rozvody energií a vzduchotechniky. Zmodernizované pokoje zajišťují pacientům větší soukromí i komfort, samostatná sociální zařízení u pokojů a přibýly i nadstandardní pokoje. Příchozím usnadňují orientaci prostorné a podle poschodí barevně odlišná oddělení. Dalších cca 33 mil. Kč, vč. DPH bylo investováno do zateplení budov a střech, výměny oken či montáže nových žaluzií. Tato investice jako projekt ekologizace byla hrazena s pomocí dotací státu a Jihočeského kraje.

Při slavnostním otevření posledního oddělení pavilonu chirurgie, a to žluto-oranžové stanice LDN, poděkoval předseda představenstva Ing.Michal Čarvaš osobně všem zainteresovaným, kteří stavbu realizovali či spolufinancovali, dále pak personálu rekonstruovaných oddělení a mnoha dalším.

Součástí doprovodného programu pro širokou veřejnost proběhly ukázky záchrany života – první pomoci, a to ve spolupráci odd. ARO a ZZS Prachatice. U zaměstnanců OKB-H si mohli návštěvníci nechat bezplatně změřit krevní tlak, hodnoty glykémie a tuků v krvi. Ve spolupráci s gastroenterologickým oddělením probíhaly preventivní programy, např. kolonoskopie. Ukázka sortimentu nemocniční lékárny byla k vidění u personálu lékárny. Důležité rady a informace stran péče o chronické rány, diabetické nohy či stomie předávaly sestry z interního a chirurgického oddělení. K příjemné atmosféře přispěla i návštěva zpěváků Martina Maxe a Martina France spolu s moderátorkou Markétou Mayerovou, kteří absolvovali malou autogramiádu, navštívili dětské oddělení a LDN, kde Martin Maxa zahrál a zazpíval pacientům.



*předseda představenstva Ing. Michal Čarvaš vítá Mgr.Ivanu Stráskou, Mgr.Jiřího Zimolu a ostatní pozvané hosty na slavnostním otevření poslední stanice rekonstruovaného pavilonu chirurgie*



PODPORUJEME  
VAŠI BUDOUCNOST  
[www.esfcr.cz](http://www.esfcr.cz)

## Projekt v rámci ESF - vzdělávání zaměstnanců

Vedle prostorového uspořádání, hmotného vybavení a fyzického pohodlí pro pacienty se Nemocnice Prachatice, a.s. snaží zajistit příjemné prostředí v celé nemocnici i v oblasti vztahů a komunikace - naplňovat a rozvíjet pocit „rodinného prostředí“ v naší nemocnici, který pacienti pozitivně a často vyjadřovali v dotaznících. Proto se v roce 2011 také naplno rozběhlo vzdělávání všech zaměstnanců a to v rámci projektu „Poznáním nového k vyšší a zdravé sebejistotě v pracovním i osobním životě“, který byl zahájen v prosinci 2010. Projekt je financován z prostředků Evropského strukturálního fondu (ESF) a Státního rozpočtu České republiky. Jeho cílem je poskytnout všem zaměstnancům v nemocnici stejné informace v oblasti komunikace a nastavit tak určitou úroveň pro vztahy v nemocnici, ať se týkají personálu k pacientům či návštěvám či personálu mezi sebou.

Komunikace tvoří nemalou součást pracovní náplně téměř všech zdravotnických pracovníků, ale obecně je právě na tuto oblast v nemocnicích nejvíce stížností. Absolvováním příslušných kurzů získá personál více informací o tom, co jsou to emoce, potřeby, co je to vlastně „služba“ a co se od ní očekává atd.

V roce 2011 proběhly tyto kurzy s těmito počty proškolených pracovníků:

Název kurzu	Počet hodin	Počet proškolených
Vnitrofiremní kultura	4	59
Emoční inteligence	16	70
Emoční inteligence a redukce stresu	16	196
Umění komunikace	8	55
Leadership a osobnost leadera	16	21

K 31.12. 2011 je realizace projektu přibližně v polovině. V příštím roce vzdělávání pokračuje kurzy na téma Umění komunikace, Efektivní manažer, Řešení konfliktů a téma Koučování. Z odborné části bude malá část sester a fyzioterapeutů proškolená v bazální stimulaci. V poslední etapě projektu bude probráno i téma právních předpisů pro lékaře a vedoucí pracovníky. Ukončení projektu je stanoveno na 30. listopadu 2012.



*součástí školení je i zjišťování schopnosti a způsobu komunikace v týmu při práci na zadaném úkolu*

## 14. Přehled dárců

**Věcné dary v hodnotě 173 387,40 Kč:**

DÁRCE	DAR
MEMFIS.CZ, s.r.o. České Budějovice	Kancelářské vybavení v celkové hodnotě 22 554,-
Petr Fráňa, Olomouc	3 ks monitorů dechu Nanny v celkové hodnotě 7 029,- Kč
ČESKÁ SPOŘITELNA, a.s., Praha 4	Výpočetně technika v celkové hodnotě 8 000,- Kč
NADACE KŘÍŽOVATKA, Brno	5 ks monitorů Babysense II v celkové hodnotě 14 500,- Kč
THUASNE ČR, s.r.o., Praha 5	Relaxační křeslo v hodnotě 12 500,- Kč
THUASNE ČR, s.r.o., Praha 5	Mechanický vozík v hodnotě 8 400,- Kč
NADACE KŘÍŽOVATKA, Brno GLOBUS ČR - HM České Budějovice	3 ks monitorů Babysense II v celkové hodnotě 8 700,- Kč
ABBOTT LABORATORIES, s.r.o., Praha 6	Bezpečnostní kamerový systém v celkové hodnotě 27 128,40 Kč
NADACE ARCHA CHANTAL, Praha Mgr. Vladimíra Kunešová, Prachatice	Výtvarná výzdoba dětského oddělení v celkové hodnotě 61 586,- Kč
NUTRICIA a.s., Praha 4	Mikrovltnka v hodnotě 2990,-Kč

**Peněžní dary v celkové výši 504 910,- Kč:**

DÁRCE	DAR
ČESKÁ SPOŘITELNA, a.s., Praha 4	10 000,-
JANSSEN-CILAG, s.r.o., Praha 5	330 000,-
MediClinic, a.s., Brno	15 000,-
ODYS, s.r.o., Prachatice	3 000,-
Bernard Lainka, Pěčnov 3	8 000,-
HARTMANN-RICO, a.s., Veverská Bítýška	7 000,-
BETON K.R., Prachatice	5 000,-
ZAHRADNICTVÍ Rešlová, Prachatice	3 000,-
Věra Kálalová, Prachatice	10 000,-
Martin France-Martin Production, Praha 10	43 910,-
Ludvík Jelínek	500,-
Hana Koutná, Ostrov 11	4 000,-
Sámer Issa, Děčín	10 000,-
Marcela Ludačková	500,-
AUTODOPRAVA Gaier, s.r.o., Prachatice	20 000,-
Jč KÚ České Budějovice	10 000,-
AUTODOPRAVA Gaier, s.r.o., Prachatice	20 000,-
RADIOMETER, s.r.o., Praha 6	5 000,-

*Děkujeme jménem pacientů a zaměstnanců všem sponzorům za jejich vstřícnost, poskytnuté finanční prostředky a věcné dary, které přispívají ke zlepšení kvality poskytované péče a zpříjemňují prostředí v nemocnici.*



*o pokračování výtvarné výzdoby dětského oddělení se znovu postarala Mgr. Vladimíra Kunešová ve spolupráci s Nadací Archa Chantal Praha; tématem tohoto oddělení je svět zvířat, který se promítá v nástěnných malbách na chodbách dětského oddělení, ale i v pokojích malých pacientů*







*19.7. převzal Ing. Michal Čarvaš od zástupkyně Nadace Křižovatka Brno 3 ks monitorů dechu Babysense II (sponzoroval Globus Store Č.Budějovice)*



## 15. Redakční rada výroční zprávy

### Podklady pro výroční zprávu připravili:

Ing. Michal Čarvaš, MUDr. František Stráský, Marie Vachtová, Ing. Jan Švík,  
Zdeněk Kott, Jiří Brázda, Jan Veselý, Petr Svoboda, Dagmar Janoušková,  
Marcela Květoňová

### Prohlášení:

Prohlašujeme, že údaje uvedené ve výroční zprávě odpovídají skutečnosti.

Prachatice, dne 15. 5. 2012

.....  
Ing. Michal Čarvaš  
předseda představenstva

.....  
MUDr František Stráský  
místopředseda představenstva

## Zpráva nezávislého auditora

pro akcionáře společnosti **Nemocnice Prachatice, a.s.**

### O auditu účetní závěrky

Provedli jsme audit přiložené účetní závěrky společnosti **Nemocnice Prachatice, a. s.**, se sídlem: Prachatice, Nebahovská 1015, PSČ 383 20, IČ: 260 95 165, která se skládá z rozvahy k 31. prosinci 2011, výkazu zisku a ztráty za rok končící 31. 12. 2011, přehledu o peněžních tocích za rok končící 31. 12. 2011 a přehledu o změnách vlastního kapitálu za rok končící 31. 12. 2011 a přílohy této účetní závěrky, která obsahuje popis použitých podstatných účetních metod a další vysvětlující informace. Údaje o společnosti **Nemocnice Prachatice, a.s.** jsou uvedeny v bodě 1 přílohy této účetní závěrky.

#### *Odpovědnost statutárního orgánu účetní jednotky za účetní závěrku*

Statutární orgán společnosti **Nemocnice Prachatice, a.s.** je odpovědný za sestavení účetní závěrky, která podává věrný a poctivý obraz v souladu s českými účetními předpisy, a za takový vnitřní kontrolní systém, který považuje za nezbytný pro sestavení účetní závěrky tak, aby neobsahovala významné (materiální) nesprávnosti způsobené podvodem nebo chybou.

#### *Odpovědnost auditora*

Naši odpovědnost je vyjádřit na základě našeho auditu výrok k této účetní závěrce. Audit jsme provedli v souladu se zákonem o auditorech, mezinárodními auditorskými standardy a souvisejícími aplikačními doložkami Komory auditorů České republiky. V souladu s těmito předpisy jsme povinni dodržovat etické požadavky a naplánovat a provést audit tak, abychom získali přiměřenou jistotu, že účetní závěrka neobsahuje významné (materiální) nesprávnosti.

Audit zahrnuje provedení auditorských postupů k získání důkazních informací o částkách a údajích zveřejněných v účetní závěrce. Výběr postupů závisí na úsudku auditora, zahrnujícím i vyhodnocení rizik významné (materiální) nesprávnosti údajů uvedených v účetní závěrce způsobené podvodem nebo chybou. Při vyhodnocování těchto rizik auditor posoudí vnitřní kontrolní systém relevantní pro sestavení účetní závěrky podávající věrný a poctivý obraz. Cílem tohoto posouzení je navrhnout vhodné auditorské postupy, nikoli vyjádřit se k účinnosti vnitřního kontrolního systému účetní jednotky. Audit též zahrnuje posouzení vhodnosti použitých účetních metod, přiměřenosti účetních odhadů provedených vedením i posouzení celkové prezentace účetní závěrky.

Jsme přesvědčeni, že důkazní informace, které jsme získali, poskytují dostatečný a vhodný základ pro vyjádření našeho výroku.

#### *Výrok auditora*

**Podle našeho názoru účetní závěrka podává věrný a poctivý obraz aktiv a pasiv společnosti Nemocnice Prachatice, a.s. k 31. 12. 2011 a nákladů a výnosů a výsledku jejího hospodaření a peněžních toků za rok končící 31. 12. 2011 v souladu s českými účetními předpisy.**

V Praze dne 12. dubna 2012

  
Ing. Jakub Kovář  
auditor, oprávnění KA ČR č. 1959  
místopředseda představenstva

  
NEXIA AP a.s.  
Sokolovská 5/49, Praha 8, 186 00  
auditorská společnost, oprávnění KA ČR č. 96

**ROZVAHA**

Obchodní firma nebo jiný název účetní jednotky

Minimální závazný výčet informací  
uvedený ve Vyhlášce č. 500/2002 Sb.

**v plném rozsahu  
ke dni 31. 12. 2011**  
(v celých tisících Kč)

**Nemocnice Prachatice, a.s.**

Účetní jednotka doručí  
účetní závěrku současně  
a doručením daňového přiznání  
za daň z příjmů

Rok	Měsíc	IČ
2011	12	260 95 165

Sídlo nebo bydliště účetní jednotky  
a místo podnikání (IČ-I) se od bydliště

**Nebahovská 1015  
383 20 Prachatice**

1 x příslušnému finančnímu úřadu

označ.	AKTIVA	č.ř.	Běžné účetní období			Minulé období
			Brutto	Korekce	Netto	Netto
a	b	c	1	2	3	4
	<b>AKTIVA CELKEM</b>	001	<b>554 091</b>	<b>-164 555</b>	<b>389 536</b>	<b>356 571</b>
A	Pohledávky za upsaný základní kapitál	002				1 000
B	Dlouhodobý majetek	003	<b>489 075</b>	<b>-164 509</b>	<b>324 566</b>	<b>282 804</b>
B. I.	Dlouhodobý nehmotný majetek	004	<b>5 226</b>	<b>-4 578</b>	<b>648</b>	<b>1 213</b>
2	Nehmotné výsledky výzkumu a vývoje	006	174	-174		
3	Software	007	4 774	-4 126	648	1 213
6	Jiný dlouhodobý nehmotný majetek	010	278	-278		
B. II.	Dlouhodobý hmotný majetek	013	<b>483 849</b>	<b>-159 931</b>	<b>323 918</b>	<b>281 591</b>
B. II. 1.	Pozemky	014	1 137		1 137	1 137
2	Stavby	015	362 733	-99 941	262 792	212 182
3	Samostatné movité věci a soubory movitých věcí	016	97 234	-40 144	57 090	64 184
6	Jiný dlouhodobý hmotný majetek	019	19 070	-19 035	35	35
7	Nedokončený dlouhodobý hmotný majetek	020	1 244		1 244	2 271
9	Oceňovací rozdíl k nabytému majetku	022	2 431	-811	1 620	1 782
C	Oběžná aktiva	031	<b>62 845</b>	<b>-46</b>	<b>62 799</b>	<b>72 612</b>
C. I.	Zásoby	032	<b>6 238</b>		<b>6 238</b>	<b>6 050</b>
C. I. 1.	Materiál	033	4 176		4 176	4 376
6	Zboží	037	2 062		2 062	1 674
C. II.	Krátkodobé pohledávky	048	<b>45 188</b>	<b>-46</b>	<b>45 142</b>	<b>25 777</b>
C. II. 1.	Pohledávky z obchodních vztahů	049	38 960	-46	38 914	22 594
4	Stát - daňové pohledávky	054	44		44	8
7	Krátkodobé poskytnuté zálohy	055	85		85	74
8	Dohadné účty aktivní	056	4 285		4 285	2 754
9	Jiné pohledávky	057	1 814		1 814	347
C. IV.	Krátkodobý finanční majetek	058	<b>11 419</b>		<b>11 419</b>	<b>40 785</b>
C. IV. 1.	Peníze	059	98		98	88
2	Účty v bankách	060	11 321		11 321	40 697
D. I.	Časové rozlišení	063	<b>2 171</b>		<b>2 171</b>	<b>155</b>
D. I. 1.	Náklady příštích období	064	135		135	155
2	Příjmy příštích období	066	2 036		2 036	
	Kontrolní číslo	999	<b>2 214 193</b>	<b>-658 220</b>	<b>1 555 973</b>	<b>1 424 129</b>



označ.	PASIVA	č.f.	Stav v běžném období	Stav v minulém období
a	b	c	5	6
	<b>PASIVA CELKEM</b>	067	<b>389 536</b>	<b>356 571</b>
A.	Vlastní kapitál	068	330 734	313 655
A. I.	Základní kapitál	069	324 541	308 111
A. I. 1.	Základní kapitál	070	324 541	307 111
	3 Změny základního kapitálu	072		1 000
A. II.	Kapitálové fondy	073	2 321	1 659
A. II. 1.	Emisní aho	074		
	2 Ostatní kapitálové fondy	075	2 321	1 659
A. III.	Rezervní fondy, nedělit. fond a ost. fondy ze zisku	079	7 797	7 576
A. III. 1.	Zákonný rezervní fond / Nedělitelný fond	080	7 172	7 109
	2 Statutární a ostatní fondy	081	625	467
A. IV.	Výsledek hospodaření minulých let	082	-3 943	-4 952
	2 Neuhrazená ztráta minulých let	084	-3 943	-4 952
A. V.	Výsledek hospodaření běžného účetního období	085	18	1 261
B.	Cizí zdroje	086	58 796	42 916
B. I.	Rezervy	087	3 719	4 586
	4 Ostatní rezervy	091	3 719	4 586
B. II.	Dlouhodobé závazky	092	8 297	7 232
	10 Odložený daňový závazek	102	8 297	7 232
B. III.	Krátkodobé závazky	103	33 727	31 098
B. III. 1.	Závazky z obchodních vztahů	104	18 393	11 681
	5 Závazky k zaměstnancům	106	7 722	8 284
	6 Závazky ze sociálního zabezpečení a zdrav. pojištění	109	4 433	4 775
	7 Stát - daňové závazky a dotace	110	1 319	1 417
	10 Dohadné účty pasivní	113	1 676	4 760
	11 Jiné závazky	114	184	181
B. IV.	Bankovní úvěry a výpomoci	115	13 053	
	3 Krátkodobé finanční výpomoci	118	13 053	
C. I.	Časové rozlišení	119	6	
C. I. 1.	Výdaje příštích období	120	6	
	Kontrolní číslo	999	1 558 120	1 425 023

Osoba sestavení:	Podpis statutárního orgánu nebo fyzické osoby, která je účetní jednotkou	Osoba odpovědná za účetnictví (jméno a podpis) Ing. Michal Čarvas, MUDr. František Stráský
4.4.2012		Osoba odpovědná za účetní závěrku (jméno a podpis) Marie Vachtová
Předmět podnikání	komplexní poskytování zdravotnických služeb	Právní forma: akciová společnost



VÝKAZ ZISKU A ZTRÁTY

Minimální závazný výčet informací  
uvedený ve Vyhlášce č. 503/2002 Sb.

v plném rozsahu  
ke dni 31. 12. 2011

Obchodní firma nebo jiný název účetní jednotky

Nemocnice Prachatice, a.s.

(v celých tisících Kč)

Rok	Měsíc	IČ
2011	12	260 95 165

Sídlo nebo bydliště účetní jednotky  
a místo podnikání (IČ-1) se od bydliště

Nebahovská 1015  
383 20 Prachatice

Účetní jednotka doručí  
účetní závěrku současně  
a doručením dohovoří o finanční  
zádaň z příjmů

1 a příslušnému finančnímu úřadu

Označení a	TEXT b	č.f. c	Skutečnost v účetním období	
			běžném 1	minulém 2
I.	Tržby za prodej zboží	01	34 652	37 015
A.	Náklady vynaložené na prodané zboží	02	29 003	31 072
+	Obchodní marže	03	5 649	5 943
II.	Výkony	04	229 418	231 148
II. 1.	Tržby za prodej vlastních výrobků a služeb	05	229 290	231 051
3.	Aktivace	07	128	97
B.	Výkonová spotřeba	08	84 423	86 350
B. 1.	Spotřeba materiálu a energie	09	71 247	73 709
2.	Služby	10	13 176	12 641
+	Přidaná hodnota	11	150 644	150 741
C.	Osobní náklady	12	143 974	136 754
C. 1.	Mzdové náklady	13	103 549	99 030
2.	Odměny členům orgánů společnosti a družstva	14	4 303	3 036
3.	Náklady na sociální zabezpečení a zdravotní pojištění	15	35 257	33 806
4.	Sociální náklady	16	855	883
D.	Daně a poplatky	17	48	36
E.	Odpisy dlouhodob. nehmotného a hmotného majetku	18	15 075	14 904
III.	Tržby z prodeje dlouhodobého majetku a materiálu	19	20	88
III. 1.	Tržby z prodeje dlouhodobého majetku	20		75
2.	Tržby z prodeje materiálu	21	20	13
F.	Zůstatková cena prodaného dlouhodobého majetku a materiálu	22	17	319
F. 1.	Zůstatková cena prodaného dlouhodobého majetku	23		308
2.	Prodaný materiál	24	17	11
G.	Změna stavu rezerv a opravných položek v provozní oblasti a komplexních nákladů příštích období	25	-847	248
IV.	Ostatní provozní výnosy	26	10 376	4 461
H.	Ostatní provozní náklady	27	1 918	1 444
*	Provozní výsledek hospodaření	30	855	1 585
X.	Výnosové úroky	42	300	276
D.	Ostatní finanční náklady	45	72	53
*	Finanční výsledek hospodaření	48	228	223
Q.	Daň z příjmů za běžnou činnost	49	1 065	547
2.	- odložená	51	1 065	547
**	Výsledek hospodaření za běžnou činnost	52	18	1 261
***	Výsledek hospodaření za účetní období (+/-)	60	18	1 261
****	Výsledek hospodaření před zdaněním	61	1 083	1 808
	Kontrolní číslo	99	1 166 928	1 162 743

Okamžik sestavení: 4.4.2012	Podpis statutárního orgánu nebo fyzické osoby, která je účetní jednotkou	Osoba odpovědná za účetnictví (jméno a podpis) Ing. Michal Čarvaš, MUDr. František Stráský Osoba odpovědná za účetní závěrku (jméno a podpis) Marie Vachtová
Předmět podnikání: komplexní poskytování zdravotnických služeb		Právní forma: akciová společnost



## PŘÍLOHA ÚČETNÍ ZÁVĚRKY ZA ROK 2011

<b>Název společnosti:</b>	<b>Nemocnice Prachatice, a.s.</b>
<b>Sídlo:</b>	<b>Prachatice, Nebahovská 1015, PSČ 383 20</b>
<b>Právní forma:</b>	<b>Akciová společnost</b>
<b>IČ:</b>	<b>260 95 165</b>



Příloha účetní závěrky za rok 2011

OBSAH

<b>1.</b>	<b>OBECNÉ ÚDAJE .....</b>	<b>4</b>
1.1.	ZALOŽENÍ A CHARAKTERISTIKA SPOLEČNOSTI .....	4
1.2.	ZMĚNY A DODATKY V OBCHODNÍM REJSTŘÍKU V UPLYNULÉM ÚČETNÍM OBDOBÍ .....	4
1.3.	ORGANIZAČNÍ STRUKTURA SPOLEČNOSTI.....	5
1.4.	PŘEDSTAVENSTVO A DOZORČÍ RADA .....	6
<b>2.</b>	<b>ZAMĚŠTNANCI, VEDENÍ SPOLEČNOSTI A STATUTÁRNÍ ORGÁNY .....</b>	<b>7</b>
2.1.	OSOBNÍ NÁKLADY A POČET ZAMĚŠTNANCŮ.....	7
2.2.	POSKYTNUTÉ PŮJČKY, ÚVĚRY ČI OSTATNÍ PLNĚNÍ.....	7
<b>3.</b>	<b>ÚČETNÍ METODY A OBECNÉ ÚČETNÍ ZÁSADY.....</b>	<b>8</b>
<b>4.</b>	<b>PŘEHLED VÝZNAMNÝCH ÚČETNÍCH PRAVIDEL A POSTUPŮ.....</b>	<b>9</b>
4.1.	DLOUHODOBÝ NEHMOTNÝ MAJETEK .....	9
4.2.	DLOUHODOBÝ HMOTNÝ MAJETEK .....	9
4.3.	DLOUHODOBÝ FINANČNÍ MAJETEK .....	10
4.4.	ZÁSoby .....	10
4.5.	POHLEDÁVKY .....	11
4.6.	3ZÁVAZKY Z OBCHODNÍCH VZTAHŮ.....	11
4.7.	REZERVY .....	11
4.8.	PŘEPOČTY ÚDAJŮ V CIZÍCH MĚNÁCH NA ČESKOU MĚNU .....	12
4.9.	LEASING .....	12
4.10.	DANĚ.....	12
4.10.1.	<i>Daňové odpisy dlouhodobého majetku .....</i>	<i>12</i>
4.10.2.	<i>Splatná daň .....</i>	<i>12</i>
4.10.3.	<i>Odložená daň .....</i>	<i>12</i>
4.11.	DOTACE.....	12
4.12.	VÝNOSY .....	14
4.13.	POUŽITÍ ODHADŮ .....	14
4.14.	MIMOŘÁDNÉ NÁKLADY A MIMOŘÁDNÉ VÝNOSY .....	14
4.15.	ZMĚNY ZPŮSOBU OCEŇOVÁNÍ, POSTUPŮ ODPISOVÁNÍ A POSTUPŮ ÚČTOVÁNÍ OPROTI PŘEDCHÁZEJÍCÍMU ÚČETNÍMU OBDOBÍ .....	15
4.16.	JINÉ .....	15
4.17.	PŘEHLED O PENĚŽNÍCH TOCÍCH .....	15
<b>5.</b>	<b>DOPLŇUJÍCÍ ÚDAJE K ROZVAZE A VÝKAZU ZISKU A ZTRÁTY.....</b>	<b>16</b>
5.1.	DLOUHODOBÝ MAJETEK .....	16
5.1.1.	<i>Dlouhodobý nehmotný majetek.....</i>	<i>16</i>
5.1.2.	<i>Dlouhodobý hmotný majetek.....</i>	<i>17</i>
5.1.3.	<i>Dlouhodobý majetek zatížený zástavním právem.....</i>	<i>18</i>
5.2.	ZÁSoby .....	18
5.3.	POHLEDÁVKY .....	18
5.4.	KRÁTKODOBÉ POHLEDÁVKY .....	18
5.4.1.	<i>Věková struktura pohledávek z obchodních vztahů.....</i>	<i>18</i>
5.4.2.	<i>Pohledávky k podnikům ve skupině – nejsou .....</i>	<i>19</i>
5.5.	ČASOVÉ ROZLIŠENÍ AKTIVNÍ.....	19
5.6.	VLASTNÍ KAPITÁL.....	19
5.6.1.	<i>Změny vlastního kapitálu.....</i>	<i>19</i>
5.7.	REZERVY .....	19
5.8.	ZÁVAZKY .....	20
5.9.	DLOUHODOBÉ ZÁVAZKY .....	20
5.10.	KRÁTKODOBÉ ZÁVAZKY.....	20
5.10.1.	<i>Věková struktura krátkodobých závazků z obchodních vztahů.....</i>	<i>20</i>
5.10.2.	<i>Závazky k podnikům ve skupině .....</i>	<i>20</i>
5.10.3.	<i>Závazky kryté podle zástavního práva nebo zajištěné jiným způsobem .....</i>	<i>20</i>
5.11.	DAŇ Z PRŮJMU.....	20
5.12.	ODLOŽENÁ DAŇ.....	21
5.13.	SPLATNÉ ZÁVAZKY Z TITULU SOCIÁLNÍHO A ZDRAVOTNÍHO POJIŠTĚNÍ A DAŇOVÉ NEDOPLATKY.....	21

Nemocnice Prachatice, a.s.





Příloha účetní závěrky za rok 2011

5.14.	KRÁTKODOBÉ FINANČNÍ VÝPOMOCI.....	21
5.15.	VÝNOSY Z BĚŽNÉ ČINNOSTI PODLE HLAVNÍCH ČINNOSTÍ.....	21
5.16.	SPOTŘEBOVANÉ NÁKUPY.....	22
5.17.	SLUŽBY.....	22
5.18.	CELKOVÉ NÁKLADY NA ODMĚNY STATUTÁRNÍMU AUDITOROVI/AUDITORSKÉ SPOLEČNOSTI.....	22
5.19.	CELKOVÉ VÝDAJE VYNALOŽENÉ NA VÝZKUM A VÝVOJ.....	22
5.20.	PODROZVAHOVÉ OPERACE.....	22
6.	<b>ZÁVAZKY NEUVEDENÉ V ÚČETNICTVÍ.....</b>	<b>24</b>
7.	<b>UDÁLOSTI, KTERÉ NASTALY PO DATU ÚČETNÍ ZÁVĚRKY.....</b>	<b>25</b>

Nemocnice Prachatice, a.s.



Příloha účetní závěrky za rok 2011

## 1. OBECNÉ ÚDAJE

### 1.1. Založení a charakteristika společnosti

Nemocnice Prachatice, a.s. (dále jen „společnost“) byla založena jediným zakladatelem v souladu s ustanovením § 154 a násl. Obchodního zákoníku, v platném znění, a to bez veřejné nabídky akcií podle ust. § 172 obchodního zákoníku, jako akciová společnost, na základě zakladatelské listiny dne 16.9.2005 a vznikla zapsáním do obchodního rejstříku Krajského soudu v Českých Budějovicích dne 30. září 2005.

Předmětem podnikání společnosti je:

- komplexní poskytování zdravotnických služeb,
- pronájem nemovitostí, bytů a nebytových prostor, bez poskytování jiných než základních služeb zajišťujících řádný provoz nemovitostí, bytů a nebytových prostor,
- hostinská činnost,
- podnikání v oblasti nakládání s nebezpečnými odpady,
- výroba, obchod a služby neuvedené v přílohách 1 až 3 živnostenského zákon,
- silniční motorová doprava – nákladní vnitrostátní provozovaná vozidly o největší povolené hmotnosti do 3,5 tuny včetně, - nákladní vnitrostátní provozovaná vozidly o největší povolené hmotnosti nad 3,5 tuny.

Sídlo společnosti je v Prachaticích, Nebahovská 1015, PSČ 383 20.

Společnost má základní kapitál ve výši 324 541 tis. Kč.

Účetní závěrka společnosti je sestavena k 31. 12. 2011.

Účetním obdobím je kalendářní rok - od 01. 01. 2011 do 31. 12. 2011.

Jediný akcionář: Jihočeský kraj – České Budějovice, U Zimního stadionu 1952/2, PSČ 370 76. Identifikační číslo: 708 90 650.

Akcionář/ Společník	% podíl na základním kapitálu
Jihočeský kraj – České Budějovice	100 %
<b>Celkem</b>	<b>100 %</b>

### 1.2. Změny a dodatky v obchodním rejstříku v uplynulém účetním období

Rozhodnutí jediného akcionáře ze dne 21. 12. 2010 o zvýšení základního kapitálu společnosti o 1 000 tis. Kč na 308 111 tis. Kč. Zapsáno v obchodním rejstříku dne 25. 02. 2011.

Rozhodnutí jediného akcionáře ze dne 14. 06. 2011 o zvýšení základního kapitálu společnosti o 16 430 tis. Kč na 324 541 tis. Kč. Zapsáno v obchodním rejstříku dne 29. 08. 2011.



Příloha účetní závěrky za rok 2011

1.3. Organizační struktura společnosti

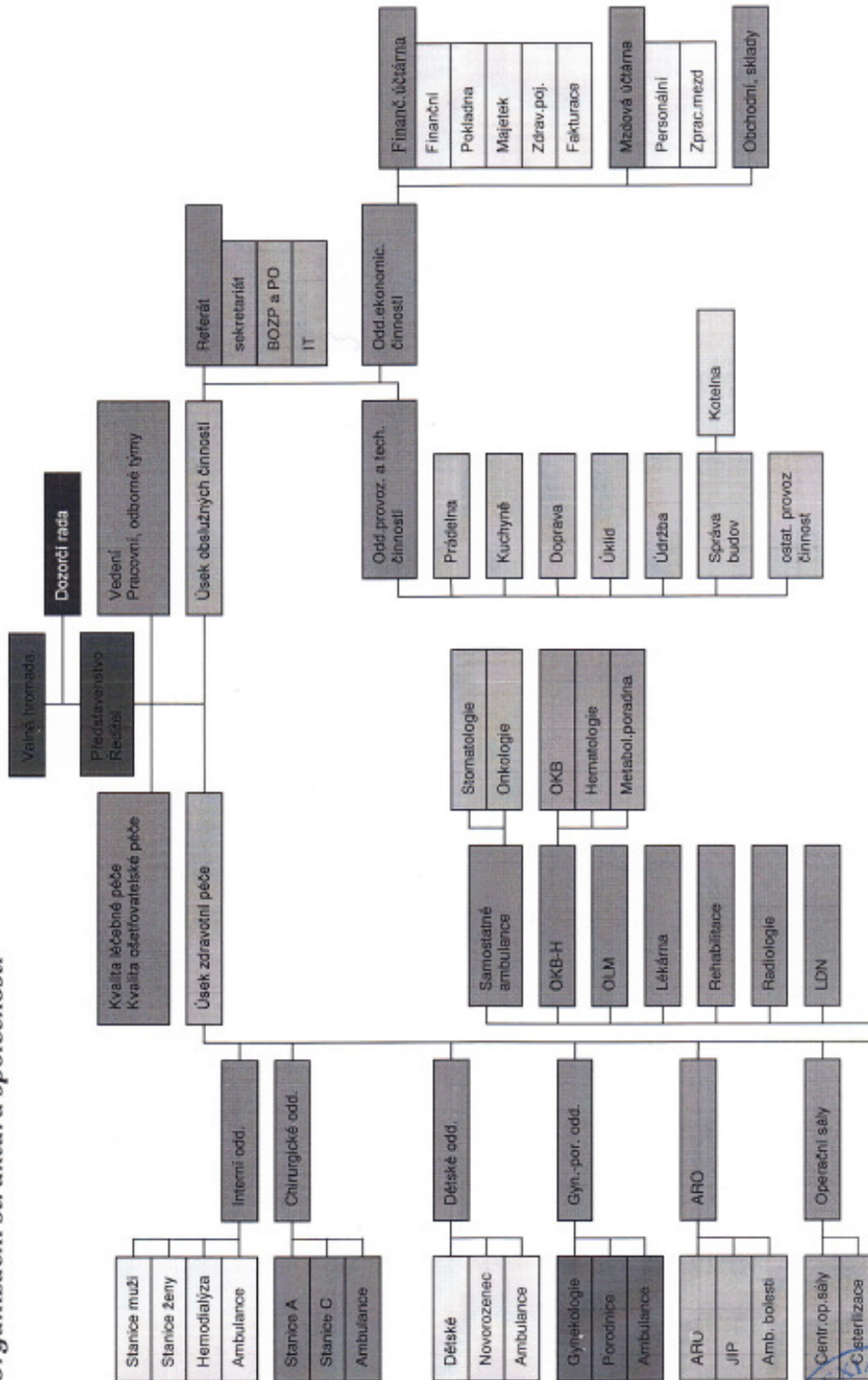

5



Nemocnice Prachatice, a.s.

Příloha účetní závěrky za rok 2011

1.4. Představenstvo a dozorčí rada

	<b>Funkce</b>	<b>Jméno</b>
<b>Představenstvo</b>	Předseda	Ing. Michal Čarvaš
	Místopředseda	MUDr. František Stráský
	Člen	Ing. Martin Bláha
	Člen	Ing. Ivo Houška, MBA
	Člen	Mgr. Miroslav Gros
<b>Dozorčí rada</b>	Předseda	MUDr. Ladislav Přívozník
	Člen	MUDr. Martin Kuba
	Člen	František Skláš
	Člen	RNDr. Petr Šebelík
	Člen	Mgr. Růžena Štemberková
	Člen	Stanislav Rosa
	Člen	Hana Pěstová
	Člen	MUDr. Roman Čerkl
	Člen	Petr Svoboda

V průběhu účetního období došlo k následujícím změnám v představenstvu a dozorčí radě společnosti:

Představenstvo:

<b>Funkce</b>	<b>Původní člen</b>	<b>Nový člen</b>	<b>Datum změny</b>
Člen představenstva		Mgr. Miroslav Gros	01. 01. 2011

Změna zapsána do obchodního rejstříku dne 24. 01. 2011.

Dozorčí rada:

<b>Funkce</b>	<b>Původní člen</b>	<b>Nový člen</b>	<b>Datum změny</b>
Člen dozorčí rady	Mgr. Miroslav Gros		21. 12. 2010
Člen dozorčí rady	Hana Pěstová	Hana Pěstová	24. 03. 2011
Člen dozorčí rady	MUDr. Jaroslava Ambrožová	MUDr. Roman Čerkl	24. 03. 2011
Člen dozorčí rady		Petr Svoboda	24. 03. 2011

První změna byla zapsána dne 24. 01. 2011 a druhá změna byla zapsána do obchodního rejstříku dne 11. 04. 2011.

Nemocnice Prachatice, a.s.



Příloha účetní závěrky za rok 2011

## 2. ZAMĚSTNANCI, VEDENÍ SPOLEČNOSTI A STATUTÁRNÍ ORGÁNY

### 2.1. Osobní náklady a počet zaměstnanců

Průměrný přepočtený počet zaměstnanců a členů vedení společnosti za rok 2011 a 2010 je následující:

2011

	Počet	Mzdové Náklady	Soc. a zdrav. zabezpečení	Ostatní náklady	Osobní náklady Celkem
Zaměstnanci	338,05	102 357	34 474	848	137 679
Vedení společnosti	3	1 192	406	7	1 605
St. org. spol	14	4 303	387		4 690
<b>Celkem</b>	<b>355,05</b>	<b>107 852</b>	<b>35 267</b>	<b>855</b>	<b>143 974</b>

Orgány společnosti k 31. 12. 2011: 5 členové představenstva, 9 členů dozorčí rady

2010

	Počet	Mzdové Náklady	Soc. a zdrav. zabezpečení	Ostatní náklady	Osobní náklady Celkem
Zaměstnanci	342,88	98 430	33 328	877	133 445
Vedení společnosti	2	600	204	6	810
St. org. spol	13,75	3 036	273		3 309
<b>Celkem</b>	<b>358,63</b>	<b>102 066</b>	<b>33 805</b>	<b>883</b>	<b>136 754</b>

Orgány společnosti k 31. 12. 2010: 4 členové představenstva, 9 členů dozorčí rady

### 2.2. Poskytnuté půjčky, úvěry či ostatní plnění

V roce 2011 a 2010 obdrželi jen členové představenstva odměny nad rámec základního platu ve výši 1 530 tis. Kč (resp. 390 tis. Kč v roce 2010)

Nemocnice Prachatice, a.s.



### 3. ÚČETNÍ METODY A OBECNÉ ÚČETNÍ ZÁSADY

Účetnictví společnosti je vedeno a účetní závěrka byla sestavena v souladu se zákonem č. 563/1991 Sb., o účetnictví, v platném znění, vyhláškou č. 500/2002 Sb., kterou se provádějí některá ustanovení zákona č. 563/1991 Sb., o účetnictví, pro účetní jednotky, které jsou podnikateli účtujícími v soustavě podvojného účetnictví, v platném znění a Českými účetními standardy pro podnikatele, v platném znění a vnitropodnikovou směrnicí pro účetnictví Nemocnice Prachatice, a.s.

Účetnictví respektuje obecné účetní zásady, především zásadu o oceňování majetku historickými cenami, zásadu účtování ve věcné a časové souvislosti, zásadu opatrnosti a předpoklad o schopnosti účetní jednotky pokračovat ve svých aktivitách.

Údaje v této účetní závěrce jsou vyjádřeny v tisících korunách českých (tis. Kč), není-li uvedeno jinak.

#### 4. PŘEHLED VÝZNAMNÝCH ÚČETNÍCH PRAVIDEL A POSTUPŮ

##### 4.1. *Dlouhodobý nehmotný majetek*

Dlouhodobým nehmotným majetkem se rozumí majetek, jehož doba použitelnosti je delší než jeden rok a jehož ocenění je vyšší než 60 tis. Kč v jednotlivém případě.

Dlouhodobým nehmotným majetkem se rozumí nehmotné výsledky výzkumu a vývoje a software.

Nakupovaný dlouhodobý nehmotný majetek se oceňuje pořizovací cenou včetně DPH, dle povahy nakupovaného majetku.

Technické zhodnocení, i v případě, že nepřevýšilo u jednotlivého majetku v úhrnu za zdaňovací období částku 40 tis. Kč, zvyšuje pořizovací cenu dlouhodobého nehmotného majetku.

Dlouhodobý nehmotný majetek je odpisován lineárně na základě jeho předpokládané doby životnosti následujícím způsobem:

	<b>Metoda odpisování lineární</b>	<b>Počet let / %</b>
Nehmotné výsledky výzkumu a vývoje	lineární metoda	6 / 16,70
Software	lineární metoda	4 / 25,00

##### Způsob tvorby opravných položek

Na základě provedené inventarizace nebyly vytvořeny opravné položky k dlouhodobému nehmotnému majetku.

##### 4.2. *Dlouhodobý hmotný majetek*

Dlouhodobým hmotným majetkem se rozumí majetek, jehož doba použitelnosti je delší než jeden rok a jehož ocenění je vyšší než 40 tis. Kč v jednotlivém případě.

Majetek vytvořený vlastní činností Nemocnice Prachatice, a.s. netvoří.

Reprodukční pořizovací cenou se oceňuje dlouhodobý hmotný majetek nabytý darováním a vklad dlouhodobého hmotného majetku. Reprodukční pořizovací cena = cena, za kterou byl majetek pořízen v době, kdy se o něm účtuje. Darovaný dlouhodobý hmotný majetek se účtuje oproti vlastnímu kapitálu (pokud přesahuje hodnotu určenou dle vnitropodnikové směrnice tj. 40 tis. Kč).

Za technické zhodnocení se považuje i zhodnocení majetku (modernizace, rekonstrukce), které v úhrnu za zdaňovací období nepřevýšilo v úhrnu částku 40 tis. Kč. Technické zhodnocení zvyšuje pořizovací cenu dlouhodobého hmotného majetku.

Nemocnice Prachatice, a.s.



Příloha účetní závěrky za rok 2011

Pořizovací cena dlouhodobého hmotného majetku, s výjimkou pozemků a nedokončených investic, je odpisována po dobu odhadované životnosti majetku lineární metodou následujícím způsobem:

	Metoda odpisování lineární	Počet let / %
Budovy	lineární metoda	60 / 1,70
Haly, stavby	lineární metoda	40 / 2,50
Zdravotnická technika	lineární metoda	12 / 8,40
Zdravotnická technika SKP 33.10.11.	lineární metoda	10 / 10,00
Výpočetní technika	lineární metoda	8 / 12,50
Dopravní prostředky	lineární metoda	8 / 12,50
Inventář	lineární metoda	12 / 8,40
Energetické stroje	lineární metoda	24 / 4,20
Pracovní stroje	lineární metoda	12 / 8,40

V roce 2011 byla vynaložena částka ve výši 63 tis. Kč za pronájem Anesteziologického přístroje NEPTUNE MEDEC /červen – prosinec 2011/. Pronájem Anesteziologického přístroje byl uskutečněn ještě za měsíc leden 2012 ve výši 9 tis. Kč, poté byl Anesteziologický přístroj odkoupen za částku ve výši 343 tis. Kč.

Zisky či ztráty z prodeje nebo vyřazení majetku jsou určeny jako rozdíl mezi výnosy z prodeje a účetní zůstatkovou hodnotou majetku k datu prodeje a jsou účtovány do výkazu zisku a ztráty.

Oceňovací rozdíl k nabytému majetku obsahuje kladný (aktivní) rozdíl mezi oceněním podniku nabytého nepeněžitěho vkladu v rámci navýšení základního kapitálu společnosti a souhrnem ocenění jednotlivých složek majetku v účetnictví vkládající účetní jednotky. Aktivní oceňovací rozdíl k nabytému majetku se odpisuje do nákladů rovnoměrně 180 měsíců od účinnosti vkladu.

#### Způsob tvorby opravných položek

Na základě provedené inventarizace nebyly vytvořeny opravné položky k dlouhodobému hmotnému majetku.

#### **4.3. Dlouhodobý finanční majetek**

Společnost k rozvahovému dni ani během sledovaného účetního období žádné cenné papíry, podíly či deriváty nevlastnila, tedy ani o nich neúčtovala.

#### **4.4. Zásoby**

Nakupované zásoby jsou oceňovány pořizovacími cenami. Pořizovací cena zahrnuje cenu pořízení a vedlejší pořizovací náklady – zejména celní poplatky, dopravné, provize, pojistné atd.

Výdaje materiálu ze skladu MTZ jsou účtovány metodou: FIFO

Výdaje zásob ze skladu ÚL jsou účtovány metodou: dle skutečné ceny pořízení.

Nemocnice Prachatice, a.s.



10



Příloha účetní závěrky za rok 2011

Způsob tvorby opravných položek

Opravné položky k zásobám nejsou tvořeny.

**4.5. Pohledávky**

Pohledávky jsou při vzniku oceňovány jmenovitou hodnotou, následně sníženou o příslušné opravné položky k pochybným a nedobytným částkám.

Způsob tvorby opravných položek:

Na základě inventarizace byly vytvořeny daňové opravné položky k pohledávkám nad 180 dní po splatnosti:

Pohledávky	částka v Kč	%	Daňové v Kč
SAMTUZ	1 500,--	20	300,--
SLUŽMIMOZP	1 800,--	20	360,--
REGULPOP	1 200,--	20	240,--
Celkem	4 500,--		900,--

Dále byly vytvořeny daňové opravné položky k pohledávkám nad 360 dní po splatnosti:

Pohledávky	částka v Kč	%	Daňové v Kč
PÉČEMIMOZP	450,--	100	450,--
REGULPOP	1 800,--	100	1 800,--
REGULPOPL	180,--	100	180,--
SAMCIZINCI	41 793,--	100	41 793,--
SAMTUZ	1 200,--	100	1 200,--
Celkem	45 423,--		45 423,--

Byly vytvořeny daňové opravné položky k pohledávkám v celkové výši 46 323,-- Kč.

Zůstatky na účtech opravných položek z roku 2009 a z roku 2010 byly zrušeny:

- daňové ve výši 4 516,20 Kč

- účetní ve výši 11 290,50 Kč

Celkem k pohledávkám ve výši 22 581,-- Kč.

A znovu k těmto pohledávkám byly vytvořeny opravné položky k pohledávkám pouze daňové ve výši 100 %, tj. k částce 20 631,-- Kč a částka 1 950,-- Kč byla odepsána.

V roce 2011 se nové opravné položky k pohledávkám po splatnosti tvořily pouze u těch pohledávek, které nebudou postoupeny k prodeji.

**4.6. Závazky z obchodních vztahů**

Závazky z obchodních vztahů jsou zaúčtovány ve jmenovité hodnotě.

**4.7. Rezervy**

Rezervy jsou vytvářeny k pokrytí budoucích rizik a výdajů, u nichž je znám účel, je pravděpodobné, že nastanou, avšak není jistá částka nebo datum, v němž budou plněny.

Nemocnice Prachatice, a.s.



Příloha účetní závěrky za rok 2011

V účetním období roku 2011 byly tvořeny následující rezervy:  
Rezerva na nevyčerpanou dovolenou. Tvořena na základě analýzy nevybrané dovolené k datu účetní závěrky a průměrných mzdových nákladů včetně nákladů na sociální a zdravotní pojištění.  
Číselné vyjádření účtování je uvedeno v kapitole 5.8. Rezervy.

**4.8. Přepočty údajů v cizích měnách na českou měnu**

Účetní operace v cizích měnách prováděné během roku jsou účtovány aktuálním kurzem České národní banky platným ke dni uskutečnění účetního případu.

**4.9. Leasing**

Společnost ve sledovaném účetním období nepoživovala, žádný majetek formou finančního pronájmu ani formou operativního pronájmu.

**4.10. Daně**

**4.10.1. Daňové odpisy dlouhodobého majetku**

Pro účely výpočtu daňových odpisů je použita lineární metoda.

**4.10.2. Splatná daň**

Společnost provedla kalkulaci daně, která prokázala nulovou splatnou daň z příjmu právnických osob za zdaňovací období roku 2011.

**4.10.3. Odložená daň**

Výpočet odložené daně je založen na závazkové metodě vycházející z rozvahového přístupu.

Odložená daň resp. její změna je zaúčtována do výsledovky.

Odložené daňové pohledávky a závazky jsou vzájemně započítány a v rozvaze vykázány v celkové netto hodnotě s výjimkou případů, kdy nelze některé dílčí daňové pohledávky započítávat proti dílčím daňovým závazkům, ale taková situace v roce 2011 nenastala.

**4.11. Dotace**

Společnost účtuje dotace k úhradě nákladů do ostatních provozních výnosů ve věcné a časové souvislosti s účtováním nákladů na stanovený účel. Dotace na pořízení dl. nehm. a hm. majetku a technického zhodnocení snižují pořizovací cenu majetku.

**Rozpis přijatých dotací na investiční a provozní účely**

Důvod dotace	Poskytovatel	Běžné obd.	Minulé obd.
Zajištění provozu NOR v okrese PT	Nemocnice, Č. Budějovice	58 700	61 900
Vyrovňovací platba	Jihočeský kraj, České Budějovice	4 349 000	3 507 000
Grantový program – Podpora vzdělávání lékařů v nemocnicích se sídlem	Jihočeský kraj, České Budějovice	198 046,40	

Nemocnice Prachatice, a.s.



Příloha účetní závěrky za rok 2011

v Jihočeském kraji			
Operační program Lidské zdroje a zaměstnanost	Česká republika – Ministerstvo práce a sociálních věcí	1 561 980	0
Investiční podpora na akci Centrální budova Nemocnice Prachatice, a.s. – snížení energetické náročnosti	Státní fond životního prostředí České republiky	13 246 288,36	0

Celková částka dotace na investiční akci Centrální budova – snížení energetické náročnosti je schválena ve výši 14 505 907,60 Kč. V běžném účetním období r. 2011 byla přijata dotace na účet ve výši 13 246 288,36 Kč.

**\*)Plánovaná kalkulace neinvestičního příspěvku 2011**

(v Kč)

Činnost	Přímý mater.	Osobní náklady	Ost.přímé nákl.	Provozní režie	Společná režie	Zisk 7%	Výnosy bez přisp.	Vyrovnavací platba JĚK
	1	2	3	4	5	6	7	8
Střed.věd.informací	69 000	0	0	0	0	0	0	69 000
Pohotovostní služba LSPP	22 500	896 085	24 000	0	67 401	70 699	238 925	841 760
Pohot. služba na ambulancích mimo prov.dobu LSPP	75 000	4 010 000	60 000	200 000	90 000	310 450	1 307 210	3 438 240
<b>Celkem</b>	<b>166 500</b>	<b>4 906 085</b>	<b>84 000</b>	<b>200 000</b>	<b>157 401</b>	<b>381 149</b>	<b>1 546 135</b>	<b>4 349 000</b>

**Vypořádání neinvestičního příspěvku dle jednotlivých činností dle Smlouvy o poskytnutí vyrovnávací platby za závazek veřejné služby č. SZS/OSVZ/59/11**  
(v Kč)

Činnost	Přímý mater.	Osobní náklady	Ost.přímé nákl.	Provoz. režie	Spol. režie	Zisk 7%	Výnosy bez přisp.	Cena činností	Přisp. JĚK	Vratka přisp.
	1	2	3	4	5	6	7	8	9	10
Střed.věd.informací	80 360	0	0	0	0	0	0	80 360	69 000	0
Pohotovostní služba LSPP	22 457	879 608	81 931	0	66 356	73 525	278 717	845 160	842 000	0
Pohot.	136 127	6 366 237	41 731	143 343	96 688	474 889	2 831 083	4 427 932	3 438 000	0

Nemocnice Prachatice, a.s.



Příloha účetní závěrky za rok 2011

služba na ambulancích mimo prov.dobu LSPP										
<b>Celkem</b>	238 944	7 245 845	123 662	143 343	163 044	548 414	3 109 800	5 353 452	4 349 000	0

**Propočet přípustné výše investiční podpory pro rok 2011**  
(v tis. Kč)

Název investiční akce	Pd 2011	Co	Op	Z p	Po	Fm
Rekonstrukce chirurgického oddělení	28 761	29 258	497			
<b>Celkem přepočet přípustné výše investiční podpory pro rok 2011</b>	<b>28 761</b>	<b>29 258</b>	<b>497</b>			

**Legenda:**

Pd – je Nejvyšší možná dovolená veřejná podpora v daném roce

Co – je Obvyklá aktuální cena věci, zařízení přístroje, stavby na trhu (dle zakladatelem schváleného plánu investic)

Op – je Poměrná část odpisů plánovaných za daný rok z majetku používaného k plnění závazků služby veř. zájmu

Zp – je Poměrná část zisku po zdanění plánovaného z plnění závazku služby veř. zájmu za daný rok

Po – je Ostatní veřejná podpora plánovaná v aktuálním roce (ISPROFIN, fondy EU)

Fm – je Disponibilní složky vlastního kapitálu (u obchodních společností)

**4.12. Výnosy**

Výnosy jsou zaúčtovány v hodnotě přijatého plnění nebo plnění, které bude přijato, a představují pohledávky za zboží a služby poskytnuté v průběhu běžné činnosti, po odečtení slev, daně z přidané hodnoty a dalších daní souvisejících s prodeji.

Tržby z prodeje zboží jsou zaúčtovány v okamžiku, kdy dojde k doručení zboží a převedení práv vztahujících se k tomuto zboží.

**4.13. Použití odhadů**

Sestavení účetní závěrky vyžaduje, aby vedení společnosti používalo odhady a předpoklady, jež mají vliv na vykazované hodnoty majetku a závazků k datu účetní závěrky a na vykazovanou výši výnosů a nákladů za sledované období. Vedení společnosti stanovilo tyto odhady a předpoklady na základě všech jemu dostupných relevantních informací. Nicméně, jak vyplývá z podstaty odhadu, skutečné hodnoty v budoucnu se mohou od těchto odhadů odlišovat.

**4.14. Mimořádné náklady a mimořádné výnosy**

Společnost neměla ve sledovaném účetním období důvod účtovat o mimořádných událostech.

Nemocnice Prachatice, a.s.



Příloha účetní závěrky za rok 2011

**4.15. Změny způsobu oceňování, postupů odpisování a postupů účtování oproti předcházejícímu účetnímu období**

V roce 2011 nebyly změny oproti roku 2010.

**4.16. Jiné**

Společnost nezjistila jiná rizika než, na které vytvořila rezervy (nevyčerpaná dovolená).

**4.17. Přehled o peněžních tocích**

Přehled o peněžních tocích byl sestaven nepřímou metodou. Peněžní ekvivalenty představují krátkodobý likvidní majetek, který lze snadno a pohotově převést na předem známou částku v hotovosti. Peněžní prostředky a peněžní ekvivalenty lze analyzovat takto:

	(údaje v tis. Kč)	
	31. 12. 2011	31. 12. 2010
Pokladní hotovost a peníze na cestě	98	88
Účty v bankách	11 321	40 697
<b>Peněžní prostředky a peněžní ekvivalenty celkem</b>	<b>11 419</b>	<b>40 785</b>



Příloha účetní závěrky za rok 2011

5. DOPLŇUJÍCÍ ÚDAJE K ROZVAZE A VÝKAZU ZISKU A ZTRÁTY

5.1. Dlouhodobý majetek

5.1.1. Dlouhodobý nehmotný majetek

Pořizovací cena

(údaje v tis. Kč)

	Stav k 31.12.2009	Přírůst ky	Úbytky	Stav k 31.12.2010	Přírůst ky	Úbytky	Stav k 31.12.2011
Zřizovací výdaje	0	0	0	0	0	0	0
Nehm. výsl. výzkumu a vývoje	174	0	0	174	0	0	174
Software	3 918	516	0	4 434	340	0	4 774
Ocenitelná práva	0	0	0	0	0	0	0
Goodwill	0	0	0	0	0	0	0
Jiný DNM	312	0	22	290	0	12	278
Nedokončený DNM	0	633	633	0	340	340	0
Poskytnuté zálohy na DNM	0	0	0	0	0	0	0
<b>Celkem</b>	<b>4 404</b>	<b>1 149</b>	<b>655</b>	<b>4 898</b>	<b>680</b>	<b>352</b>	<b>5 226</b>

Oprávkky

(údaje v tis. Kč)

	Stav k 31.12.2009	Přírůst ky	Úbytky	Stav k 31.12.2010	Přírůst ky	Úbytky	Stav k 31.12.2011
Zřizovací výdaje	0	0	0	0	0	0	0
Nehm. výsl. výzkumu a vývoje	148	26	0	174	0	0	174
Software	2 335	886	0	3 221	905	0	4 126
Ocenitelná práva	0	0	0	0	0	0	0
Goodwill	0	0	0	0	0	0	0
Jiný DNM	312	0	22	290	0	12	278
Nedokončený DNM	0	0	0	0	0	0	0
Opravná položka k DNM	0	0	0	0	0	0	0
<b>Celkem</b>	<b>2 795</b>	<b>912</b>	<b>22</b>	<b>3 685</b>	<b>905</b>	<b>12</b>	<b>4 578</b>

Zůstatková hodnota

(údaje v tis. Kč)

	Stav k 31.12.2010	Stav k 31.12.2011
Zřizovací výdaje	0	0
Nehm. výsl. výzkumu a vývoje	0	0
Software	1 213	648
Ocenitelná práva	0	0
Goodwill	0	0
Jiný DNM	0	0
Nedokončený DNM	0	0
Poskytnuté zálohy na DNM	0	0
<b>Celkem</b>	<b>1 213</b>	<b>648</b>

Nemocnice Prachatice, a.s.



Příloha účetní závěrky za rok 2011

5.1.2. Dlouhodobý hmotný majetek

Pořizovací cena

(údaje v tis. Kč)

	Stav k 31.12.2009	Přirůstky	Úbytky	Stav k 31.12.2010	Přirůstky	Úbytky	Stav k 31.12.2011
Pozemky	1 144	0	7	1 137	0	0	1 137
Budovy	286 974	3 214	0	290 188	55 821	0	346 009
Stavby	16 497	41	0	16 538	186	0	16 724
Samostatné movité věci	90 543	6 616	1 239	95 920	1 517	203	97 234
- Energ.hnací stroje a zařízení	7 049	0	0	7 049	104	52	7 101
- Pracovní stroje a zařízení	8 360	351	0	8 711	0	97	8 614
- Přístroje a zvl.tech.zařízení	69 267	3 861	1 239	71 889	1 413	0	73 302
- Dopravní prostředky	4 213	0	0	4 213	0	54	4 159
- Inventář	456	0	0	456	0	0	456
- Výpočetní technika	1 198	2 404	0	3 602	0	0	3 602
Jiný DHM	20 292	0	487	19 805	0	735	19 070
Nedokončený DHM	2 404	9 740	9 873	2 271	71 003	72 030	1 244
Zálohy na DHM	0	0	0	0	540	540	0
Oceňovací rozdíl k nabytému majetku	2 431	0	0	2 431	0	0	2 431
<b>Celkem</b>	<b>420 285</b>	<b>19 611</b>	<b>11 606</b>	<b>428 290</b>	<b>129 067</b>	<b>73 508</b>	<b>483 849</b>

Oprávký

(údaje v tis. Kč)

	Stav k 31.12.2009	Přirůstky	Úbytky	Stav k 31.12.2010	Přirůstky	Úbytky	Stav k 31.12.2011
Pozemky	0	0	0	0	0	0	0
Budovy	82 750	4 992	0	87 742	5 117	0	92 859
Stavby	6 522	280	0	6 802	280	0	7 082
Samostatné movité věci	24 116	8 180	560	31 736	8 524	116	40 144
- Energ.hnací stroje a zařízení	1 804	396	0	2 200	398	13	2 585
- Pracovní stroje a zařízení	2 845	715	0	3 560	721	56	4 225
- Přístroje a zvl.tech.zařízení	16 490	6 196	560	22 126	6 390	0	28 516
- Dopravní prostředky	2 283	527	0	2 810	526	47	3 289
- Inventář	149	38	0	187	39	0	226
- Výpočetní technika	545	308	0	853	450	0	1 303
Jiný DHM	20 257	0	487	19 770	0	735	19 035
Nedokončený DHM	0	0	0	0	0	0	0
Opravná položka k DHM	0	0	0	0	0	0	0
Oceňovací rozdíl k nabytému majetku	487	162	0	649	162	0	811
<b>Celkem</b>	<b>134 132</b>	<b>13 614</b>	<b>1 047</b>	<b>146 699</b>	<b>14 083</b>	<b>851</b>	<b>159 931</b>

Zůstatková hodnota

(údaje v tis. Kč)

	Stav k 31.12.2010	Stav k 31.12.2011
Pozemky	1 137	1 137
Budovy	202 446	253 150
Stavby	9 736	9 642
Samostatné movité věci	64 184	57 090
-Energ.hnací stroje a zařízení	4 849	4 516
- Pracovní stroje a zařízení	5 151	4 389
- Přístroje a zvl.tech.zařízení	49 763	44 786
- Dopravní prostředky	1 403	870
- Inventář	269	230
- Výpočetní technika	2 749	2 299
Jiný DHM	35	35
Nedokončený DHM	2271	1 244
Zálohy na DHM	0	0
Oceňovací rozdíl k nabytému majetku	1 782	1 620
<b>Celkem</b>	<b>281 591</b>	<b>323 918</b>



Příloha účetní závěrky za rok 2011

V roce 2011 byly hodnotově nejvýznamnější následující přírůstky:

a) Nehmotného majetku:

- Software : Spisová služba	137 tis. Kč
StaproFONS, OpenLIMS	118 tis. Kč

b) Hmotného majetku:

- ekologizace – zateplení objektu	celkem	39 244 tis. Kč
z toho dotace ze Státního fondu životního prostředí ČR		14 506 tis. Kč
- rekonstrukce chirurgie	celkem	30 769 tis. Kč
- hypotermní systém BLANKETROL III		359 tis. Kč
- hemoklivační systém BD BACTEC		219 tis. Kč
- monitor VIGILEO/MHM1E		206 tis. Kč

V roce 2011 byly hodnotově nejvýznamnější následující úbytky:

a) Nehmotného majetku:

žádné

b) Hmotného majetku

- zehlicí lis	97 tis. Kč
---------------	------------

Společnost pořídila v roce 2011 hmotný majetek účtovaný přímo do nákladů v částce 448 tis. Kč a v roce 2010 v částce 881 tis. Kč. Tento majetek představuje drobný hmotný majetek, což jsou ostatní movité věci a soubory movitých věcí s dobou použitelnosti delší než jeden rok nevykázané v položce dlouhodobého majetku – účtují se o nich jako o zásobách přímo jednorázově do nákladů.

### 5.1.3. Dlouhodobý majetek zatížený zástavním právem

Společnost neeviduje žádný majetek zatížený zástavním právem.

## 5.2. Zásoby

Hodnota zásob je tvořena zejména zásobami MTZ v celkové hodnotě k 31. 12. 2011 799 tis. Kč (resp. 914 tis. Kč k 31. 12. 2010), léky pro nemocnici v celkové hodnotě k 31. 12. 2011 3 375 tis. Kč (resp. 3 439 tis. Kč k 31. 12. 2010) a hodnotou zboží – léků na skladě v lékárně činí k 31. 12. 2011 2 062 tis. Kč (resp. 1 674 tis. Kč k 31. 12. 2010).

## 5.3. Pohledávky

### 5.4. Krátkodobé pohledávky

#### 5.4.1. Věková struktura pohledávek z obchodních vztahů

(údaje v tis. Kč)

Rok	Kategorie	Do						Celkem po splatnosti	Celkem
		splatnosti 0 – 90 dní		Po splatnosti		2 a více let			
		0 – 90 dní	91 – 180 dní	181 – 360 dní	1 – 2 roky	2 a více let			
2011	Brutto	38 327	336	136	116	18	27	633	38 960
	Opr. položky	0	0	0	-1	-18	-27	-46	-46
	Netto	38 327	336	136	115	0	0	587	38 914
2010	Brutto	22 011	440	97	6	47	42	632	22 643
	Opr. položky	0	0	0	0	-20	-29	-49	-49
	Netto	22 011	440	97	6	27	13	583	22 594

Nemocnice Prachatice, a.s.





Příloha účetní závěrky za rok 2011

5.4.2. Pohledávky k podnikům ve skupině – nejsou.

5.5. Časové rozlišení aktivní

Dohadné účty aktivní jsou ve výši 4 285 tis. Kč. Jsou vytvořeny dohadnou položkou na spor o ambulantní složku úhrady od VZP za rok 2010. Dále je vytvořena dohadná položka na 5. kolo vyúčtování s VZP a dohadnými položkami na stabilizaci zdravotnických pracovníků.

Další položkou je účet příjmy příštích období v celkové výši 2 036 tis. Kč, z toho nejvýznamnější položky jsou tržby za zdravotními pojišťovnami, týkající se vesměs roku 2010.

5.6. Vlastní kapitál

5.6.1. Změny vlastního kapitálu

	k 31.12.2010	k 31.12.2011	v tis. Kč
Vlastní kapitál	313 655	330 734	
- základní kapitál	307 111	324 541	
- změny základního kapitálu	1 000	0	
- kapitálové fondy	1 659	2 321	
- rezervní fondy, ostatní fondy	7 576	7 797	
- výsledek hosp. minulých let	-4 952	-3 943	
- výsledek hosp. běž. úč. období	1 261	18	

základní kapitál - zvýšení o částku 17 430 tis. Kč /je zapsáno v OR/  
kapitálové fondy - zvýšení o částku 662 tis. Kč /finanční a naturální dary/  
rezervní fond - zvýšení o částku 63 tis. Kč /příděl ze zisku/  
ostatní fondy - zvýšení o částku 214 tis. Kč /příděl ze zisku, splátky půjček/ a snížení o částku 56 tis. Kč /poskytnutí soc. půjčky, rekreace, zájezdy, setkání důchodců/  
výsledek hospodaření minulých let (ztráta) - snížen o částku 1 009 tis. Kč /přídělem ze zisku/

5.7. Rezervy

	(údaje v tis. Kč)		
	Rezerva na daň z příjmů	Ostatní rezervy	Rezervy celkem
Zůstatek k 31.12.2010	0	4 586	4 586
Tvorba rezerv	0	890	890
Rozpuštění rezerv	0	1 757	1 757
<b>Zůstatek k 31.12.2011</b>	<b>0</b>	<b>3 719</b>	<b>3 719</b>

Tvorba rezerv:

- ostatní rezerva – dovolená 890 tis. Kč

-----  
Celkem ostatní rezervy 890 tis. Kč



Příloha účetní závěrky za rok 2011

Použití rezerv :

- ostatní rezerva – odměny členům představenstva	834 tis. Kč
- ostatní rezerva – revize zdravotních pojišťoven	900 tis. Kč
- ostatní rezerva – operační program LZZ	23 tis. Kč

Celkem použití rezerv 1 757 tis. Kč

### 5.8. Závazky

#### 5.9. Dlouhodobé závazky

Celková výše dlouhodobých závazků, jež mají k 31. 12. 2011 dobu splatnosti delší než 1 rok je nulová, k 31. 12. 2010 byla výše dlouhodobých závazků také nulová. Společnost nemá žádné dlouhodobé závazky, o kterých by neúčtovala.

Položka dlouhodobé závazky obsahuje pouze odložený daňový závazek, který činí k 31. 12. 2011 8 297 tis. Kč.

#### 5.10. Krátkodobé závazky

##### 5.10.1. Věková struktura krátkodobých závazků z obchodních vztahů

(údaje v tis. Kč)

Rok	Kategorie	Do splatnosti	Po splatnosti					Celkem po splatnosti	Celkem
			0 – 90 dní	91 - 180 dní	181 – 360 dní	1 - 2 roky	2 a více let		
2011	Krátkodobé	18 393	0	0	0	0	0	0	18 393
2010	Krátkodobé	11 681	0	0	0	0	0	0	11 681

##### 5.10.2. Závazky k podnikům ve skupině

Krátkodobé závazky z obchodních vztahů

Název společnosti	Stav k 31.12.2011	Stav k 31.12.2010
Nemocnice České Budějovice, a.s.	201	135
Nemocnice Písek, a.s.	0	1
Jihočeské nemocnice, a.s.	-48	43
<b>Celkem krátkodobé závazky k podnikům ve skupině</b>	<b>153</b>	<b>179</b>
<i>Závazky mimo skupinu</i>	18 240	11 502
<b>Krátkodobé závazky celkem</b>	<b>18 393</b>	<b>11 681</b>

##### 5.10.3. Závazky kryté podle zástavního práva nebo zajištěné jiným způsobem

Společnost nemá žádné závazky kryté zástavním právem či jinak zajištěné.

#### 5.11. Daň z příjmů

Byla provedena kalkulace daně z příjmů právnických osob za rok 2011, nebyl důvod k tvorbě rezervy na daň z příjmů právnických osob za zdaňovací období roku 2011.

Nemocnice Prachatice, a.s.



Příloha účetní závěrky za rok 2011

**5.12. Odložená daň**

Odloženou daňovou pohledávku (závazek) lze analyzovat následovně:

Odložená daň z titulu - Postup účtování viz kapitola 4.10.3

Základ odložené daně	k 31.12.2010	k 31.12.2011
Rozdíly v účetní a daňové zůstatkové ceně DHM	44 261	52 066
Účetní opravné položky k pohledávkám		
Účetní opravné položky k zásobám		
Jiné rozdíly OR	1 782	1 620
Kumulovaná daňová ztráta	-4 158	-6 215
Rezervy	-3 746	-3 719
Zdravotní pojištění odměny představenstva	-75	0
Zdravotní a sociální pojištění – stabilizace zdravotnických pracovníků		-83
<b>Celkem</b>	<b>38 064</b>	<b>43 669</b>
Sazba daně z příjmů	19 %	19 %
<b>Odložený daňový závazek</b>	<b>7 232</b>	<b>8 297</b>

**5.13. Splatné závazky z titulu sociálního a zdravotního pojištění a daňové nedoplatky**

Výše splatných závazků z titulu pojistného na sociální zabezpečení a příspěvku na státní politiku zaměstnanosti činila 3 081 tis. Kč k 31. 12. 2011 (3 320 tis. Kč k 31. 12. 2010). Uhrazeno ve splatnosti.

Výše splatných závazků z titulu veřejného zdravotního pojištění činila 1 352 tis. Kč k 31. 12. 2011 (1 455 tis. Kč k 31. 12. 2010). Uhrazeno ve splatnosti.

Společnost má vůči místně příslušným finančním orgánům daňové nedoplatky (ve splatnosti) ve výši 1 319 tis. Kč k 31. 12. 2011 (1 417 tis. Kč k 31. 12. 2010). Uhrazeno ve splatnosti.

**5.14. Krátkodobé finanční výpomoci**

Na základě smlouvy o poskytnutí návratné finanční výpomoci z rozpočtu Jihočeského kraje na realizaci projektu „Centrální budova Nemocnice Prachatice, a.s. – snížení energetické náročnosti“ schváleného Ministerstvem životního prostředí ČR pro financování z Operačního programu Životní prostředí ze dne 10. 11. 2011 byla poskytnuta návratná finanční výpomoc ve výši 13 053 tis. Kč.

**5.15. Výnosy z běžné činnosti podle hlavních činností**

	(údaje v tis. Kč)					
	Období do 31.12.2011			Období do 31.12.2010		
	Tuzem.	Zahr.	Celkem	Tuzem.	Zahr.	Celkem
Prodej léků, SZM	31 988	0	31 988	35 166	0	35 166
Prodej zboží ostatní	2 664	0	2 664	1 849	0	1 849
<b>Tržby za prodej zboží celkem</b>	<b>34 652</b>	<b>0</b>	<b>34 652</b>	<b>37 015</b>	<b>0</b>	<b>37 015</b>
Zdravotní výkony	216 519	0	216 519	217 172	0	217 172
Regulační poplatky	3 711	0	3 711	3 549	0	3 549
Ost. ( pronájem, atd.)	9 060	0	9 060	10 330	0	10 330
<b>Tržby za prodej vlastních výrobků a služeb celkem</b>	<b>229 290</b>	<b>0</b>	<b>229 290</b>	<b>231 051</b>	<b>0</b>	<b>231 051</b>

Celková výše příjmů za rok 2011 je nižší z důvodu - záporného vyúčtování zdravotní péče za zdravotními pojišťovnami.

Nemocnice Prachatice, a.s.



Příloha účetní závěrky za rok 2011

**5.16. Spotřebované nákupy**

(údaje v tis. Kč)

	Období do 31.12.2011	Období do 31.12.2010
Spotřeba materiálu	59 640	68 743
Spotřeba energie	11 607	4 966
Náklady vynaložené na prodané zboží	29 003	31 072
<b>Spotřebované nákupy celkem</b>	<b>100 250</b>	<b>104 781</b>

**5.17. Služby**

(údaje v tis. Kč)

	Období do 31.12.2011	Období do 31.12.2010
Opravy a udržování	4 989	4 813
Cestovné	339	181
Náklady na reprezentaci	48	21
Telefon, fax, internet	532	477
Výdej drobného nehmotného majetku do užívání	20	43
Nájemné	404	518
Leasing	0	0
Svoz a likvidace odpadu	848	771
Údržba software	1 455	1 157
Stomatologické práce	464	581
Školení	1 495	343
Ostatní služby	2 582	3 736
<b>Celkem</b>	<b>13 176</b>	<b>12 641</b>

**5.18. Celkové náklady na odměny statutárnímu auditorovi/auditorské společnosti**

(údaje v tis. Kč)

	Období do 31.12.2011	Období do 31.12.2010
Povinný audit účetní závěrky	120	132
Jiné ověřovací služby	89	55
Daňové poradenství	97	60
<b>Celkem</b>	<b>306</b>	<b>247</b>

Od roku 2010 se tvoří dohady na celkovou hodnotu auditorských a daňových služeb vztahujících se k aktuálnímu účetnímu období.

**5.19. Celkové výdaje vynaložené na výzkum a vývoj**

Společnost ve sledovaném období nevyaložila žádné náklady na výzkum ani vývoj.

**5.20. Podrozvahové operace**

V podrozvahové evidenci je veden:

- materiál na skladě CO 12 tis. Kč
- majetek v úschově – hotovost 131 tis. Kč

Nemocnice Prachatice, a.s.



Příloha účetní závěrky za rok 2011

- majetek darovaný	6 130 tis. Kč
z toho :	
- majetek darovaný nad 40 tis. Kč	834 tis. Kč
- majetek darovaný 3-40 tis. Kč	1 310 tis. Kč
- majetek vypůjčený	1 371 tis. Kč
- majetek pronajatý	332 tis. Kč
- ekologizace Nemocnice PT	2 283 tis. Kč
- odepsané pohledávky	193 tis. Kč
<hr/>	
celkem podrozvahový účet	6 466 tis. Kč

Nemocnice Prachatice, a.s.



Příloha účetní závěrky za rok 2011

## 6. ZÁVAZKY NEUVEDENÉ V ÚČETNICTVÍ

Společnost neeviduje žádné závazky neobsažené v účetnictví.

Společnost nevystavovala žádné záruční směnky.

### Soudní spory

Informace o soudních sporech:

- Spor veden u Okresního soudu v Prachaticích. Žalobkyně M. Jar., žádá o náhradu škody na zdraví ve výši 686 tis. Kč. Žaloba podána v dubnu 2011, v září a listopadu 2011 proběhla jednání, dne 07. 02. 2012 bude u dožádaného soudu v Č. Budějovicích proveden výslech dalšího svědka-lékaře, poté bude zřejmě soudem zadán znalecký posudek. Výsledek těžko předjímat, ale u této pacientky skutečně došlo pozdějším stanovením diagnózy ke škodě na zdraví. Pokud by soud nárok na náhradu škody přiznal, záleží na tom, zda přizná i požadované dvojnásobné ztižení společenského uplatnění. Uplatnění dalších nároků však není vyloučeno. Uplatněný nárok hlášen jako pojistná událost Hasičské vzájemné pojišťovně, která v případě takové situace kryje náhradu.

Informace o očekávaných žalobách:

- P. D. Ledr. uplatnila v listopadu 2011 nárok na náhradu škody na zdraví způsobenou při poskytování zdravotní péče. Pojistná událost byla nemocnicí nahlášena pojišťovně. Nárok byl uznán jako oprávněný, pojistné plnění poskytla Hasičská vzájemná pojišťovna, nemocnice jen spoluúčast ve výši 1 000,-- Kč.

- P. I. Voch. Uplatnila v listopadu 2011 nárok na náhradu škody na zdraví způsobenou při poskytování zdravotní péče. Pojistná událost byla nahlášena Hasičské vzájemné pojišťovně. Hasičská VP nepřiznala dvojnásobky částek, poskytla základní plnění, nemocnice jen spoluúčast ve výši 1 000,-- Kč. Dá se předpokládat, že bude podána žaloba k soudu a uplatnění zvýšení nároku.

Informace o dlužnicích, na které byla podána žaloba k soudu, vydán platební rozkaz nebo podán návrh na prohlášení konkursu:

- Žaloba ani návrh podány nebyly.

### Závazky spojené s výstavbou a pořízováním majetku (včetně finančního leasingu)

Společnost nemá k datu účetní závěrky budoucí závazky z titulu investičních výdajů plynoucí z uzavřených smluv.

Nemocnice Prachatice, a.s.



Příloha účetní závěrky za rok 2011

**7. UDÁLOSTI, KTERÉ NASTALY PO DATU ÚČETNÍ ZÁVĚRKY**

Po datu účetní závěrky došlo k těmto událostem, které nemají dopad na účetní závěrku.

Od 01. 01. 2012 byly Nemocnici Prachatice, a.s. uděleny, Energetickým regulačním úřadem, Jihlava, 2 licence:

- licence na výrobu tepelné energie
- licence na rozvod tepelné energie

Sestaveno dne: 4. 4. 2012  
Právní forma účetní jednotky: akciová společnost  
Předmět podnikání účetní jednotky: komplexní poskytování zdravotnických služeb  
Podpisový záznam: Ing. Michal Čarvaš, MUDr. František Stráský

Nemocnice Prachatice, a.s.



Zpracováno v souladu s vyhláškou  
č. 500/2002 Sb., ve znění pozdějších předpisů

**PŘEHLED O PENĚŽNÍCH TOCÍCH**

(v celých tisících Kč)  
ke dni 31.12.2011

IČ
260 95 165

Ochodní firma nebo jiný  
název účetní jednotky

**Nemocnice Prachatice, a.s.**

Sídlo, bytostné nebo místo  
poskávání účetní jednotky

Nebahovská 1015

Prachatice

380 20

	Běžné účetní období	Minulé účetní období
<b>P.</b> Stav peněžních prostředků a peněžních ekvivalentů na začátku účetního období	40 785	23 318
<b>Peněžní toky z hlavní výdělečné činnosti (provozní činnost)</b>		
<b>Z.</b> Účetní zisk nebo ztráta z běžné činnosti před zdaněním	1 083	1 808
<b>A. 1</b> Úpravy o nepeněžní operace	13 928	15 109
A. 1 1 Odpisy stálých aktiv a umořování opravné položky k nabytému majetku	15 075	14 904
A. 1 2 Změna stavu opravných položek, rezerv	-847	248
A. 1 3 Zisk z prodeje stálých aktiv	0	233
A. 1 4 Výnosy z dividend a podílů na zisku	0	0
A. 1 5 Vyúčtované nákladové úroky s výjimkou kapitalizovaných a vyúčtované výnosové úroky	-300	-276
A. 1 6 Případné úpravy o ostatní nepeněžní operace	0	0
<b>A. *</b> Čistý peněžní tok z prov. činnosti před zdaněním, změnami prac. kapitálu a mim.položkami	15 011	16 917
<b>A. 2</b> Změny stavu nepeněžních složek pracovního kapitálu	-4 794	6 381
A. 2 1 Změna stavu pohledávek z provozní činnosti, přechodných účtů aktiv	-21 377	371
A. 2 2 Změna stavu krátkodobých závazků z provozní činnosti, přechodných účtů pasiv	16 771	6 032
A. 2 3 Změna stavu zásob	-188	-22
A. 2 4 Změna stavu krátkodobého finančního majetku nespádajícího do peněžních prostř. a ekvivalentů	0	0
<b>A. **</b> Čistý peněžní tok z provozní činnosti před zdaněním a mimořádnými položkami	10 217	23 298
<b>A. 3</b> Vypáčené úroky s výjimkou kapitalizovaných	0	0
<b>A. 4</b> Přijaté úroky	300	276
<b>A. 5</b> Zapáčená daň z příjmů za běžnou činnost a doměrky daně za minulá období	0	0
<b>A. 6</b> Příjmy a výdaje spojené s mimořádným hospodářským výsledkem včetně daně z příjmů	0	0
<b>A. 7</b> Přijaté dividendy a podíly na zisku	0	0
<b>A. ***</b> Čistý peněžní tok z provozní činnosti	10 517	23 574
<b>Peněžní toky z investiční činnosti</b>		
<b>B. 1</b> Výdaje spojené s nabytím stálých aktiv	-57 864	-10 336
<b>B. 2</b> Příjmy z prodeje stálých aktiv	0	75
<b>B. 3</b> Půjčky a úvěry spřízněným osobám	0	0
<b>B. ***</b> Čistý peněžní tok vztahující se k investiční činnosti	-57 864	-10 261
<b>Peněžní toky z finanční činnosti</b>		
<b>C. 1</b> Dopady změn dlouhodobých, resp. krátkodobých závazků	0	-5 636
<b>C. 2</b> Dopady změn vlastního kapitálu na peněžní prostředky a ekvivalenty	17 981	9 790
C. 2 1 Zvýšení peněžních prostředků z důvodů zvýšení základního kapitálu, emisního ážia atd.	17 430	9 060
C. 2 2 Vypáčení podílů na vlastním jmění společníkům	0	0
C. 2 3 Další vklady peněžních prostředků společníků a akcionářů	0	800
C. 2 4 Úhrada ztráty společníky	0	0
C. 2 5 Přímé platby na vrub fondů	551	-10
C. 2 6 Vypáčené dividendy nebo podíly na zisku včetně zapáčené daně	0	0
<b>C. ***</b> Čistý peněžní tok vztahující se k finanční činnosti	17 981	4 154
<b>F.</b> Čisté zvýšení resp. snížení peněžních prostředků	-29 366	17 467
<b>R.</b> Stav peněžních prostředků a pen. ekvivalentů na konci účetního období	11 419	40 785

Sestaveno dne: 4.4.2012

Právní forma účetní jednotky: akciová společnost

Předmět podnikání účetní jednotky: komplexní poskytování zdravotnických služeb

Podpisový záznam: Ing. Michal Čarvaš, MUDr. František Stráský





Zpracováno v souladu s vyhláškou  
č. 500/2002 Sb., ve znění pozdějších předpisů

**PŘEHLED O ZMĚNÁCH  
VLASTNÍHO KAPITÁLU**  
(v celých tisících Kč)

ke dni 31.12.2011

Obchodní firma nebo jiný  
název účetní jednotky

**Nemocnice Prachatice, a.s.**

Sídlo, bydliště nebo místo  
podnikání účetní jednotky

Nebahovská 1015  
Prachatice  
383 20

	Počáteční zůstatek	Zvýšení	Snížení	Konečný zůstatek
A. Základní kapitál zapsaný v obchodním rejstříku	307 111	17 430	0	324 541
B. Základní kapitál nezapsaný v obchodním rejstříku	1 000	16 430	17 430	0
C. Součet A +/- B	308 111			
D. Vlastní akcie a vlastní obchodní podíly	0	0	0	0
* Součet A +/- B +/- D				324 541
E. Emisní ážio	0	0	0	0
F. Rezervní fondy	7 109	63	0	7 172
G. Ostatní fondy ze zisku	467	214	56	625
H. Kapitálové fondy	1 659	662	0	2 321
I. Rozdíly z přecenění nezahnuté do hospodářského výsledku	0	0	0	0
J. Zisk minulých účetních období	1 261	0	1 261	0
K. Ztráta minulých účetních období	-4 952	1 009	0	-3 943
L. Zisk/ztráta za účetní období po zdanění		18	0	18
* Celkem	313 655	35 826	18 747	330 734

Sestaveno dne:

4.4.2012

Právní forma účetní jednotky:

akciová společnost

Předmět podnikání účetní jednotky:

komplexní poskytování zdravotnických služeb

Podpisový záznam:

Ing. Michal Čarvaš, MUDr. František Stráský





## Zpráva nezávislého auditora

pro akcionáře společnosti Nemocnice Prachatice, a.s.

### O ověření zprávy o vztazích mezi propojenými osobami

Ověřili jsme věcnou správnost údajů uvedených ve zprávě o vztazích mezi propojenými osobami společnosti **Nemocnice Prachatice, a.s.**, se sídlem: Prachatice, Nebahovská 1015, PSČ 383 20, IČ: 260 95 165 za rok končící 31. 12. 2011. Za sestavení této zprávy o vztazích je odpovědný statutární orgán společnosti Nemocnice Prachatice, a.s. Naším úkolem je vydat na základě provedeného ověření stanovisko k této zprávě o vztazích.

Ověření jsme provedli v souladu s AS č. 56 Komory auditorů České republiky. Tento standard vyžaduje, abychom plánovali a provedli ověření s cílem získat omezenou jistotu, že zpráva o vztazích neobsahuje významné (materiální) věcné nesprávnosti. Ověření je omezeno především na dotazování pracovníků společnosti a na analytické postupy a výběrovým způsobem provedené prověření věcné správnosti údajů. Proto toto ověření poskytuje nižší stupeň jistoty než audit. Audit jsme neprováděli, a proto nevyjadřujeme výrok auditora.

**Na základě našeho ověření jsme nezjistili žádné skutečnosti, které by nás vedly k domněnce, že zpráva o vztazích mezi propojenými osobami společnosti Nemocnice Prachatice, a.s. za rok končící 31. 12. 2011 obsahuje významné (materiální) věcné nesprávnosti.**

V Praze dne 12. dubna 2012

Ing. Jakub Kovář  
auditor, oprávnění KA ČR č. 1959  
místopředseda představenstva



NEXIA AP a.s.  
Sokolovská 5/49, 186 00 Praha 8  
auditorská společnost, oprávnění KA ČR č. 96

**Pisemná zpráva o vztazích mezi ovládajícími osobami a ovládanou osobou a mezi ostatními osobami ovládanými stejnou ovládající osobou za rok 2011 společnosti Nemocnice Prachatice, a.s.**

Zpracovalo Představenstvo společnosti Nemocnice Prachatice, a.s., se sídlem Nebahovská 1015, 383 20 Prachatice, IČ: 26095165

**Osoba ovládaná:**

**Nemocnice Prachatice, a.s., se sídlem Nebahovská 1015, 383 20 Prachatice, IČ: 26095165**

**1.1**

**Osoby ovládající**

**Jihočeský kraj, se sídlem U Zimního stadionu 1952/2, 370 76 České Budějovice, IČ: 70890650**

**1.2**

**Osoby ovládané stejnými ovládajícími osobami**

**Jihočeské nemocnice, a.s., se sídlem Boženy Němcové 49/3, 370 01 České Budějovice, IČ: 26093804**

**Nemocnice České Budějovice, a.s., se sídlem B. Němcové 585/54, 370 01 České Budějovice, IČ: 26068877**

**Nemocnice Český Krumlov, a.s., se sídlem Horní Brána 429, 381 27 Český Krumlov, IČ: 26095149**

**Nemocnice Dačice, a.s., se sídlem Antonínská 85/II, 380 01 Dačice, IČ: 28113195**

**Nemocnice Jindřichův Hradec, a.s., se sídlem U Nemocnice 380/III, 377 38 Jindřichův Hradec, IČ: 26095157**

**Nemocnice Písek, a.s., se sídlem Karla Čapka 589, 397 23 Písek, IČ: 26095190**

**Nemocnice Tábor, a.s., se sídlem Kpt. Jaroše 2000, 390 03 Tábor IČ: 26095203**

**Nemocnice Strakonice, a.s., se sídlem Radomyšlská 336, 386 29 Strakonice, IČ: 26095181**



## II. Rozhodné období

Tato zpráva byla zpracována za účetní období od 1. ledna do 31. prosince 2011.

## III. Vztahy mezi propojenými osobami

### 3.1

#### Smlouvy uzavřené s osobou ovládající v účetním období roku 2011

**Společnost :** Jihočeský kraj

**Předmět smlouvy :**

Smlouva

49/2011	o poskytnutí grantu SD/OSVZ/28/11 z Grantového programu Podpora vzdělávání lékařů v nemocnicích se sídlem v Jč kraji, platnost – určitá – do 31.12.2011
79/2011	o poskytnutí vyrovnávací platby za závazek veřejné služby, platnost – určitá - do 31.12.2011
121/2011	o poskytnutí návratné finanční výpomoci z rozpočtu Jč. kraje na realizaci projektu Centrální budova Nemocnice Prachatice, a.s. – snížení energetické náročnosti, platnost – určitá – do 31.12.2011
126/2011	dodatek č.2 ke Smlouvě o zajištění pojištění dle Usnesení 1040/2011/RK-79, platnost - neurčitá
127/2011	darovací SD/KHEJ/236/11 – o finančním daru na úhradu nákladů Den otevřených dveří NPT, a.s., platnost – určitá – 21.11.2011

Rozhodnutí valné hromady

- Usnesení č. 517/2011 /RK – 68 ze schůze Rady Jihočeského kraje dne 14.6.2011, navýšení základního kapitálu o 16 430 000,00 Kč

### 3.2

#### Smlouvy uzavřené s ostatními osobami ovládanými stejnou ovládající osobou

**Společnost :** Jihočeské nemocnice, a.s.

**Předmět smlouvy :**

Smlouva

7/2011	dodatek č. 1 k Mandátní smlouvě č. 2, platnost – neurčitá
26/2011	o dílo – licence spisové služby, platnost – neurčitá , maintenance (3letá podpora) do 31.5.2014



**Společnost :** Nemocnice České Budějovice, a.s.

**Předmět smlouvy :**

Smlouva

- |          |  |
|----------|--|
| 8/2011   | o umožnění absolvování stáže v oblasti vzdělávacího programu lékařů, na anesteziologicko-resuscitačním oddělení, platnost určitá - 17.1.2011 - 15.4.2011 |
| 12/2011  | o umožnění absolvování stáže v oblasti vzdělávacího programu lékařů, na psychiatrickém oddělení, platnost určitá - 7.2.2011 - 25.2.2011                  |
| 34/2011  | o umožnění absolvování stáže v oblasti vzdělávacího programu lékařů, na neonatologickém oddělení, platnost určitá - 14.3.2011 - 10.6.2011                |
| 55/2011  | o umožnění absolvování stáže v oblasti vzdělávacího programu lékařů, na infekčním oddělení, platnost určitá - 16.5.2011 - 8.7.2011                       |
| 57/2011  | o umožnění absolvování stáže v oblasti vzdělávacího programu lékařů, na neurologickém, platnost určitá - 6.6.2011 – 30.6. 2011                           |
| 71/2011  | o umožnění absolvování stáže v oblasti vzdělávacího programu lékařů, na psychiatrickém oddělení, platnost určitá - 1.7.2011 – 29.7.2011                  |
| 85/2011  | o umožnění absolvování stáže v oblasti vzdělávacího programu lékařů, na anesteziologicko-resuscitačním oddělení, platnost určitá - 1.8.2011 – 16.9.2011  |
| 97/2011  | o umožnění absolvování stáže v oblasti vzdělávacího programu lékařů, na dětském oddělení, platnost určitá - 5.9.2011 – 30.11.2011                        |
| 99/2011  | o umožnění absolvování stáže v oblasti vzdělávacího programu lékařů, na dětském oddělení, platnost určitá - 5.9.2011 – 30.11.2011                        |
| 104/2011 | o umožnění absolvování stáže v oblasti vzdělávacího programu lékařů, na kardiologickém oddělení, platnost určitá - 5.9.2011 – 30.6.2012                  |
| 113/2011 | o umožnění absolvování stáže v oblasti vzdělávacího programu lékařů, na neonatologickém oddělení, platnost určitá - 17.10.2011 – 21.10.2011              |
| 115/2011 | o zpracování osobních údajů NOR<br>platnost určitá - do 31.12.2011   |
| 142/2011 | o umožnění absolvování stáže v oblasti vzdělávacího programu lékařů, na anesteziologicko-resuscitačním oddělení, platnost určitá – 1.1.2012 – 31.3.2012  |

**Společnost :** Nemocnice Písek, a.s.

**Předmět smlouvy :**

Smlouva

- |         |  |
|---------|--|
| 14/2011 | o poskytnutí odborné stáže na dětském a dorostovém oddělení s cílem získání teoretických a praktických zkušeností v rámci interního kmene pro obor rehabilitační a fyzikální medicíny, platnost určitá – 21.5.2011 – 21.7.2011 |
|---------|--|



- |         |  |
|---------|--|
| 96/2011 | o poskytnutí odborné stáže na neurologickém oddělení s cílem získání teoretických a praktických zkušeností v rámci interního kmene pro obor vnitřního lékařství,<br>platnost určitá – 1.9.2011 – 30.9.2011 |
| 98/2011 | o poskytnutí odborné stáže na neurologickém oddělení s cílem získání teoretických a praktických zkušeností v rámci interního kmene pro obor vnitřního lékařství,<br>platnost určitá – 1.9.2011 – 30.9.2011 |

Ceny smluv jsou na úrovni cen obvyklých, se závazkem hradit cenu bezhotovostním převodem finančních prostředků.

Prohlašujeme, že si nejsme vědomi skutečnosti, že by společností Nemocnice Prachatice, a.s. vznikla uzavřením výše uvedených smluv a souvisejících dodatků a z nich vyplývajících vztahů nějaká újma.

### 3.3

#### Jiné právní úkony

V období, za které je tato zpráva vyhotovována, nebyly učiněny ovládanou osobou žádné jiné právní úkony v zájmu propojených osob.

### 3.4

#### Ostatní opatření

V období, za které je tato zpráva vyhotovována, nebyla ovládanou osobou přijata nebo uskutečněna žádná ostatní opatření v zájmu nebo na popud propojených osob.

## IV. Důvěrnost informací

Za důvěrné jsou v rámci koncernu považovány informace a skutečnosti, které jsou součástí obchodního tajemství propojených osob a také ty informace, které byly za důvěrné jakoukoliv osobou, která je součástí koncernu, označeny. Dále jsou to veškeré informace z obchodního styku, které by mohly být samy o sobě nebo v souvislosti s jinými informacemi nebo skutečnostmi k újmě jakékoliv z osob tvořících koncern.

## V. Prohlášení

Prohlašujeme, že jsme do zprávy o vztazích mezi propojenými osobami vyhotovené podle § 66a odst. 9 obchodního zákoníku za účetní období od 1. 1. 2011 do 31. 12. 2011 uvedli veškeré, v tomto účetním období uzavřené či uskutečněné a nám k datu podpisu této zprávy známé:  
smlouvy mezi propojenými osobami  
jiné právní úkony učiněné v zájmu těchto osob  
veškerá opatření přijatá nebo uskutečněná v zájmu nebo na popud těchto osob



## VI. Závěr

Tato zpráva byla zpracována orgánem ovládané osoby, zplnomocněným ke všem právním úkonům souvisejícím s podnikatelskou činností společnosti Nemocnice Prachatice, a.s. dne 27.3.2012 a bude předložena k přezkoumání auditorovi, který bude provádět kontrolu účetní závěrky ve smyslu zvláštního zákona.

V Prachaticích dne 27.3.2012

Podpisy členů statutárního orgánu ovládané osoby Nemocnice Prachatice, a.s.

  
.....  
Ing. Michal Čarvaš  
Předseda představenstva

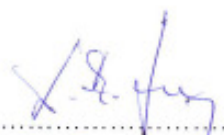
  
.....  
NEMOCNICE PRACHATICE  
NEMOCNICE PRACHATICE, a.s.  
Mělnhová 1015, 383 20 Prachatice  
MUDr. František Stráský  
Místopředseda představenstva





## Zpráva nezávislého auditora

pro akcionáře společnosti **Nemocnice Prachatice, a.s.**

### O ověření výroční zprávy

Ověřili jsme soulad výroční zprávy společnosti **Nemocnice Prachatice, a.s.**, se sídlem: Prachatice, Nebahovská 1015, PSČ 383 20, IČ: 260 95 165, k 31. prosinci 2011 s účetní závěrkou, která je obsažena v této výroční zprávě na stranách 66 až 96.

Za správnost výroční zprávy je zodpovědný statutární orgán společnosti **Nemocnice Prachatice, a.s.** Naším úkolem je vydat na základě provedeného ověření výrok o souladu výroční zprávy s účetní závěrkou.

Ověření jsme provedli v souladu s mezinárodními auditorskými standardy a souvisejícími aplikačními doložkami Komory auditorů České republiky. Tyto standardy vyžadují, aby auditor naplánoval a provedl ověření tak, aby získal přiměřenou jistotu, že informace obsažené ve výroční zprávě, které popisují skutečnosti, jež jsou předmětem zobrazení v účetní závěrce, jsou ve všech významných (materiálních) ohledech v souladu s příslušnou účetní závěrkou. Jsme přesvědčeni, že provedené ověření poskytuje přiměřený podklad pro vyjádření výroku auditora.

**Podle našeho názoru jsou informace uvedené ve výroční zprávě společnosti Nemocnice Prachatice, a.s. k 31. 12. 2011 ve všech významných (materiálních) ohledech v souladu s výše uvedenou účetní závěrkou.**

V Praze dne 9. května 2012

Ing. Jakub Kovář  
auditor, oprávnění KA ČR č. 1959  
místopředseda představenstva



NEXIA AP a.s.  
Sokolovská 5/49, Praha 8, 186 00  
auditorská společnost, oprávnění KA ČR č. 96





*S důvěrou k nám,  
spokojeni od nás...*

**Kontaktní údaje:**

**Nemocnice Prachatice, a.s.  
Nebahovská 1015  
383 20 Prachatice**

**Tel: +420 388 600 111**

**Fax: +420 388 600 184**

**E-mail: [info@nempt.cz](mailto:info@nempt.cz)**

**URL: [www.nempt.cz](http://www.nempt.cz)**

**Datová schránka: 5zpf7c**