

VÝROČNÍ ZPRÁVA 2012

NEMOCNICE PRACHATICE, a.s.



Jihočeský kraj



Vážení pacienti i návštěvníci prachatické nemocnice,

všem jihočeským nemocnicím se v roce 2012 podařilo úspěšně zvládnout spor se zdravotními pojišťovnami a v závěru roku tak mohly podepsat smlouvy na úhradu péče na dalších pět let. I když administrativně byl rok 2012 náročný, nezapomínalo vedení Nemocnice Prachatice, a.s. na rozvoj zařízení a to jak ve prospěch pacientů, tak personálu.

Nové investice v Nemocnici Prachatice v roce 2012 představovaly částku téměř 12 milionů korun. Díky této částce došlo například k rozšíření parkoviště v areálu nemocnice, ale také ke zvýšení bezpečnosti - vjezdy, výjezdy a vchody do areálu a budov jsou hlídány kamerovým systémem. Při nemocniční lékárně byla vybudována moderní přípravná cytostatik, která bude sloužit pro pacienty onkologické ambulance. Na stanici JIP byly osazeny nové automatické dveře a zrekonstruována koupelna pro pacienty. Samozřejmě, že obnovy se dočkalo také přístrojové vybavení nemocnice. Díky němu lékařům

v jejich práci pomáhá nová laparoskopická věž, vrtačka s nástavcem pily na ortopedii, nový inkubátor či dialyzační monitor. Pro lepší komfort pacientů se podařilo obměnit postele na většině lůžkových oddělení.

Mimo investic do vybavení oddělení a vylepšení areálu nemocnice investovali v Prachaticích také do projektu, který není na první pohled vidět, ale ocení jej jak zaměstnanci, tak pacienti. Byl dokončen dvouletý projekt ve vzdělávání zaměstnanců nemocnice, který byl financován z prostředků Evropského fondu a Státního rozpočtu ČR. Jeho cílem bylo poskytnout všem zaměstnancům v nemocnici stejné informace v oblasti komunikace a nastavit tak určitou úroveň pro vztahy v nemocnici, ať už se týkají personálu k pacientům, návštěvám či personálu mezi sebou. Navíc nemocnice opět uspěla na předním místě v celostátní anketě Nejlepší nemocnice v kategorii finančního zdraví a na 2. místě ve spokojenosti zaměstnanců za Jihočeský kraj.

Všechny kroky, které v roce 2012 vedení Nemocnice Prachatice učinilo, směřují ke stejnému cíli. Aby spokojeným pacientům poskytoval péči v příjemném a dobře vybaveném prostředí proškolený a trvale se vzdělávající personál. Věřím, že i v dalších letech se podaří Nemocnici Prachatice, a.s. rozvíjet a to jak ve spokojenosti lékařů, tak především ke spokojenosti pacientů, a děkuji touto cestou všem, kteří se o to aktivně zasazují.

Mgr. Jiří Zimola
hejtman Jihočeského kraje

Obsah

| | |
|---|-----------|
| Úvodní slovo předsedy představenstva | 5 |
| 1. Statutární orgány | 8 |
| 1.1. Představenstvo | 8 |
| 1.2. Dozorčí rada | 9 |
| 1.3. Zpráva dozorčí rady | 10 |
| 1.4. Základní údaje o nemocnici | 11 |
| 1.5. Vyjádření dle §21 zákona č. 563/1991 Sb. o účetnictví | 11 |
| 2. Organizační struktura | 12 |
| 2.1. Organizační struktura | 12 |
| 2.2. Poradní orgány | 13 |
| 2.3. Předmět činnosti | 13 |
| 2.4. Vedoucí pracovníci | 17 |
| 3. Léčebná péče | 18 |
| 3.1. Lůžkový fond 2012 | 18 |
| 3.2. Využití lůžkového fondu (v %) | 19 |
| 3.3. Dopravní zdravotnická služba | 19 |
| 3.4. Základní kapacitní a výkonové ukazatele | 20 |
| 3.5. Lékárna | 23 |
| 4. Ekonomika | 24 |
| 4.1. Náklady, výnosy, hospodářský výsledek (v tis. Kč) | 24 |
| 4.2. Movitý a nemovitý majetek (v tis. Kč) | 24 |
| 4.3. Jednotlivé položky nákladů (v tis. Kč) | 25 |
| 4.4. Jednotlivé položky tržeb (v tis. Kč) | 27 |
| 4.5. Hospodářský výsledek a jeho rozdělení | 27 |
| 4.6. Smluvní vztahy se zdravotními pojišťovnami | 29 |
| 4.7. Sociální fond | 30 |
| 4.8. Investice | 31 |
| 5. Provozní údaje | 33 |
| 5.1. Energetika | 33 |
| 5.2. Odpadové hospodářství | 35 |
| 5.3. Požární ochrana; bezpečnost a ochrana zdraví při práci | 36 |
| 6. Personalistika | 38 |
| 6.1. Počty zaměstnanců 2006 - 2012 | 38 |
| 6.2. Průměrné mzdy (v Kč) | 39 |
| 6.3. Vzdělanostní struktura lékařů | 39 |
| 6.4. Věková struktura zaměstnanců – porovnání 2011 a 2012 | 40 |
| 6.5. Nemocnost k 31.12.2012 (v %) | 41 |
| 6.6. Nástup absolventů | 42 |
| 7. Stravovací provoz | 43 |
| 8. Prádelna | 44 |
| 9. Ostatní provozní zajištění | 45 |
| 9.1. Dopravní zdravotnická služba | 45 |
| 9.2. Ostatní doprava | 45 |
| 9.3. Areál nemocnice | 46 |
| 9.4. Bytové hospodářství | 48 |
| 9.5. Středisko úklidu | 49 |
| 9.6. Recepce | 50 |
| 10. Mimořádné události | 51 |
| 11. Vztah s veřejností | 52 |
| 12. Akreditace a certifikace | 54 |
| 13. Významné události | 58 |
| 14. Přehled dárců | 65 |
| 15. Redakční rada výroční zprávy | 67 |

Úvodní slovo předsedy představenstva

Vážení zaměstnanci, pacienti, obchodní partneři, občané Prachaticka a okolí,



jak asi všichni víte, uplynulý rok byl velmi náročný a byl zejména ve znamení řady bitev, které jsme svedli o zachování jednotlivých částí provozu nemocnice – ortopedie, lipidové poradny, dětského a novorozeneckého oddělení, porodnice, potažmo o budoucnosti celé nemocnice. Z tohoto pohledu lze uplynulý rok hodnotit jako úspěšný. Po celoročním dlouhém a složitém jednání o restrukturalizaci lůžek se zdravotními pojišťovnami i o uzavírání nových rámcových smluv na dalších pět let se podařilo zajistit stabilitu a nasmlouvat kompletní spektrum péče. Navíc se podařilo i osamostatnit ortopedii na samostatné oddělení a ukončit tak každoroční spekulace o jejím dalším fungování.

Bylo to náročné období nejen pro vedení nemocnice a všechny zaměstnance, ale i pro její okolí, tj. pacienty a obyvatele Prachaticka. Vzhledem k plánům VZP na výraznou redukci lůžek na řadě oddělení se jednalo de facto i o vlastní existenci či neexistenci nemocnice. Na podporu zachování nemocnice vznikla petice a v mých očích se nemocnice semkla a táhla v nelehké době za jeden provaz, i když to znamenalo utažení opasků i snížení mezd. Nejen díky více jak 15 tisícům podpisů pod peticí, ale především díky jednotě všech jihočeských nemocnic, podpoře hejtmána Mgr. Jiřího Zimoly, náměstkyně hejtmána Mgr. Ivany Stráské, starosty Ing. Martina Malého i dalších starostů a zastupitelů z regionu i obyvatel Prachaticka, se nakonec podařilo ovlivnit rozhodnutí pojišťovny a dojednat zachování dostupnosti zdravotní péče v plném rozsahu i udržet dnešních více jak 350 pracovních míst.

Rok byl složitý i po ekonomické stránce. Museli jsme se uskromnit, abychom se z počáteční ztráty dokázali posunout do zisku i přes růst nákladů díky vyšší DPH nebo poklesu příjmů od pojišťoven. Přesto se ale podařilo investovat více jak 12 milionů korun do přístrojů a zvelebit nemocnici. Zavedli jsme nový klinický informační systém. Z řady přístrojů a zařízení nemohu nezmínit laparoskopickou věž, vrtačku pro ortopedii, nový inkubátor, vybavení pro ARO a JIRP či dialyzační monitor. Podařilo se obměnit postele v téměř v celé nemocnici. Neinvestovalo se jen do zdravotnických provozů, ale novou elektrickou pánev získal i stravovací provoz. Ze stavebních investic jsme rozšířili parkoviště, instalovali kamerový systém, vybudovali oddělení pro přípravu cytostatik v lékárně, zrekonstruovali koupelnu na JIRP i gynekologii.

Kromě jiného je třeba připomenout, že jsme úspěšně prošli akreditačním řízením na oddělení mikrobiologie i kontrolním auditem na ISO 9001. Dokončili jsme realizaci vzdělávacího projektu, pokračovali v prezentaci a zviditelňování nemocnice navenek (dětský den, nemocniční ples, jubilejní 30. Mezikrajské dny klinické biochemie, vydání nemocničních novin, ...). K přiblížení se potřebám a přáním pacientům slouží i realizované dotazníkové šetření a díky němu zjištěné názory a preference. Odrazilo se to zvýšeným zájmem o nemocnici i nárůstem pochval, poděkování či sponzorských příspěvků. Nemocnice se opakovaně umístila na předním místě v celostátní anketě Nejlepší nemocnice v kategorii finančního zdraví a na 2. místě ve spokojenosti zaměstnanců za Jihočeský kraj.

Jsem velmi rád, že je nemocnice vnímána lépe a není to jen novou fasádou. Kladné reakce od pacientů jsou stále častější a i externí spolupracovníci či návštěvy konstatují, že je u nás celkově velmi příjemná atmosféra. A tak věřím, že i nadále využijeme svých dobrých vlastností a podmínek k rozvíjení naší vize – malé rodinné nemocnice, na kterou se mohou pacienti s důvěrou obrátit a obdrží zde profesionální ošetření v příjemném prostředí a s osobním přístupem personálu k pacientům. Věřím, že z naší nemocnice nebudou odcházet spokojeni jen pacienti, ale budou v ní spokojeni i její zaměstnanci a budou moci na ni být patřičně hrdi.



Ing. Michal Čarvaš
předseda představenstva
Nemocnice Prachatice a.s.

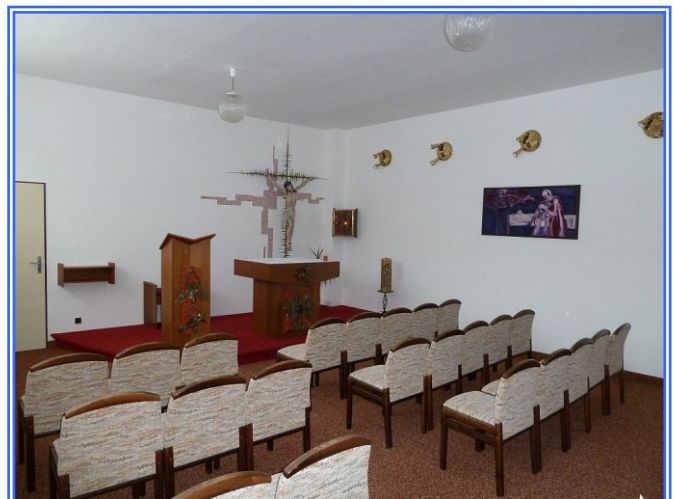
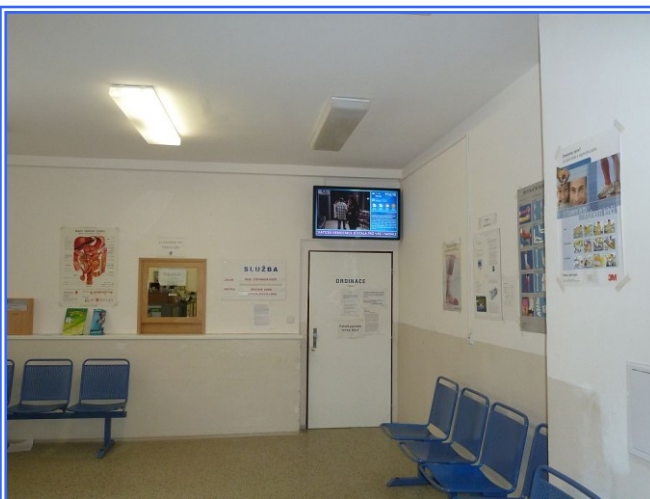
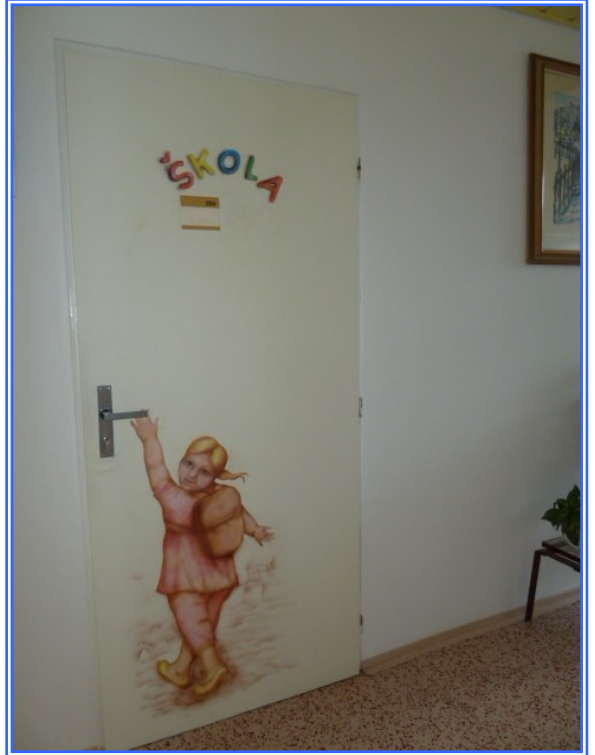

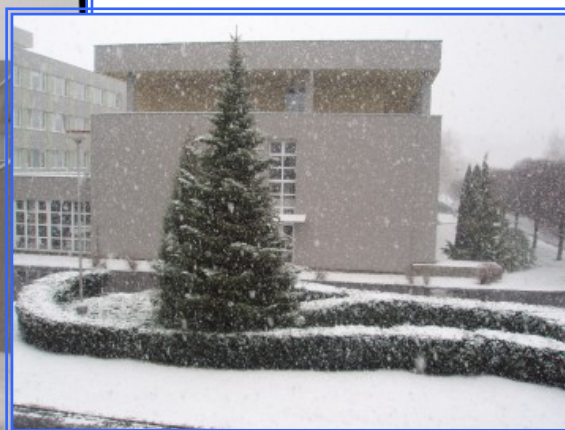

1. Statutární orgány

1.1. Představenstvo

Předseda představenstva
Místopředseda představenstva
Člen představenstva
Člen představenstva
Člen představenstva

Ing. Michal Čarvaš
MUDr. František Stráský
Ing. Martin Bláha, MBA
Mgr. Miroslav Gros
Ing. Ivo Houška, MBA

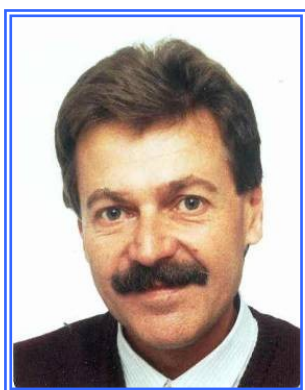

MUDr. František Stráský



Mgr. Miroslav Gros

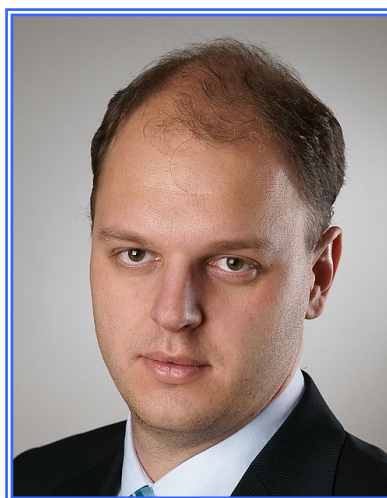

Ing. Michal Čarvaš



Ing. Martin Bláha, MBA



Ing. Ivo Houška, MBA

1.2. Dozorčí rada

Dozorčí rada je jmenována Radou Jihočeského kraje a její činnost se řídí Stanovami Nemocnice Prachatice, a.s.

Složení dozorčí rady do 26. 6. 2012:

| | |
|-----------------|--|
| Předseda | MUDr. Ladislav Přívozník |
| Členové | MUDr. Roman Čerkl MUDr. Martin Kuba Hana Pěstová Stanislav Rosa František Sklář Petr Svoboda RNDr. Petr Šebelík, CSc. Mgr. Růžena Štemberková |

Složení dozorčí rady do 20. 12. 2012

| | |
|-----------------|---|
| Předseda | MUDr. Ladislav Přívozník |
| Členové | MUDr. Roman Čerkl Hana Pěstová Stanislav Rosa František Sklář Petr Svoboda RNDr. Petr Šebelík, CSc. Mgr. Růžena Štemberková Ing. Vojtěch Toman |

Složení dozorčí rady do 31. 12. 2012

| | |
|----------------|---|
| Členové | MUDr. Roman Čerkl Zdeněk Kollar RNDr. Jana Krejsová Ing. Martin Malý Hana Pěstová Stanislav Rosa František Sklář Petr Svoboda Ladislav Velich |
|----------------|---|

Nově zvolená dozorčí rada měla první ustavující jednání až v lednu 2013, na kterém proběhla i volba nové předsedkyně, kterou se stala RNDr. Jana Krejsová

1.3. Zpráva dozorčí rady



NEMOCNICE PRACHATICE a.s.

Zapsaná v obchodním rejstříku vedeném u Krajského soudu v Českých Budějovicích
v oddílu B, vl. 1461

Nebahovská 1015, 383 20 Prachatice
IČO: 26095165 DIČ: CZ26095165

Bankovní spojení: GE MONEY BANK Prachatice, č.ú.: 175609387/0600

Zpráva Dozorčí rady za rok 2012

Dozorčí rada jako kontrolní orgán společnosti Nemocnice Prachatice, a.s. se sešla v roce 2012 na třech zasedáních.

Na těchto svých jednáních se zaměřovala především na tyto oblasti:

- průběžné plnění finančního plánu
- investiční záměry společnosti
- jednání se zdravotními pojišťovkami o rámcových smlouvách, redukcii lůžek a o ortopedii
- účetní uzávěrky
- návrhy na rozdělení zisku

Na svém zasedání dne 30. 4. 2013 projednala výsledky hospodaření společnosti za rok 2012 a přezkoumala roční účetní uzávěrku, ověřenou auditorskou společností NEXIA AP, a.s. Praha.

Dozorčí rada vyslovila souhlas s roční uzávěrkou s konstatováním, že tato uzávěrka podává věrný a poctivý obraz aktiv a pasiv společnosti Nemocnice Prachatice, a.s. ke dni 31.12.2012 a nákladů, výnosů a výsledku hospodaření za rok 2012 v souladu s českými účetními předpisy.

Dozorčí rada doporučuje valné hromadě schválit účetní uzávěrku Nemocnice Prachatice, a.s. za rok 2012.

Tentýž den Dozorčí rada projednala představenstvem předložený návrh na rozdělení hospodářského zisku a doporučuje valné hromadě ke schválení.

V Prachaticích dne 30. 4. 2013

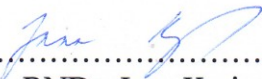
.....

RNDr. Jana Krejsová
Předsedkyně Dozorčí rady
Nemocnice Prachatice, a.s.

1.4. Základní údaje o nemocnici

| | |
|----------------------------------|---|
| Název: | Nemocnice Prachatice, a.s. |
| Sídlo: | Nebahovská 1015, 383 20 Prachatice |
| Právní forma: | akciová společnost |
| IČO: | 260 95 165 |
| Jediný akcionář: | Jihočeský kraj |
| Základní kapitál | Kč 337 540 500,- |
| Datum vzniku společnosti: | 16. září 2005 |
| Datum zápisu společnosti: | 30. září 2005 |
| Předmět hlavní činnosti: | komplexní poskytování zdravotnických služeb |
| Předmět další činnosti: | <ul style="list-style-type: none">- pronájem nemovitostí, bytů a nebytových prostor, bez poskytování jiných než základních služeb zajišťujících řádný provoz nemovitostí, bytů a nebytových prostor- hostinská činnost- podnikání v oblasti nakládání s nebezpečnými odpady- výroba, obchod a služby neuvedené v přílohách 1 až 3 živnostenského zákona- silniční motorová doprava - nákladní vnitrostátní provozovaná vozidly o největší povolené hmotnosti do 3,5 tuny včetně, - nákladní vnitrostátní provozovaná vozidly o největší povolené hmotnosti nad 3,5 tuny |

1.5. Vyjádření dle §21 zákona č. 563/1991 Sb. o účetnictví

Vývoj účetní jednotky předpokládáme stejný jako v r.2012. Finanční plán na rok 2013 je vyjádřen plánovaným ziskem 20 tis. Kč (plánované celkové náklady 268 160 tis. Kč a plánované celkové tržby 268 180 tis. Kč).

Nemocnice Prachatice, a.s. v roce 2012 neprováděla žádné aktivity v oblasti výzkumu a vývoje. Stejně tak nebyla provozována organizační složka v zahraničí.

V otázkách ochrany životního prostředí byla i díky dotaci ze Státního fondu životního prostředí realizována v roce 2011 investiční akce: „Centrální budova Nemocnice Prachatice a.s. – snížení energetické náročnosti“. Díky ní došlo v roce 2012 ke snížení emisí CO₂ o 347 t i k úspoře spotřeby plynu, a to i přesto, že v tomto roce došlo k nárůstu roční průměrné ceny plynu o 6,7% oproti roku 2011. Ve finančním vyjádření činí úspora 538 847,- Kč (7,6%).

Nakládání s odpady se v Nemocnici Prachatice, a.s. řídí platnou legislativou, zejména zákonem č. 185/2001 Sb., o odpadech v platném znění a navazujícími prováděcími předpisy. Z nich vychází i Provozní řád odpadového hospodářství nemocnice. Na likvidaci odpadů nemocnice spolupracuje s fi Rumpold, ROS Strakonice a Technickými službami Prachatice.

V otázkách pracovně právních vztahů se Nemocnice Prachatice, a.s. řídí zejména Zákoníkem práce a v jeho návaznosti na další platnou legislativu. Z ní vychází i Mzdová směrnice a Kolektivní smlouva, která byla uzavřena 26. 1. 2012. Nemocnice Prachatice, a.s. klade důraz na úroveň pracovně právních vztahů, zajištění sociálního smíru v organizaci, péči o zaměstnance a jejich rozvoj. K tomuto účelu po celý rok 2012 sloužil i projekt pod názvem „Poznáním nového k vyšší a zdravé sebejistotě v pracovním i osobním životě“, který byl zahájen v prosinci 2010 a byl realizován z prostředků Evropského sociálního fondu a operačního programu Lidské zdroje a zaměstnanost.

2. Organizační struktura

2.1. Organizační struktura

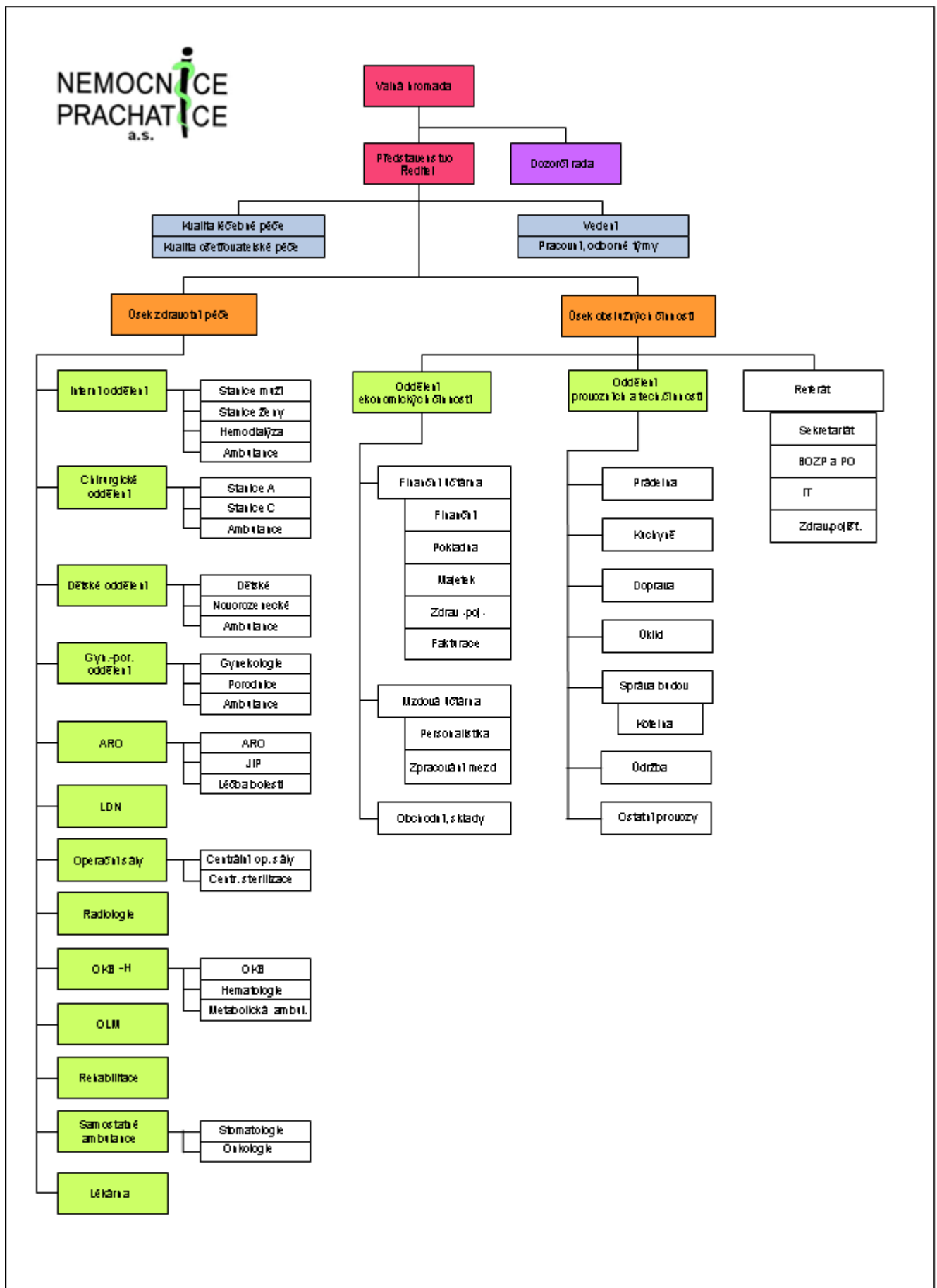

2.2. *Poradní orgány*

- ❖ porada vedoucích pracovníků
- ❖ porada vedoucích sester
- ❖ komise
 - etická
 - investiční
 - likvidační a škodová
 - léková
 - transfuzní

2.3. *Předmět činnosti*

2.3.1. *Hlavní*

Předmětem hlavní činnosti Nemocnice Prachatice je poskytování zdravotní péče v souladu s koncepcemi jednotlivých oborů. Zdravotní péče je poskytována v těchto oborech a odbornostech:

Lůžková péče

Akutní lůžková zdravotní péče je poskytována na 166-ti lůžkách pěti oborů – anesteziologicko-resuscitačním, chirurgickém, interním, gynekologicko-porodnickém, dětském a novorozeneckém. V rámci chirurgického oddělení jsou prováděny i ortopedické výkony. Pro všechny obory zajišťuje intenzivní péči centrální JIP, která má 10 lůžek, z toho jsou 4 lůžka pro ARO. Následná péče je zajišťována na oddělení LDN s 25-ti lůžky.



jedno z oddělení chirurgie



gynekologicko-porodnické odd.

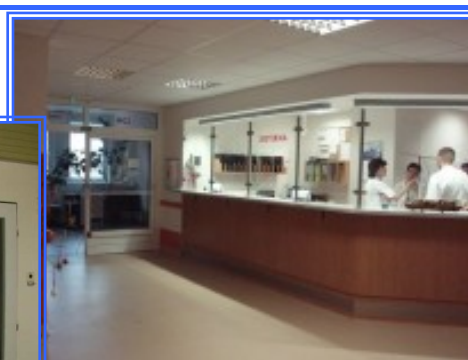

oddělení LDN



pokoj na porodnici



ordinace LSPP

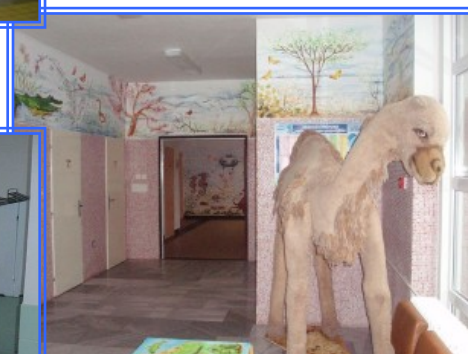

dětské oddělení

Komplementární péče

Anesteziologicko-resuscitační oddělení
Radiodiagnostické oddělení
Oddělení klinické biochemie a hematologie

Oddělení lékařské mikrobiologie
Centrální operační sály a sterilizace
Rehabilitace



anesteziologicko-resuscitační odd. – JIP



oddělení léčebné mikrobiologie

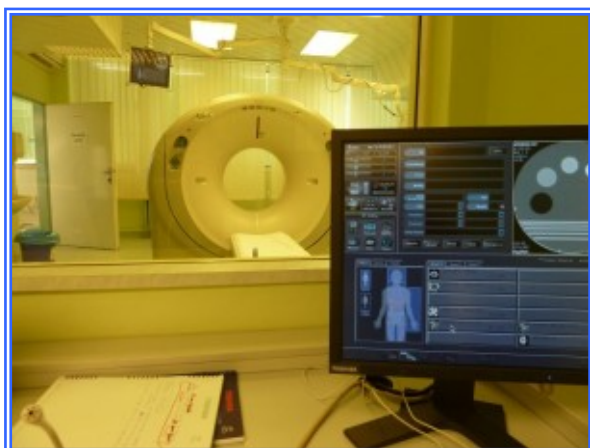

radiodiagnostické oddělení – CT



centrální operační sály



oddělení klinické biochemie a hematologie



oddělení rehabilitace

Ambulantní péče

Stomatologie
Gastroenterologie
Nefrologie
Onkologie
Dětská kardiologie
Léčba bolesti

Traumatologie
Ortopedie
Metabolická poradna
Hematologie
Hemodialyzační středisko



gastroenterologická ambulance

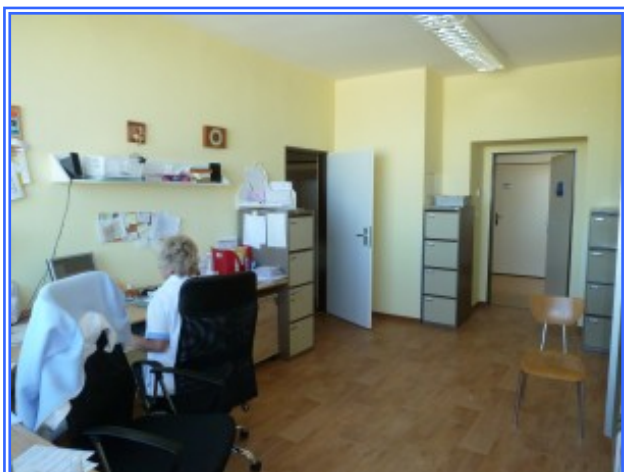

onkologické oddělení



chodba do zadního traktu k ambulancím a komplementu



hemodialyzační středisko

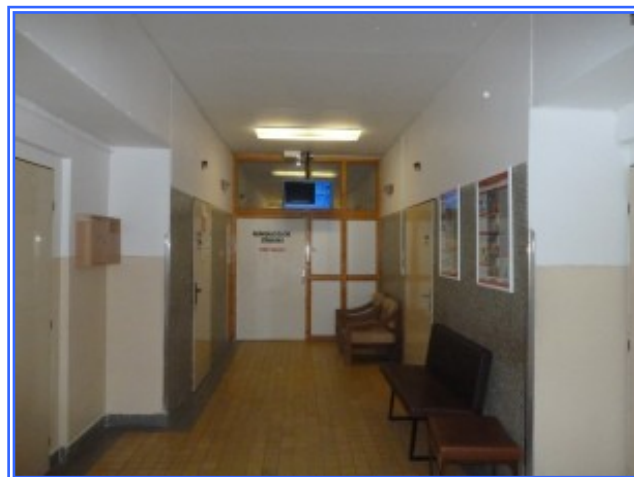

čekárna nefrologické ambulance

Lékárna



2.3.2. Vedlejší

- ❖ hostinská činnost
- ❖ silniční motorová doprava nákladní – vnitrostátní
- ❖ praní a mandlování prádla
- ❖ pronájem bytů a nebytových prostor
- ❖ provozování parkoviště
- ❖ obchodní činnost

2.4. Vedoucí pracovníci

2.4.1. Zdravotnická činnost

| Oddělení | Primář | Ved.sestra (ved.laborant) |
|--|--|--|
| Interní | MUDr. Jiří Jalůvka | Ivana Melmerová (st.muži) Dana Malčáková (st.ženy) |
| Chirurgické | MUDr. Vladimír Tišler | Jana Valentová (st.“A“) Marie Kahudová (st. „C“) |
| Gynekologicko-porodnické | MUDr. Ivan Říha <i>- ve funkci do 14.12.2012</i> MUDr. Pavel Dejmal <i>- ve funkci od 15.12.2012</i> | Jiřina Vymětalová |
| Dětské ARO Centrální OS a sterilizace OKB-H | MUDr. Jan Kylian MUDr. Ivana Staňková MUDr. František Stráský MUDr. Jaroslava Ambrožová | Hana Švíková Ivana Piskáčková Jana Nedvěďová Jaroslava Hájková <i>- ve funkci do 31.5.2012</i> Iveta Sýkorová <i>- ve funkci od 1.6.2012</i> |
| RDO Rehabilitace | MUDr. Zdeněk Krtouš MUDr. Marie Selnerová <i>- ve funkci do 31.8.2012</i> MUDr. Ivan Dejl <i>- ve funkci od 1.9.2012</i> | Ludmila Orálková Jana Kolařová |
| Mikrobiologie | MUDr. Karel Krpoun | Marie Fischerová |
| | Vedoucí lékař | |
| LDN | MUDr. Lenka Viličková <i>- ve funkci do 29.2.2012</i> <i>(odchod na MD)</i> MUDr. Pavel Lipták <i>- ve funkci od 1.3.-30.11.2012</i> MUDr. Vladimíra Velková <i>- ve funkci od 1.12.2012</i> | Marie Pešlová |
| Hemodialýza | MUDr. Eva Pauchová | Miroslava Strnadová |
| Lékárna | Mgr. Gros Miroslav | Marie Klimešová |

2.4.2. Ostatní činnosti

| Funkce | Jméno |
|--|---------------------|
| Hlavní sestra | Dagmar Janoušková |
| Vedoucí oddělení ekonomických činností | Jan Veselý |
| Vedoucí oddělení provozních a technických činností | Ing. Jan Švík |
| Vedoucí správy budov | Zdeněk Kott |
| Vedoucí údržby | Jiří Brázda |
| Vedoucí stravovacího provozu | Miroslava Flesarová |
| Vedoucí prádelny | Anna Kleinová |
| Informatik | Vlastimil Brojír |
| Bezpečnostní technik | Petr Svoboda |

3. Léčebná péče

3.1. Lůžkový fond 2012

| oddělení | Plán lůžek | Oš. dny kapacita | Oš. dny skuteč. | Využití % | Počet pacientů | Průměr. oš. doba |
|------------------|------------|------------------|-----------------|--------------|----------------|------------------|
| Interní oddělení | 51 | 18 666 | 14 119 | 75,64 | 2 542 | 5,55 |
| Chirurgické odd. | 48 | 17 568 | 10 129 | 57,66 | 2 039 | 4,97 |
| Gyn.-por. odd. | 23 | 8 418 | 4 085 | 48,53 | 728 | 5,61 |
| Dětské oddělení | 22 | 8 052 | 3 769 | 46,81 | 817 | 4,61 |
| Novorozenecké | 13 | 4 758 | 1 820 | 38,25 | 350 | 5,20 |
| CELKEM | 157 | 57 462 | 33 922 | 59,03 | 6 476 | 5,24 |
| JIP | 9 | 3 294 | 2 630 | 79,84 | 844 | 3,12 |
| ÚHRNEM | 166 | 60 756 | 36 552 | 60,16 | 7 320 | 4,99 |
| LDN | 25 | 9 125 | 8 856 | 96,79 | 245 | 36,15 |

Počet pacientů ošetřených na jednotlivých odd. v období 2009-2012

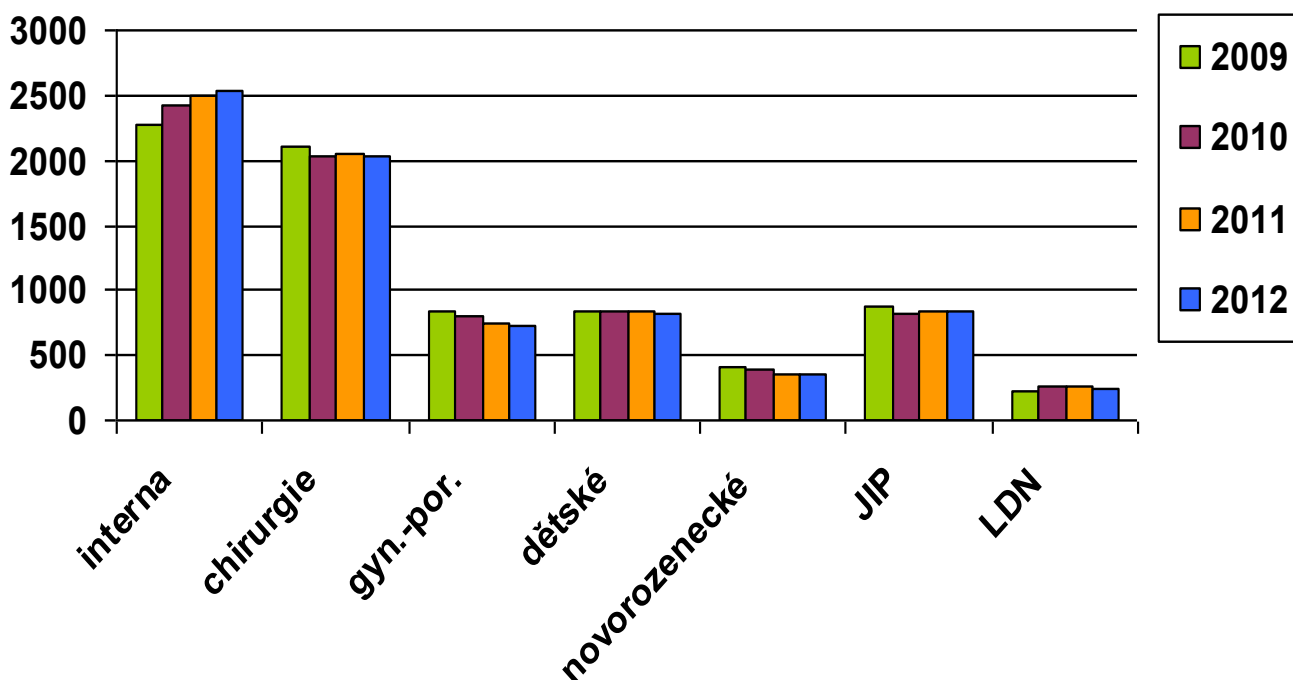

3.2. Využití lůžkového fondu (v %)

| oddělení | 2007 | 2008 | 2009 | 2010 | 2011 | 2012 |
|------------------|-------|-------|-------|-------|-------|-------|
| Interní oddělení | 76,69 | 72,37 | 72,98 | 74,99 | 73,40 | 75,64 |
| Chirurgické odd. | 81,51 | 71,68 | 72,10 | 65,75 | 62,73 | 57,66 |
| Gyn. por. odd. | 60,01 | 55,17 | 56,64 | 46,64 | 42,54 | 48,53 |
| Dětské oddělení | 62,38 | 53,48 | 52,44 | 47,55 | 47,02 | 46,81 |
| Novorozenecké | 48,72 | 53,19 | 48,39 | 44,97 | 58,57 | 38,25 |
| JIP | 78,27 | 75,63 | 79,92 | 82,92 | 80,79 | 79,84 |
| LDN | 84,58 | 85,74 | 90,04 | 88,09 | 91,23 | 96,79 |

3.3. Dopravní zdravotnická služba

Počet přepravených pacientů a najetých km za období 2007 - 2012

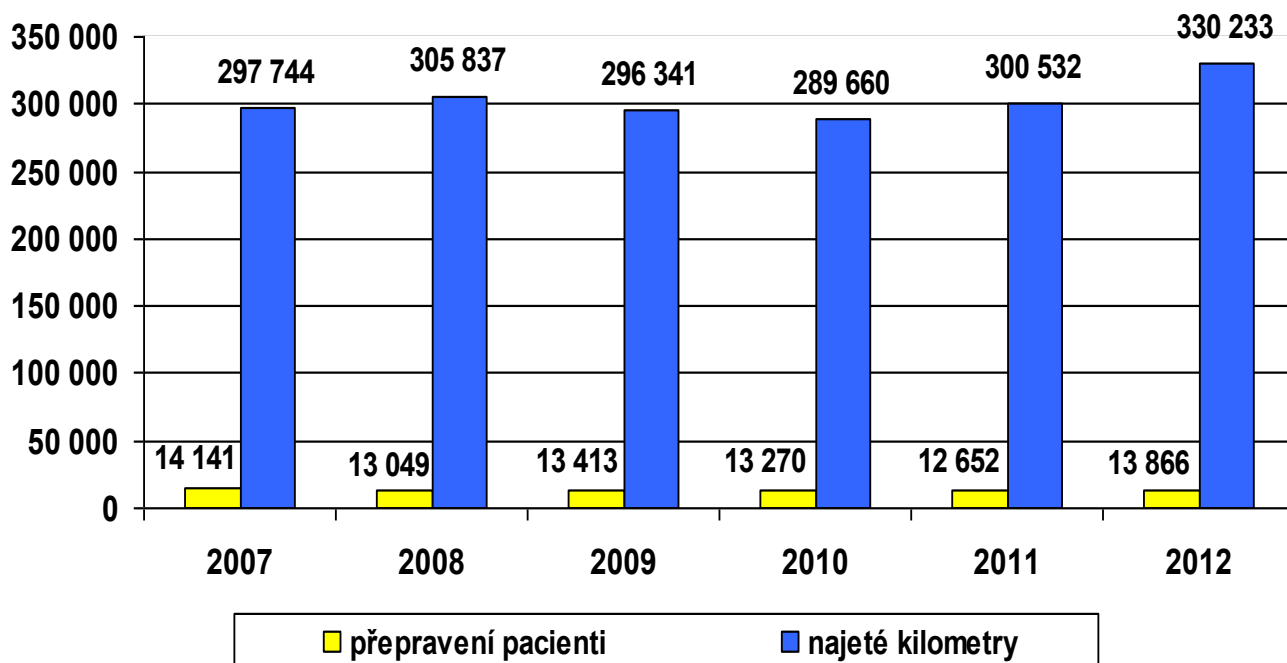

3.4. Základní kapacitní a výkonové ukazatele

| počet výkonů | 2007 | 2008 | 2009 | 2010 | 2011 | 2012 |
|------------------------|-------|-------|-------|-------|-------|------|
| Operační výkony | 2 267 | 2 100 | 2 115 | 2 164 | 2 144 | 2034 |
| z toho: | | | | | | |
| chirurgické - velké | 720 | 637 | 716 | 1 102 | 702 | 728 |
| - malé | 447 | 438 | 351 | 304 | 245 | 220 |
| ortopedické - velké | 230 | 255 | 267 | 280 | 297 | 296 |
| - malé | 133 | 165 | 214 | 238 | 261 | 233 |
| gynekologické - velké | 218 | 387 | 245 | 239 | 275 | 279 |
| - malé | 519 | 225 | 322 | 301 | 364 | 278 |
| Počet porodů | 395 | 443 | 410 | 395 | 358 | 353 |
| Počet úmrtí | 217 | 217 | 210 | 225 | 216 | 229 |



porodní sál



sál pro císařské řezy a gynekologické operace



centrální operační sály

3.4.1. Ambulantní péče

| počet vyšetření | 2006 | 2007 | 2008 | 2009 | 2010 | 2011 | 2012 |
|---------------------|--------|--------|--------|--------|--------|--------|--------|
| rehabilitační lékař | 2 146 | 2 381 | 1 893 | 1 664 | 1 626 | 1 588 | 1 748 |
| gastroenterologie | 2 015 | 1 800 | 1 781 | 1 956 | 2 333 | 2 259 | 1 910 |
| kardiologie | 1 244 | 1 143 | 1 096 | 1 176 | 1 119 | 1 058 | 847 |
| nefrologie | 445 | 543 | 518 | 479 | 518 | 539 | 617 |
| onkologie | 2 055 | 2 078 | 1 794 | 1 927 | 2 213 | 2 434 | 2 564 |
| cytostatická léčba | 405 | 964 | 931 | 890 | 1 081 | 1 047 | 808 |
| ortopedie | 1 921 | 1 923 | 1 254 | 2 409 | 2 655 | 2 639 | 3 015 |
| traumatologie | 1 013 | 1 083 | 1 032 | 975 | 990 | 1 084 | 1 200 |
| lipidová poradna | 1 192 | 1 256 | 1 069 | 1 115 | 1 064 | 1 230 | 710 |
| zubní | 3 412 | 3 450 | 3 050 | 2 257 | 2 162 | 2 397 | 1 778 |
| léčba bolesti | 372 | 570 | 491 | 664 | 727 | 841 | 1 298 |
| chirurg. ambul. | 16 794 | 16 878 | 15 052 | 16 114 | 16 091 | 16 525 | 16 134 |
| interní ambul. | 1 571 | 1 441 | 1 444 | 1 584 | 1 357 | 2 280 | 1 362 |
| gynekol. ambul. | 3 931 | 3 162 | 3 259 | 3 143 | 3 225 | 3 224 | 3 494 |
| dětská ambul. | 2 554 | 3 032 | 2 395 | 2 537 | 2 504 | 2 721 | 2 596 |
| počet hemodialýz | 4 340 | 3 615 | 4 019 | 4 534 | 4 866 | 4 716 | 4 563 |



interní ambulance LSPP



gynekologická ambulance



chirurgická ambulance

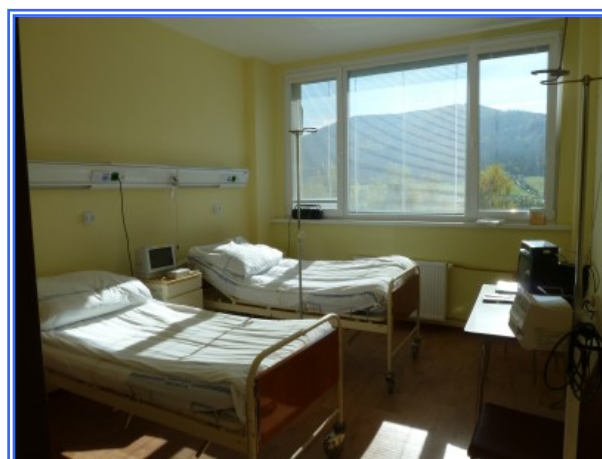

onkologický stacionář

3.4.2. Komplement

| počet výkonů | 2006 | 2007 | 2008 | 2009 | 2010 | 2011 | 2012 |
|-------------------|---------|-----------|-----------|-----------|-----------|-----------|-----------|
| biochemie | 926 485 | 1 057 357 | 1 163 348 | 1 250 571 | 1 196 719 | 1 168 995 | 1 215 752 |
| autotransfuze | 228 | 248 | 348 | 352 | 279 | 310 | 285 |
| mikrobiologie | 22 103 | 23 155 | 24 210 | 28 108 | 29 202 | 39 202 | 38 680 |
| patologie | 1 245 | 998 | 668 | 467 | 236 | 373 | 0 |
| RDO-CT | 2 648 | 2 606 | 2 567 | 2 946 | 3 155 | 3 241 | 4 153 |
| - mamografie | 603 | 580 | 324 | 238 | 32 | 37 | 25 |
| - ultrazvuk | 12 283 | 12 726 | 13 346 | 13 047 | 13 102 | 13 626 | 15 536 |
| - ostatní | 22 133 | 24 553 | 21 968 | 24 955 | 25 641 | 20 101 | 29 765 |
| ARO - celk. anes. | 1 141 | 1 242 | 1 237 | 1 848 | 2 365 | 2 522 | 2 656 |
| - bloky | 821 | 627 | 725 | 865 | 791 | 727 | 772 |



radiodiagnostické oddělení s CT



ultrazvuk

3.5. Lékárna

Nemocniční lékárna slouží pro potřeby nemocnici i jejich pacientů a široké veřejnosti z města a okolí. Pro nemocnici zajišťuje zásobování léky a zdravotnickým materiálem, stará se o farmakoekonomiku nemocnice. V roce 2012 se vybuďovalo Oddělení centrální přípravy cytostatik, jehož úkolem je zajistit bezpečnou manipulaci s těmito léčivými. Provoz OCP bude zahájen v roce 2013.

Pro pacienty provádí lékárna výdej léků na recepty, prodej doplňků výživy a léčebné kosmetiky i kvalifikovanou poradenskou činnost. Sortiment byl rozšířen také o prostředky zdravotnické techniky, ortopedické, stomické a inkontinenční pomůcky vydávané na poukazy PZT. Provozní doba lékárny je v pracovní dny – pondělí až pátek od 7,00 do 16,00 hodin.

Vývoj počtu receptů a poukazů PZT vydaných lékárnou a objem tržeb za recepty a poukazy:

| | 2007 | 2008 | 2009 | 2010 | 2011 | 2012 |
|------------------------------------|--------|--------|--------|--------|--------|--------|
| Počet receptů a poukazů PZT | 30 959 | 24 682 | 49 972 | 44 512 | 38 022 | 37 960 |
| Objem tržeb (tis Kč) | 21 188 | 23 539 | 39 496 | 35 352 | 30 447 | 37 263 |



při nemocniční lékárně byla v r.2012 vybudována moderní ředírna cytostatik, která bude sloužit pro pacienty onkologické ambulance



4. Ekonomika

4.1. Náklady, výnosy, hospodářský výsledek (v tis. Kč)

| rok | VÝNOSY | INDEX | NÁKLADY | INDEX | HV |
|------|---------|--------|---------|--------|--------|
| 2003 | 204 869 | 106,37 | 205 226 | 104,42 | -357 |
| 2004 | 269 138 | 131,37 | 207 875 | 101,29 | 61 263 |
| 2005 | 208 311 | 104,39 | 207 819 | 99,97 | 491 |
| 2006 | 223 098 | 109,94 | 223 731 | 107,66 | -633 |
| 2007 | 226 699 | 101,61 | 226 227 | 101,12 | 472 |
| 2008 | 246 966 | 108,94 | 246 318 | 108,88 | 648 |
| 2009 | 273 932 | 110,92 | 272 073 | 110,46 | 1 859 |
| 2010 | 272 989 | 99,66 | 271 728 | 99,87 | 1 261 |
| 2011 | 274 767 | 100,65 | 274 749 | 101,10 | 18 |
| 2012 | 275 757 | 100,36 | 275 315 | 100,21 | 442 |

4.2. Movitý a nemovitý majetek (v tis. Kč)

| | 31.12.2010 | 31.12.2011 | 31.12.2012 |
|--------------------------------|----------------|----------------|----------------|
| Nemovitý majetek | 307 863 | 363 870 | 369 551 |
| - z toho budovy a stavby | 306 726 | 362 733 | 368 435 |
| Movitý majetek | 125 325 | 121 530 | 127 803 |
| - z toho - hmotný | 95 920 | 97 234 | 103 882 |
| - - nehmotný | 4 608 | 4 948 | 5 445 |
| - - drobný | 20 095 | 19 348 | 18 476 |
| Oceňovací rozdíl k nab.majetku | 2 431 | 2 431 | 2 431 |
| Nedokončený DHM | 2 271 | 1 244 | 824 |

4.3. Jednotlivé položky nákladů (v tis Kč)

| položky nákladů | 2007 | 2008 | 2009 | 2010 | 2011 | 2012 |
|-----------------------|----------------|----------------|----------------|----------------|----------------|----------------|
| Léky | 18 239 | 17 416 | 19 164 | 17 421 | 16 552 | 15 918 |
| Krev | 1 712 | 1 570 | 2 241 | 2 185 | 1 905 | 2 199 |
| SZM | 23 858 | 27 189 | 31 034 | 29 010 | 28 623 | 29 365 |
| Ostatní nákupy | 10 759 | 13 597 | 12 456 | 11 358 | 14 275 | 12 975 |
| Plyn, el. en., voda | 11 320 | 14 237 | 13 517 | 13 736 | 11 607 | 10 684 |
| Prodané zboží | 18 580 | 19 440 | 32 767 | 31 071 | 29 003 | 29 004 |
| Opravy | 5 708 | 6 140 | 4 323 | 4 813 | 4 989 | 8 736 |
| Ostatní služby | 5 270 | 5 756 | 6 584 | 7 828 | 8 187 | 8 630 |
| Osobní náklady | 118 166 | 125 933 | 130 907 | 136 754 | 143 974 | 140 830 |
| Odpisy + zůst. cena | 10 423 | 11 840 | 16 203 | 14 904 | 15 075 | 15 799 |
| Ostatní | 2 192 | 3 200 | 2 877 | 2 648 | 559 | 1 175 |
| Náklady celkem | 226 227 | 246 318 | 272 073 | 271 728 | 274 749 | 275 315 |

Skladba nákladů 2012 (v %)

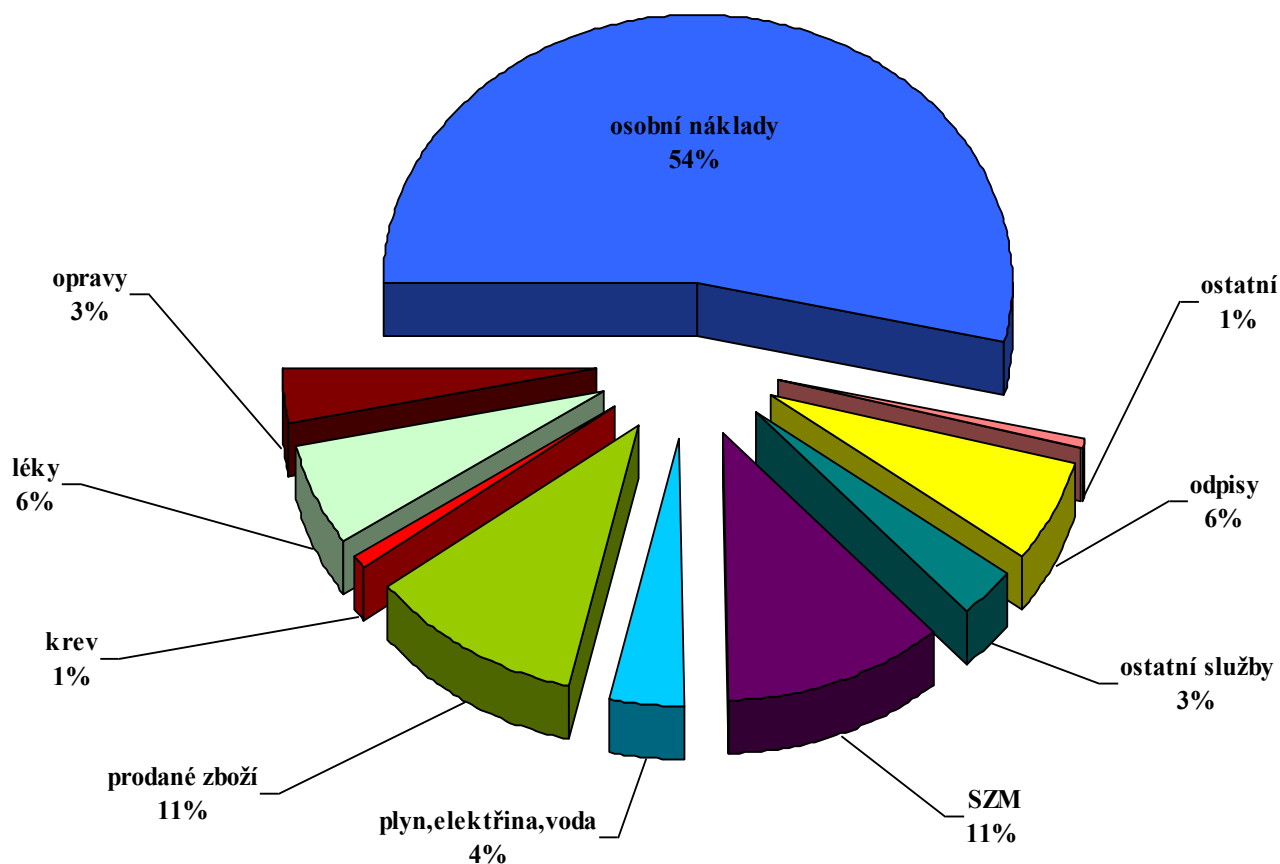



Laparoskopická věž - nové vybavení operačních sálů výrazně zlepšilo operační možnosti lékařů a také přinese pozitivní efekty pro pacienty, např. ve zkrácení doby hospitalizace (na snímku vedoucí OS MUDr. Stráský)



na RDO byla pořízena nová ultrazvuková sonda



k novým investicím patří i nákup dalšího dialyzačního přístroje

4.4. Jednotlivé položky tržeb (v tis. Kč)

| | 2007 | 2008 | 2009 | 2010 | 2011 | 2012 |
|-----------------------------|----------------|----------------|----------------|----------------|----------------|----------------|
| Tržby VZP | 156 345 | 166 262 | 168 264 | 162 405 | 161 138 | 165 906 |
| Tržby ost. zdrav. poj. | 38 648 | 40 544 | 46 192 | 54 767 | 54 032 | 47 452 |
| Tržby za prod. zboží | 21 781 | 23 124 | 37 653 | 35 352 | 33 274 | 34 801 |
| Ostat. hlavní činnost | 906 | 1 093 | 1 750 | 1 084 | 1 349 | 1 298 |
| Nájemné | 2 134 | 2 696 | 3 229 | 3 564 | 4 698 | 4 279 |
| Stravné | 2 257 | 3 180 | 3 599 | 2 752 | 2 849 | 2 859 |
| Ostatní | 1 454 | 6 457 | 4 026 | 4 284 | 7 989 | 8 860 |
| Dotace zřizovatele | 3 174 | 3 610 | 3 567 | 3 569 | 4 349 | 4 280 |
| Regulační poplatky | | | 5 652 | 5 212 | 5 089 | 6 021 |
| Nekrytý FRM | 0 | 0 | 0 | 0 | 0 | 0 |
| TRŽBY CELKEM | 226 699 | 246 966 | 273 932 | 272 989 | 274 767 | 275 757 |
| | | | | | | |
| Hospodářský výsledek | 472 | 648 | 1 859 | 1 261 | 18 | 442 |

4.5. Hospodářský výsledek a jeho rozdělení

| | |
|---|-------------------|
| HOSPODÁŘSKÝ VÝSLEDEK | 441 521,48 |
| Daň ze zisku | 0 |
| Hospodářský výsledek k rozdělení | 441 521,48 |
| Rozdělení zisku – přiděl rezervnímu fondu | 22 076,07 |
| - krytí ztrát minulých let | 353 217,19 |
| - přiděl sociálnímu fondu | 66 228,22 |



výstavka výtvarných prací pacientů z dětského oddělení



4.6. Smluvní vztahy se zdravotními pojišťovnami



**VŠEOBECNÁ
ZDRAVOTNÍ POJIŠŤOVNA
ČESKÉ REPUBLIKY**



**OBOROVÁ ZDRAVOTNÍ POJIŠŤOVNA
ZAMĚSTNANCŮ BANK
A POJIŠŤOVEN**



**Česká průmyslová
zdravotní pojišťovna**

Podíl zdravotních pojišťoven na tržbách (v %)

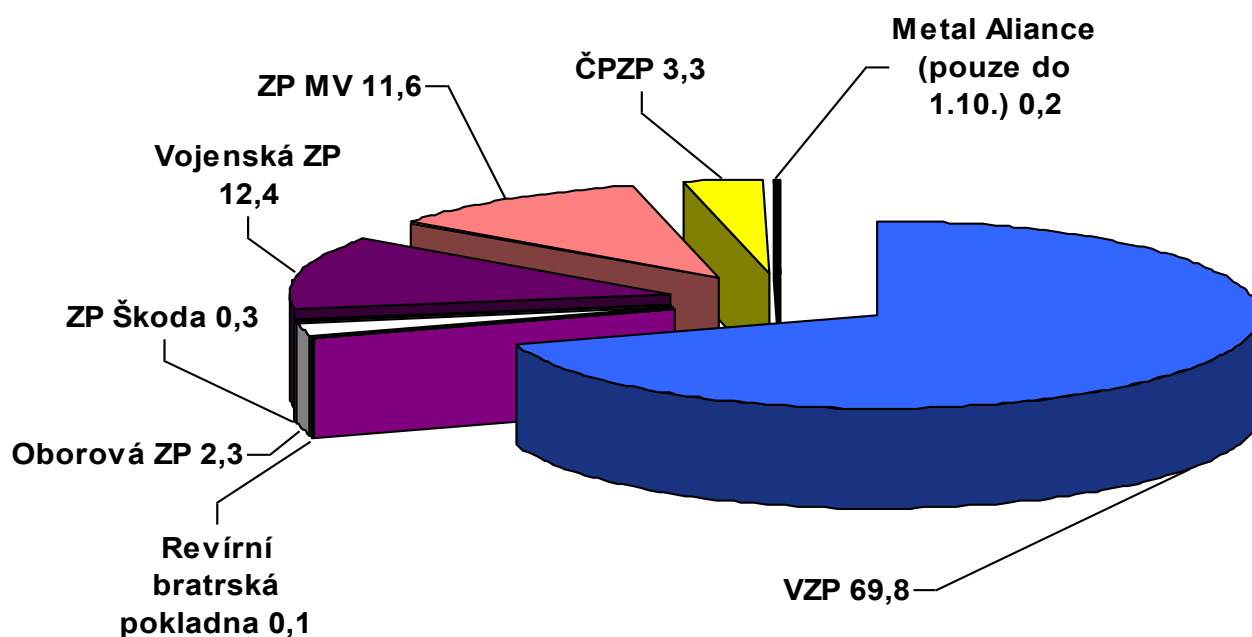

Stav pohledávek za odběrateli k 31. 12. (v tis. Kč)

| pojišťovna | 2010 | po lhůtě | 2011 | po lhůtě | 2012 | po lhůtě |
|---------------|---------------|------------|---------------|------------|---------------|------------|
| VZP | 12 503 | 0 | 29 401 | -13 | 19 479 | 0 |
| Vojenská ZP | 4 012 | 0 | 4 443 | 0 | 4 035 | 0 |
| ZPMV | 2 931 | 2 | 1 484 | 15 | 1 649 | 0 |
| Oborová ZP | 400 | 6 | 416 | 0 | 440 | 0 |
| ČPZP | 1 490 | 0 | 1 859 | 0 | 1 072 | 0 |
| Ostatní | 1 307 | 624 | 1 357 | 631 | 1 339 | 579 |
| CELKEM | 22 643 | 632 | 38 960 | 633 | 28 014 | 579 |

4.7. Sociální fond

| ZDROJE | Kč |
|---------------------------------|-------------------|
| Stav k 1.1.2012 | 625 183,97 |
| Příděl ze zisku | 2 727,13 |
| Splátka sociální půjčky | 28 100,00 |
| SF – rekreace, zájezdy, kultura | 7 100,00 |
| ZDROJE CELKEM | 663 111,10 |
| Čerpání | |
| - zájezdy, rekreace | 42 702,00 |
| - sociální půjčky | 73 000,00 |
| - setkání bývalých zaměstnanců | 9 429,61 |
| - ples nemocnice | 18 000,00 |
| ČERPÁNÍ CELKEM | 143 131,61 |
| Zůstatek k 31.12.2012 | 519 979,49 |

ze sociálního fondu jsou poskytovány mj. i příspěvky na kulturu pro zaměstnance, v r.2012 navštívili zaměstnanci nemocnice muzikál Quasimodo v Praze a také představení J.Duška Čtyři dohody na zámku Kratochvíle



4.8. Investice

| Název investice | Kč |
|--|-------------------|
| Příprava cytostatik vč.klimatizace | 2 508 362 |
| Automatické vstupní dveře | 180 730 |
| Rekonstrukce koupelny | 263 169 |
| Parkoviště, závory, bezkontaktní karty | 2 334 790 |
| Projektové práce | 130 000 |
| Monitoring-sníž.energetické náročnosti | 114 000 |
| Ekologizace kotelny | 48 000 |
| Model 3D Nemocnice Prachatice, a.s. | 111 360 |
| Aud.dozor-zateplení | 75 000 |
| Antidekubitální matrace | 81 217 |
| Pojízdné stolky | 226 979 |
| Anesteziologický přístroj | 343 385 |
| Dialyzační monitor | 567 492 |
| UZ sonda | 161 424 |
| UZ sonda | 198 018 |
| Fluorescenční mikroskop | 95 472 |
| Inkubátor | 173 508 |
| Motorová dlaha | 102 600 |
| Laparoskopická věž | 1 715 415 |
| Nástroje k laparoskopii | 370 887 |
| Vrtačka s nástavci | 352 196 |
| Elektrická pánev 50 l | 116 272 |
| Modernizace zařízení – dod.med.plynů | 594 941 |
| Dokovací stanice s příslušenstvím | 488 376 |
| NIS AKORD+ostatní SW | 459 665 |
| Server HW | 187 680 |
| CELKEM | 12 000 938 |



k největším stavebním investicím r. 2012 patří vybudování automatických závor na bezkontaktní karty a nové parkoviště s kamerovým systémem pro větší bezpečnost zaměstnanců i návštěvníků nemocnice



*další stavební investicí bylo vybudování
automatických vstupních dveří na JIP*

*na JIP vznikla nová bezbariérová koupelna,
která přináší komfort pacientům i lepší podmínky
pro práci ošetrovatelského personálu*



*do kuchyně byla zakoupena nová elektrická
pánev*

*rehabilitační oddělení získalo pro své
pacienty novou motorovou dlahu*



5. Provozní údaje

5.1. Energetika

5.1.1. Elektrická energie

Spotřebu elektrické energie od roku 2008 ukazují následující grafy:

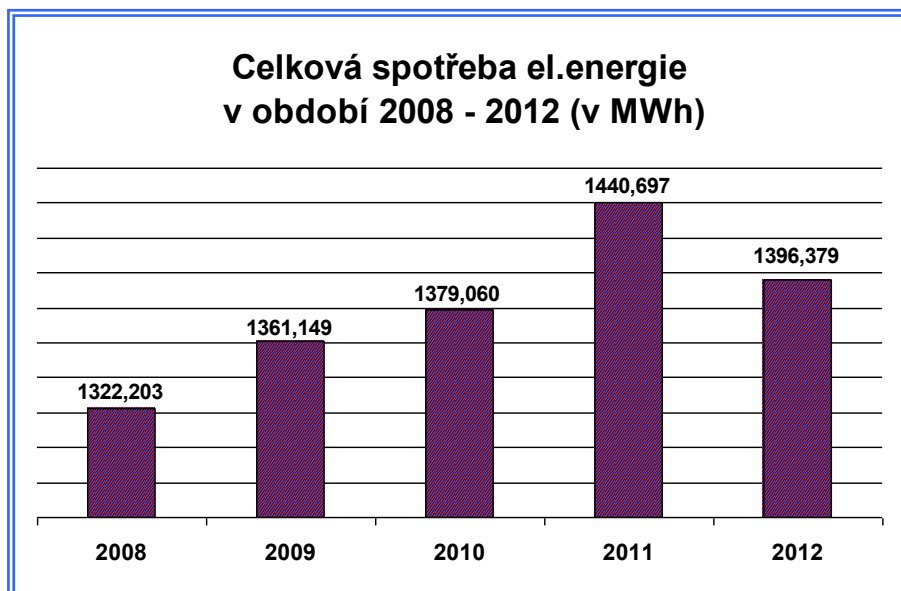
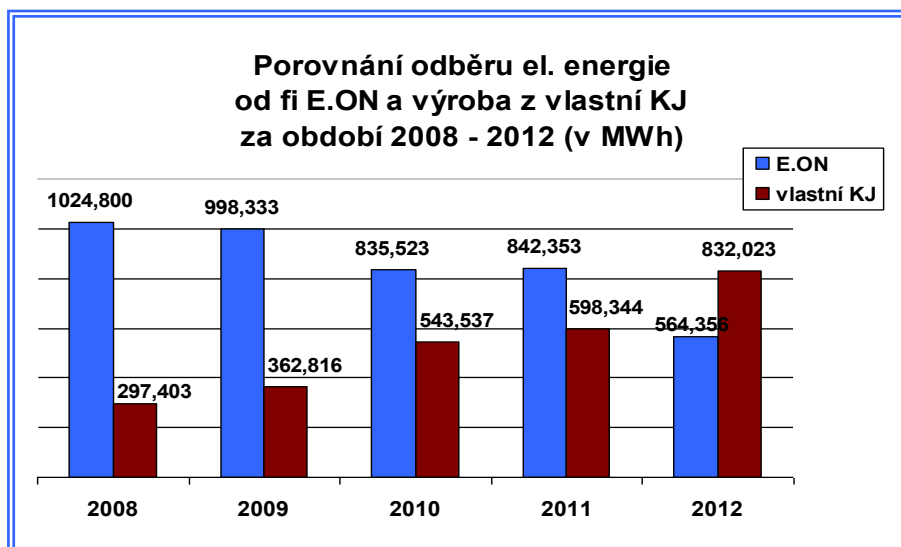
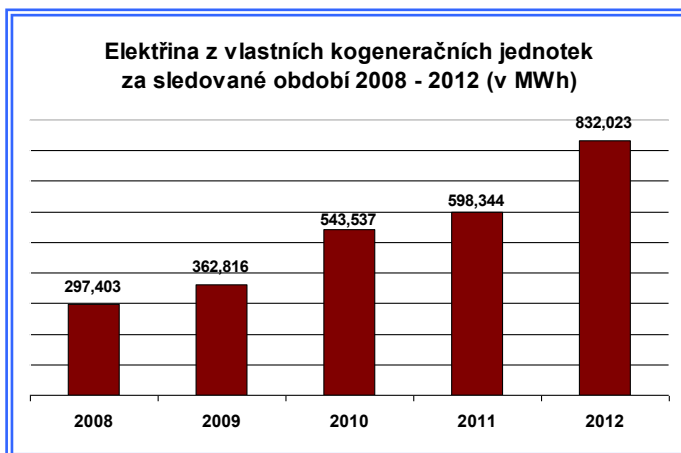
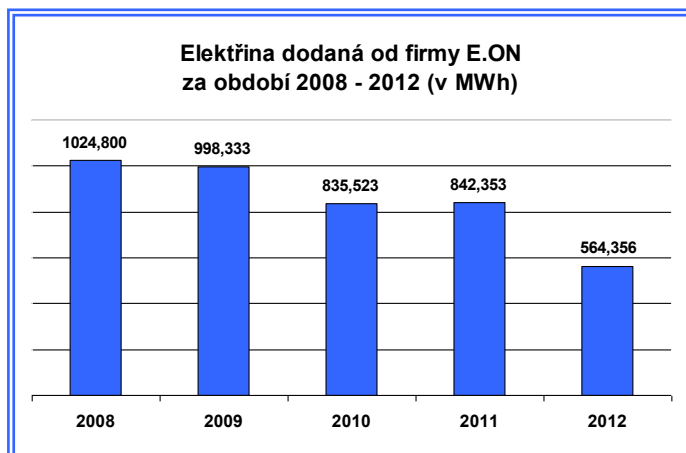

Celková spotřeba elektřiny v roce 2012 byla 1 396,379 MWh, oproti předchozímu roku klesla o 44,318 MWh, tj. o 3,1%.

Z celkové spotřeby byla část elektřiny odebrána ze sítě E.ON (564,356 MWh) a druhá část z vlastních zdrojů – kogeneračních jednotek (832,023 MWh).

Na vývoj spotřeby elektřiny má vliv zejména energetická náročnost zdravotnických přístrojů a ostatního technického vybavení nemocnice.

| 2011 | 2012 | Index |
|----------|----------|-------|
| 1440,697 | 1396,379 | 96,92 |

5.1.2. Zemní plyn

Spotřeba zemního plynu na výrobu tepla a teplé vody v roce 2012 byla celkem 577,033 m³, tj. o 13,3% méně, než v roce 2011. Hlavní vliv na vývoj spotřeby plynu má zejména provedené zateplení nemocnice, dále pak klimatické podmínky (ty nelze ovlivnit) a režim provozování tepelných zdrojů, který závisí na jejich technickém stavu a možnostech. Ve finančním vyjádření činí úspora 538 847 Kč (7,6%). Této úspory bylo dosaženo, přestože došlo k nárůstu roční průměrné ceny plynu o 6,7% oproti roku 2011.

Vývoj spotřeby zemního plynu za období 2008 – 2012:

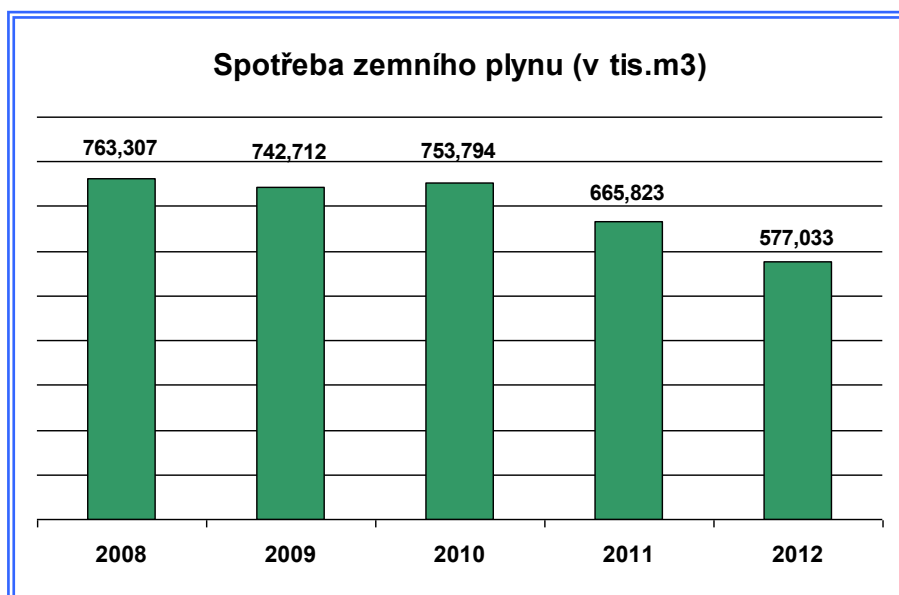

| 2011 | 2012 | Index |
|---------|---------|-------|
| 665,823 | 577,033 | 86,67 |

5.1.3. Voda

V roce 2012 odběr od ČVaKu 2012 klesl o 3 734m³ oproti roku předchozímu, naproti tomu se spotřeba vody z vlastní studny mírně zvýšila. Vyšší odběr od ČVaKu a nižší z vlastní studny v roce 2011 byl způsobem havárií čerpadla vlastní studny. Za rok 2012 odpovídají odběry skutečnému stavu a potřebám nemocnice.

Spotřeba vody v letech 2008 – 2012:

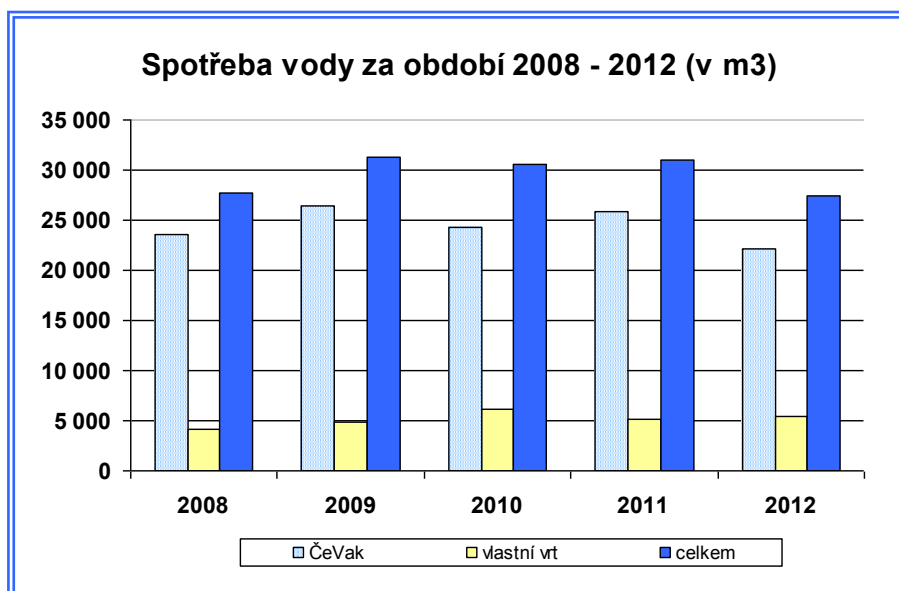

| | 2011 | 2012 | Index |
|--------------|--------|--------|--------|
| ČVaK | 25 817 | 22 083 | 85,53 |
| vlastní vrty | 5 168 | 5 402 | 104,52 |
| celkem | 30 985 | 27 485 | 88,70 |

5.2. Odpadové hospodářství

Odpad za období 2008 - 2012 (v t)

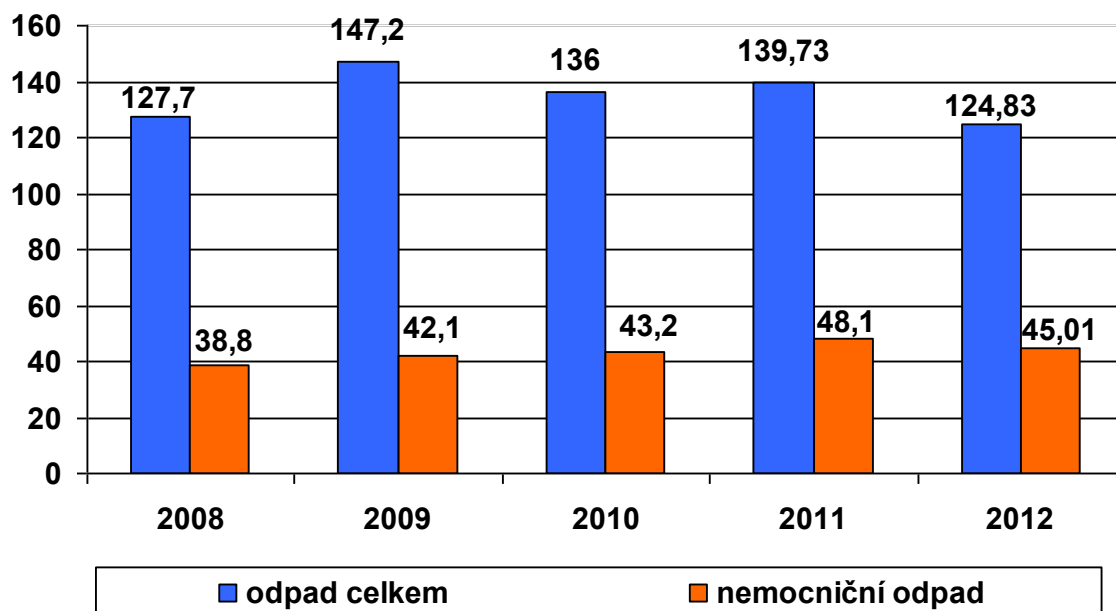

| | | | |
|------------------|-------|--------|-------|
| odpad celkem | 139,7 | 124,83 | 89,35 |
| nemocniční odpad | 48,1 | 45,01 | 93,57 |



likvidaci nebezpečného odpadu zajišťuje firma Rumpold Tábor

5.3. Požární ochrana; bezpečnost a ochrana zdraví při práci

Požární ochrana

Od roku 2007, kdy byla založena Nemocnice Prachatice, a.s. nedošlo v nemocnici k žádnému požáru. Dne 18.6.2012 byla provedena Hasičským záchranným sborem Jč. kraje komplexní požární kontrola dodržování povinností stanovených předpisy o požární ochraně, a to s výsledkem: všechny kontrolované povinnosti stanovené programem požárních kontrol byly splněny bez zjištěných nedostatků.

Od vzniku a.s. až do konce roku 2012 zasahovala požární hlídka 395x, z toho v roce 2012 v 15 případech. Jednalo se o sepnutí požárních čidel zakouřením, chemickými výpary, vlhkostí, stavebními pracemi, přeseknutím nebo přerušením vedení, stiskem požárního tlačítka apod.

Vývoj počtu zásahů požární hlídky za období 2007 - 2012 ukazuje následující graf:

Poplachy požárních ústředí

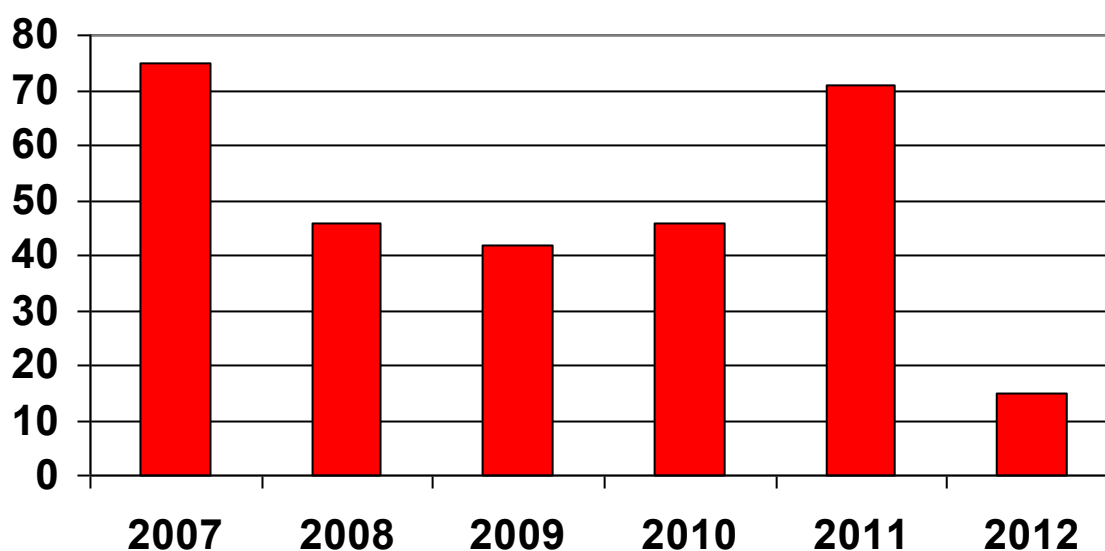

HZS provádí v nemocnici nepravidelná cvičení s nácvikem evakuace pacientů z oddělení

Bezpečnost a ochrana zdraví při práci

V roce 2012 byly provedeny prověrky BOZP a PO na většině oddělení nemocnice. V průběhu kontroly pracovišť nebyly zjištěny viditelné závady a nedostatky, neboť předběžné kontroly, audity a revize již pomohly „vyčistit terén“ před velkou kontrolní akcí. Zároveň bylo před prověrkami provedeno školení BOZP a PO a elektro u 360 zaměstnanců podle jednotlivých kategorií.

V otázce pracovních úrazů se v roce 2012 stalo celkem 8 pracovních úrazů, z toho 3 s pracovní neschopností a 5 bez čerpání PN.

Vývoj pracovních úrazů s pracovní neschopností i bez neschopnosti v období 2007 - 2012 :

Pracovní úrazy s PN

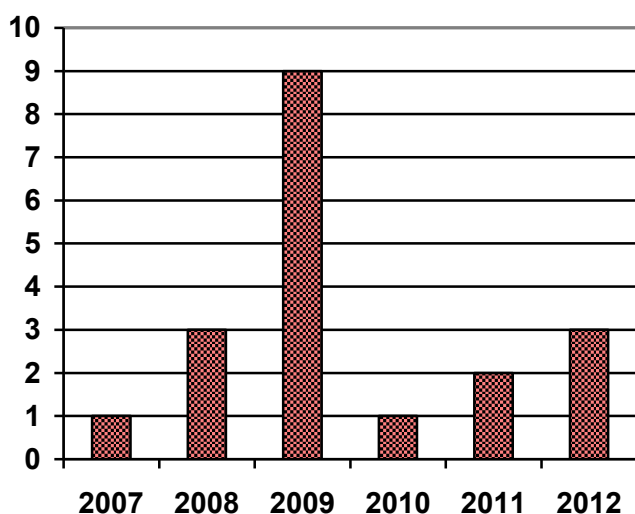

Pracovní úrazy bez PN

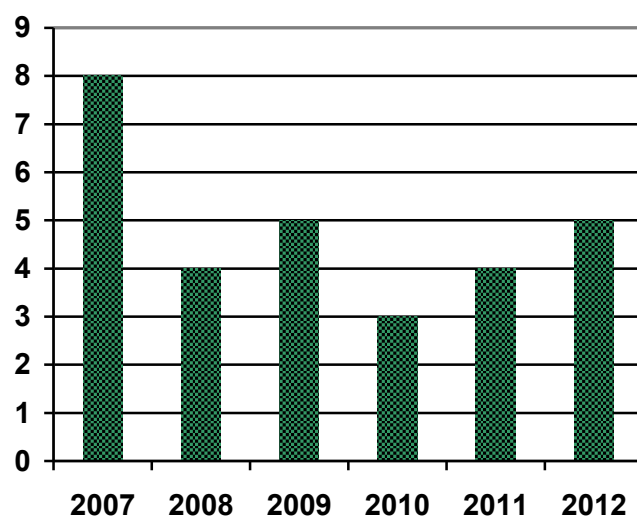

Školení BOZP



Školení PO



6. Personalistika

6.1. Počty zaměstnanců 2006 - 2012

| kategorie | 2007 | 2008 | 2009 | 2010 | 2011 | 2012 | INDEX 12/11 |
|---------------|---------------|---------------|---------------|---------------|---------------|---------------|---------------|
| LÉKAŘI | 37,75 | 38,73 | 43,32 | 43,99 | 47,64 | 47,84 | 100,42 |
| FARMACEUTI | 1,00 | 1,84 | 2,00 | 2,00 | 2,45 | 3,07 | 125,31 |
| JOP | 6,12 | 6,00 | 5,33 | 4,75 | 4,33 | 1,33 | 30,72 |
| SZP | 159,99 | 162,91 | 162,91 | 153,75 | 149,65 | 153,33 | 102,45 |
| NZP | 6,48 | 3,41 | 4,33 | 5,24 | 6,32 | 7,91 | 125,16 |
| PZP | 34,60 | 30,57 | 31,94 | 33,29 | 33,81 | 35,19 | 104,08 |
| THP | 27,07 | 25,87 | 27,17 | 27,57 | 27,71 | 27,43 | 98,99 |
| DĚLNÍCI | 78,90 | 77,51 | 78,05 | 74,29 | 69,14 | 66,59 | 96,31 |
| CELKEM | 351,91 | 346,84 | 355,05 | 344,88 | 341,05 | 344,69 | 101,07 |

Struktura zaměstnanců podle kategorií za období 2007 - 2012

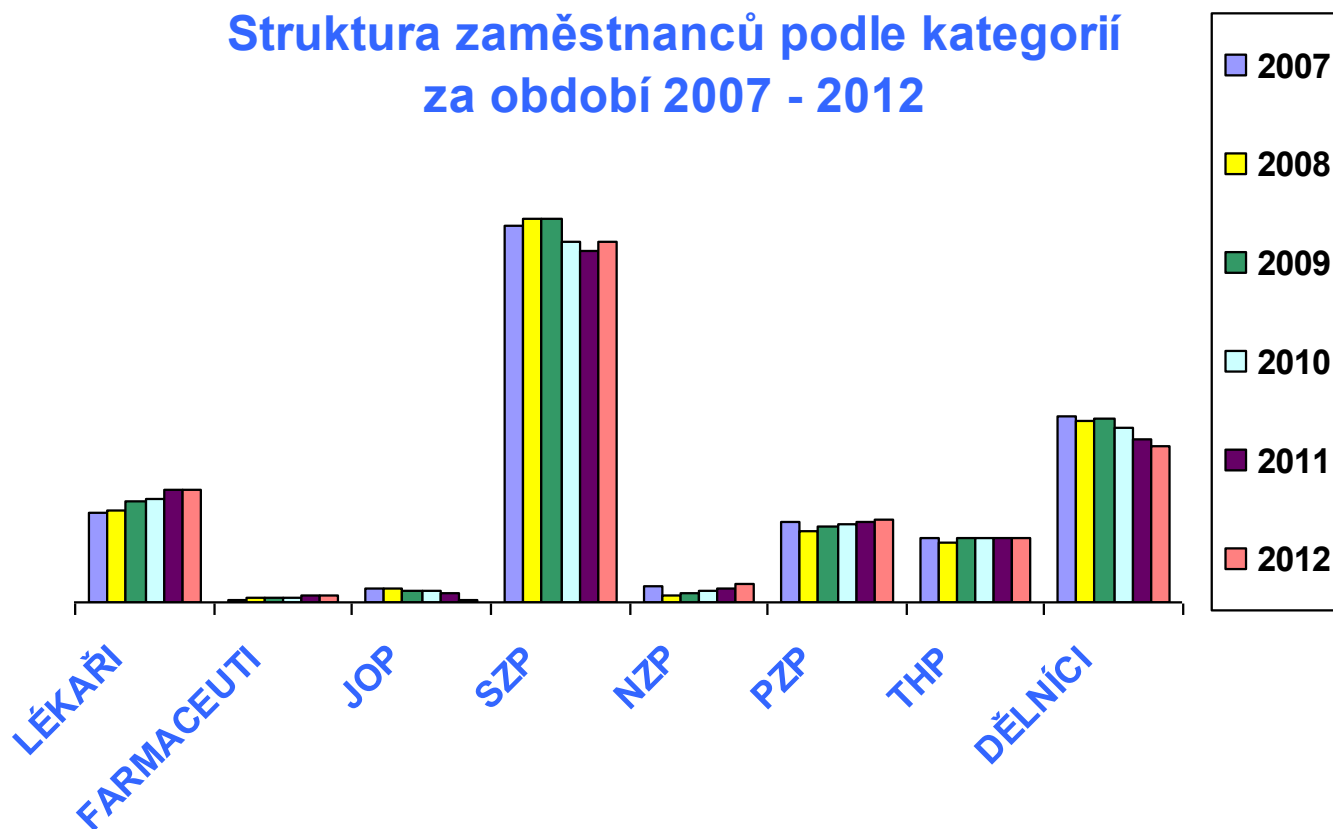

6.2. Průměrné mzdy (v Kč)

| kategorie | 2007 | 2008 | 2009 | 2010 | 2011 | 2012 | INDEX 12/11 |
|---------------|---------------|---------------|---------------|---------------|---------------|---------------|--------------|
| LÉKAŘI | 48 361 | 52 427 | 51 449 | 56 756 | 60 466 | 60 994 | 100,87 |
| FARMACEUTI | 41 271 | 36 384 | 37 885 | 44 107 | 35 209 | 32 922 | 93,50 |
| JOP | 18 930 | 20 244 | 20 062 | 20 064 | 19 858 | 20 589 | 103,68 |
| SZP | 20 260 | 20 981 | 21 861 | 24 502 | 23 872 | 22 533 | 94,39 |
| NZP | 15 744 | 15 512 | 14 361 | 15 831 | 15 486 | 13 492 | 87,12 |
| PZP | 14 153 | 14 886 | 15 421 | 14 717 | 15 325 | 15 247 | 99,49 |
| THP | 15 218 | 17 317 | 17 766 | 17 840 | 18 213 | 19 093 | 104,83 |
| DĚLNÍCI | 11 090 | 11 871 | 12 110 | 12 290 | 12 525 | 12 558 | 100,26 |
| CELKEM | 20 183 | 21 650 | 22 395 | 23 937 | 25 252 | 24 792 | 98,18 |

6.3. Vzdělanostní struktura lékařů

Vzdělanostní struktura lékařů porovnání 2011 - 2012 (k 31.12.)

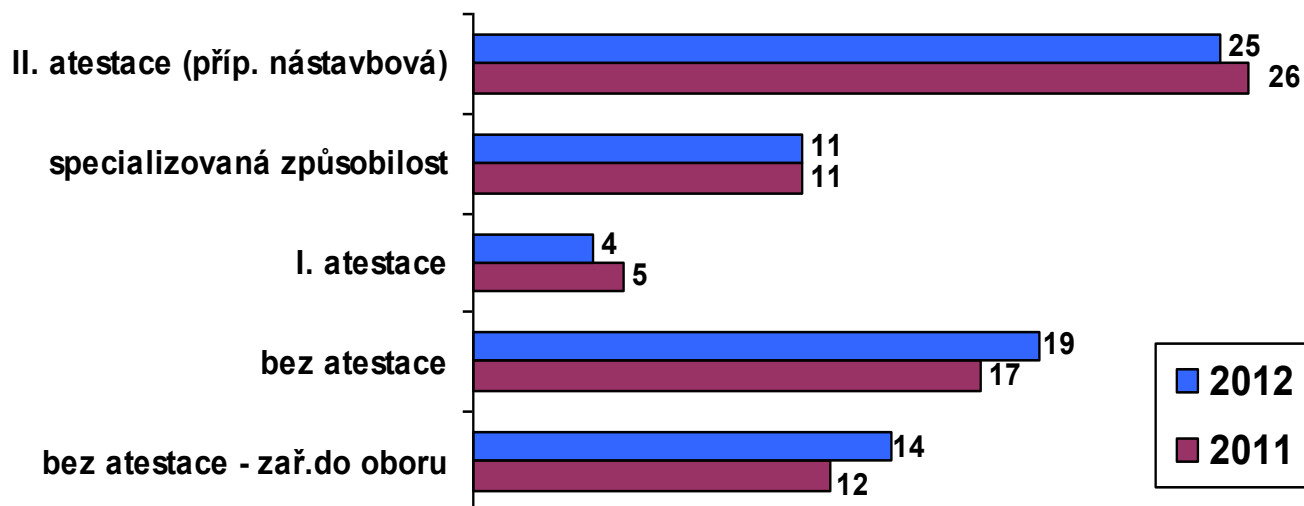

6.4. Věková struktura zaměstnanců – porovnání 2011 a 2012

| 2011 | Počet prac. | do 30 let | | 31 - 50 let | | nad 50 let | |
|----------------------|-------------|-----------|--------------|-------------|--------------|------------|--------------|
| | | počet | % | počet | % | počet | % |
| lékaři | 54 | 10 | 18,52 | 27 | 50,00 | 17 | 31,48 |
| farmaceuti | 4 | | | 4 | 100,00 | | |
| JOP | 3 | | | 2 | 66,67 | 1 | 33,33 |
| vš. sestry a por.as. | 132 | 16 | 12,12 | 76 | 57,58 | 40 | 30,30 |
| zdrav. laboranti | 28 | 6 | 21,43 | 12 | 42,86 | 10 | 35,71 |
| NZP, PZP | 35 | 7 | 20,00 | 22 | 62,86 | 6 | 17,14 |
| THP | 27 | | | 14 | 51,85 | 13 | 48,15 |
| řidič sanitky | 5 | 1 | 20,00 | 1 | 20,00 | 3 | 60,00 |
| stravovací pracov. | 17 | 3 | 17,65 | 7 | 41,18 | 7 | 41,18 |
| ostat. provoz. prac. | 53 | 6 | 11,32 | 25 | 47,17 | 22 | 41,51 |
| CELKEM | 358 | 49 | 13,69 | 190 | 53,07 | 119 | 33,24 |

| 2012 | Počet prac. | do 30 let | | 31 - 50 let | | nad 50 let | |
|-----------------------|-------------|-----------|--------------|-------------|--------------|------------|--------------|
| | | počet | % | počet | % | počet | % |
| lékaři | 57 | 13 | 22,81 | 26 | 45,61 | 18 | 31,58 |
| farmaceuti | 3 | | 0,00 | 3 | 100,00 | | 0,00 |
| JOP | 4 | 1 | 25,00 | 2 | 50,00 | 1 | 25,00 |
| vš. sestry a por. as. | 134 | 15 | 11,19 | 76 | 56,72 | 43 | 32,09 |
| zdrav. laboranti | 29 | 6 | 20,69 | 15 | 51,72 | 8 | 27,59 |
| NZP, PZP | 40 | 7 | 17,50 | 25 | 62,50 | 8 | 20,00 |
| THP | 28 | | 0,00 | 12 | 42,86 | 16 | 57,14 |
| řidič sanitky | 6 | | 0,00 | 2 | 33,33 | 4 | 66,67 |
| stravovací pracov. | 16 | 2 | 12,50 | 8 | 50,00 | 6 | 37,50 |
| ostat. provoz. prac. | 51 | 6 | 11,76 | 26 | 50,98 | 19 | 37,25 |
| CELKEM | 368 | 50 | 13,59 | 195 | 52,99 | 123 | 33,42 |

6.5. Nemocnost k 31.12.2012 (v %)

| kategorie | 2011 | | 2012 | | ROZDÍL dnů-PN |
|---------------|--------------|-------------|--------------|-------------|------------------|
| | dnů PN | % | dnů PN | % | |
| LÉKAŘI | 569 | 3,27 | 1 080 | 6,17 | 511 |
| FARMACEUTI | 13 | 1,45 | 10 | 0,89 | -3 |
| JOP | 11 | 0,70 | 0 | 0,00 | -11 |
| SZP | 3 388 | 6,20 | 3 024 | 5,39 | -364 |
| NZP | 83 | 3,60 | 340 | 11,75 | 257 |
| PZP | 198 | 1,60 | 537 | 4,17 | 339 |
| THP | 592 | 5,85 | 51 | 0,51 | -541 |
| DĚLNÍCI | 1 407 | 5,58 | 1 775 | 7,28 | 368 |
| CELKEM | 6 261 | 5,03 | 6 817 | 5,40 | 556 |

Srovnání nemocnosti dle kategorií za období 2010 - 2012 (v %)

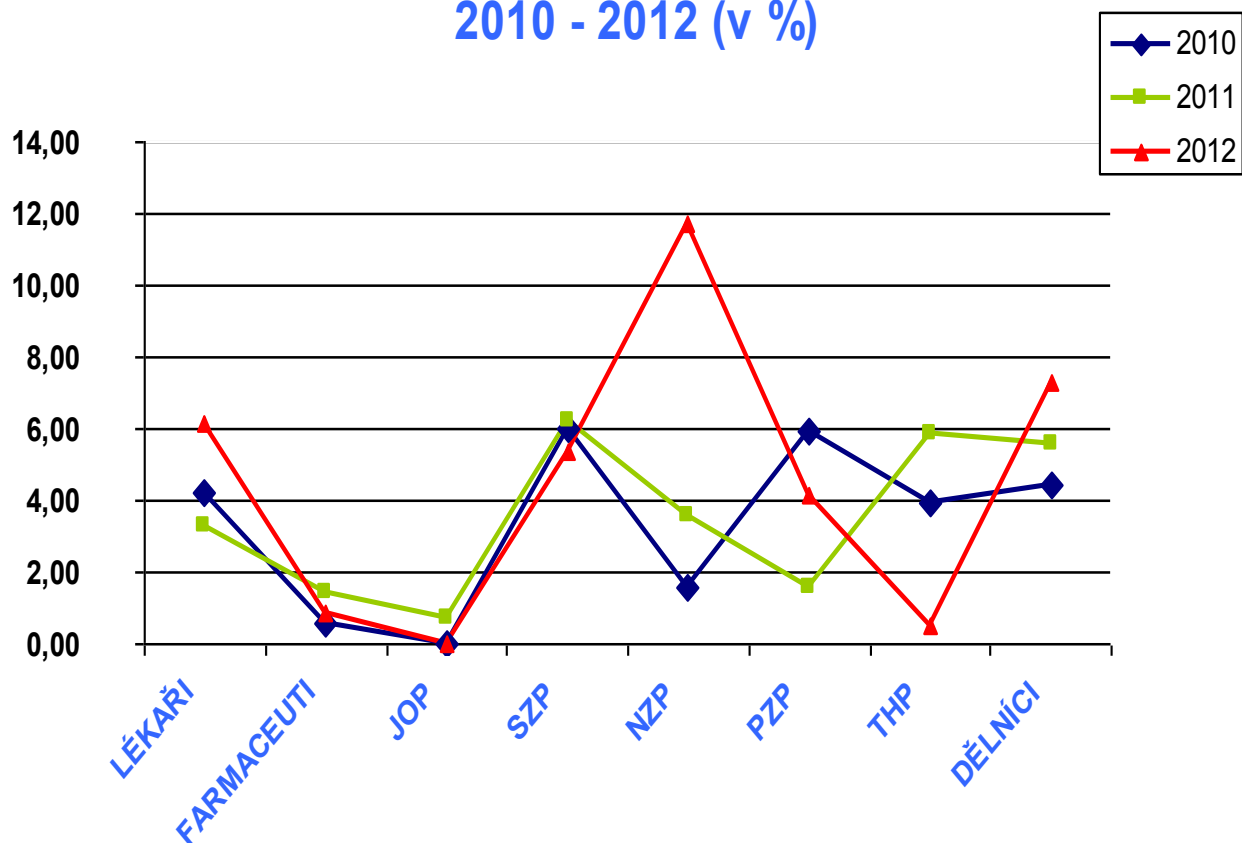

6.6. Nástup absolventů

Nástup absolventů za období 2002 - 2012

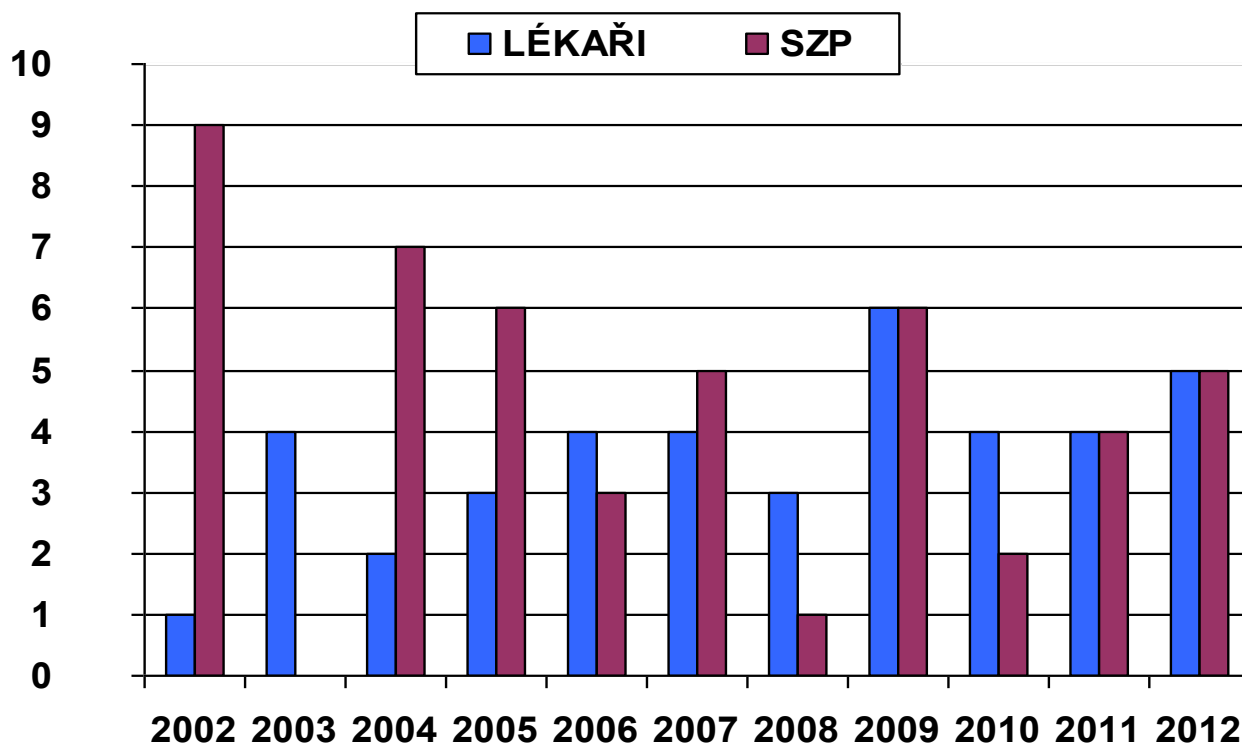

7. Stravovací provoz

Stravovací provoz představuje samostatnou budovu, která je se všemi nemocničními odděleními propojena suterénními chodbami. Provoz splňuje hygienické požadavky dané hygienickými zákony a vyhláškami.

Pro pacienty nemocnice je připravováno 18 druhů diet v pěti technologických základech – snídaně, přesnídávky, obědy, svačiny, večeře, druhé večeře, občerstvení pro autotransfuze a sondy pro gastrointestinální výživu.

Pro zaměstnance je možnost výběru jídla ve dnech úterý, středa a čtvrtek, přičemž ve středu se jedná o zeleninové a těstovinové saláty.

Večeře jsou pro pacienty i zaměstnance v pracovním týdnu kromě středy, každý den teplé, o sobotách, nedělích a svátcích je podávána pro všechny večeře studená, ale splňuje plnohodnotnou stravu podle dietního systému pro nemocnice.

Rozvoz pokrmů na jednotlivá oddělení je zajišťován tablet systémem. Stravovací provoz zajišťuje 16 pracovníků.

Hospodaření ve stravovacím provozu ukazuje následující tabulka:

| | 2008 | 2009 | 2010 | 2011 | 2012 |
|--|--------|--------|--------|--------|--------|
| Náklady na suroviny za 1 den – stravovací jednotka | 65,90 | 59,46 | 62,22 | 60,23 | 57,06 |
| Průměrná cena surovin na 1 oběd | 21,90 | 22,37 | 21,40 | 20,50 | 18,50 |
| Počet zhotovených jídel - pro zaměstnance | 45 385 | 49 043 | 47 831 | 48 181 | 46 976 |
| Počet lůžkodnů - stravování pacientů | 51 697 | 47 726 | 45 875 | 44 139 | 43 588 |
| Průměrný počet připravených obědů na jeden den vč. So, Ne, svátků | 370 | 391 | 363 | 356 | 355 |
| z toho - pro zaměstnance | 124 | 134 | 131 | 132 | 128 |
| - pro cizí firmy | 104 | 127 | 107 | 103 | 108 |



pohledy do nemocniční kuchyně

8. Prádelna

Prádelna je samostatná budova, která byla za tímto účelem postavena před více než 20 lety a je stejně jako stravovací provoz propojena se všemi odděleními suterénními chodbami.

V nemocniční prádelně je zajišťováno praní, žehlení a zašívání veškerého nemocničního prádla a dále se pere a žehlí prádlo pro řadu externích zákazníků (pro ordinace soukromých lékařů, domovy mládeže, hotely atd.). V prádelně se vypere a vyžehlí v průměru 749 kg prádla za jeden den, z toho pro externí zákazníky 197 kg/den. Provoz prádelny zajišťuje 9,5 pracovníků (ev. přepočtený stav). Celkový objem vypraného prádla za rok 2012 je 188 660 kg.

Objem vypraného prádla dle zákazníků za rok 2012 (v kg)

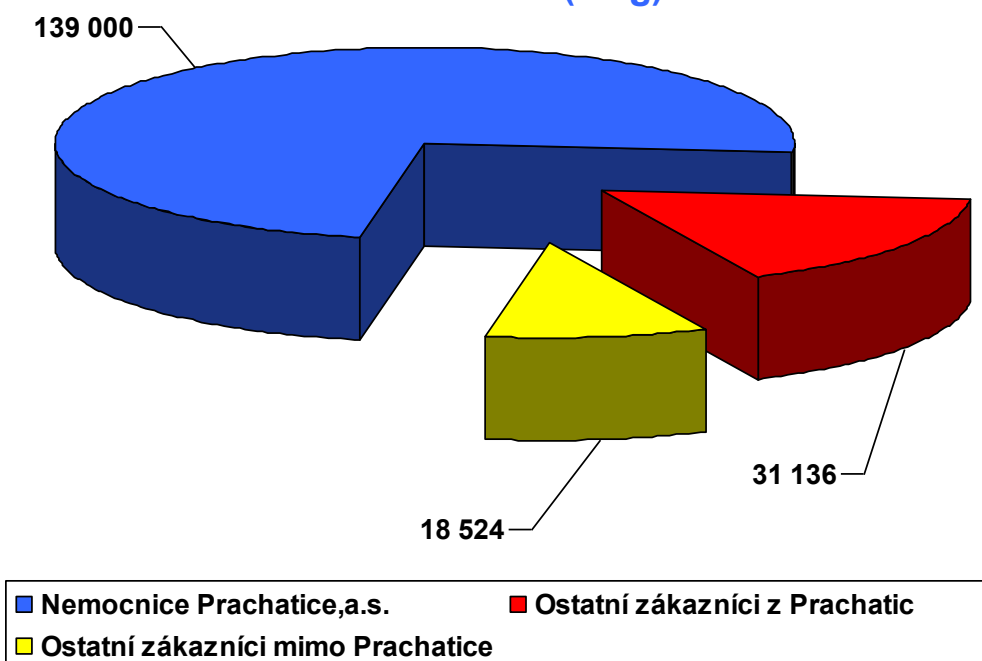

pohledy do nemocniční prádelny

9. Ostatní provozní zajištění

9.1. Dopravní zdravotnická služba

Dopravní zdravotní služba zajišťuje v zdravotní oblasti dopravu raněných, nemocných a rodiček, vč. převozu a odvozu biologického materiálu pro spádové území okresu Prachatice. Přeprava je zajišťována 6 sanitními vozidly zn. VW Transporter.

Průměrné tržby na 1 ujetý km jsou 17,77 Kč. Průměrné měsíční ujeté km na jedno sanitní vozidlo v roce 2012 jsou 4 587 km.

Přepočtený ev. počet řidičů sanitních vozidel je 5,8.

9.2. Ostatní doprava

Oddělení dopravy zajišťuje také veškerou hospodářskou činnost, a to rozvoz vypraného prádla, rozvoz obědů externím zákazníkům, převoz nábytku, odvoz ostatního odpadu (papír, kov atd.). V zimních měsících je vozidly dopravy zajišťován posyp a pluhování komunikací v celém areálu nemocnice apod.

K tomuto účelu nemocnice užívá následující vozidla:

Nákladní - Avia A30 (r. v. 1976), Multikára M25 (r. v. 1993).

Osobní - Škoda Octavia (r.v. 2000), Škoda Roomster (r.v. 2008)



rekonstrukci v podobě zateplení a výměny oken čeká i budovu s dispečinkem DZS

Přehledy ukazují počet ujetých km a spotřebu pohonných hmot za období 2008 – 2012:

Ujeté km v období 2008 - 2012 (v km)

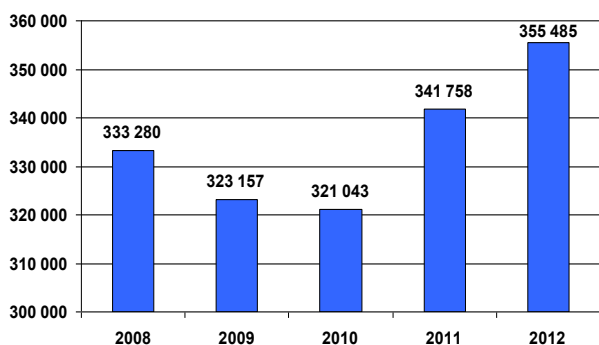

| 2011 | 2012 | Index |
|---------|---------|--------|
| 341 758 | 355 485 | 104,01 |

Spotřeba PHM období 2008 - 2012 (v litrech)

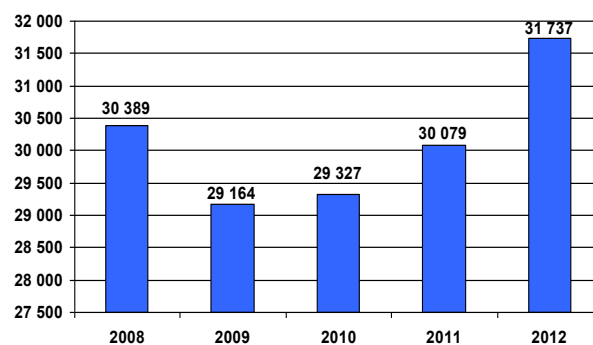

| 2011 | 2012 | Index |
|--------|--------|--------|
| 30 079 | 31 737 | 105,51 |

9.3. Areál nemocnice

Areál nemocnice představuje komplex budov, které obklopuje zeleň. Údržbu zeleně a úklid areálu provádí, včetně ostatních prací (hospodářská doprava, odpady, stěhování atd.), dva zaměstnanci nemocnice.



bývalá budova vřátnice, kde je v současné době zázemí provozních pracovníků, bude rekonstruována

9.3.1. Parkování

Nemocnice má od 1.10. vybudováním nového parkoviště nově 170 parkovacích míst. Parkování v areálu nemocnice je denně do 30 minut zdarma; poté za každou započatou hodinu v pracovní dny za 15,- Kč a v mimopracovní dny za 5,- Kč. Držitelé invalidní průkazky, hemodialyzovaní pacienti a hospitalizovaní pacienti, kteří uhradí ihned při ukončení hospitalizace regulační poplatek, mají parkování zdarma. Ostatní hospitalizovaní pacienti uhradí 50,- Kč. Zaměstnanci mají vjezd povolen na bezkontaktní kartu, kterou si předem zakoupí.

původní stav vjezdu do areálu nemocnice



současný stav s novými automatickými závorami



9.4. *Bytové hospodářství*

Nemocnice v roce 2012 obhospodařovala 36 služebních bytů, z toho 17 bytů na ubytovně ve městě, 14 bytů na ubytovně v areálu nemocnice a 5 bytů v bytovém domě v Horní ulici. Dle kategorií disponuje s 1 bytem 1+4, 8 byty 1+3, 6 byty 1+2, 8 byty 1+1, 6 byty 0+2 a 7 byty 0+1.

V roce 2012 činily tržby za ubytování, včetně služeb celkem 1 611 tis. Kč.



bytový fond nemocnice – ubytovna ve městě, která by měla projít v r.2013 rekonstrukcí zateplení pláště a výměny oken;



budova ubytovny v nemocničním areálu, která také čeká na rozsáhlou rekonstrukci s výměnou oken a zateplením



obytný dům pro zaměstnance v Horní 136



9.5. Středisko úklidu

Pod provozní odbor spadá se samostatným pracovištěm oddělení úklidu, které zajišťuje kompletní úklid pro všechna oddělení nemocnice.

Nadále se pokračuje ve snižování celkových nákladů tohoto oddělení. V roce 2012 činily náklady 4 736 tis. Kč, což je oproti předchozímu roku snížení o 165 tis. Kč.

Přepočtený evidenční počet pracovníků oddělení úklidu je 25,2.

Vývoj snižování nákladů v letech 2009 – 2012 ukazuje následující přehled:

Vývoj celkových nákladů odd. úklidu v období 2009 - 2012 (v tis.Kč)

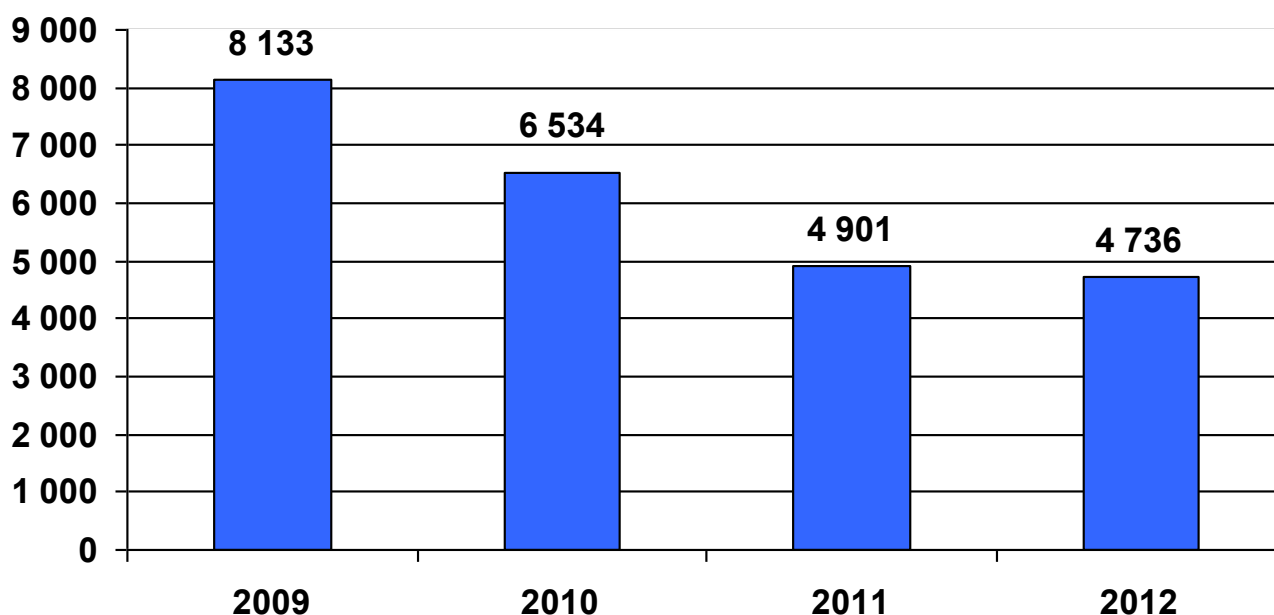

9.6. *Recepce*

Recepce s nepřetržitým provozem je umístěna ve vstupní hale nemocnice. Hlavním úkolem recepce je zabezpečit telefonické spojení pro jednotlivá oddělení nemocnice, podávat orientační informace pacientům, sledovat a dálkově ovládat bezpečnostní kamerový systém a automatické závory a řešit havarijní situace (hromadné neštěstí, požár apod.).

Přepočtený evidenční počet pracovníků recepce je 5,2.



pohled na vstupní vestibul hlavního vchodu s recepcí



odpočinkové zázemí u recepce v hlavním vestibulu

10. Mimořádné události

Monitorování mimořádných událostí je jedním z indikátorů kvality poskytované péče v nemocnici. V průběhu roku 2012 bylo z jednotlivých pracovišť hlášeno celkem 88 mimořádných událostí. Ve srovnání s rokem předchozím došlo k poklesu o 9 událostí. Nadále trvá každoroční pokles u „pádů“; v roce 2010 jich bylo 82, v r.2011 62 a v roce 2012 56. Pády představují vždy největší podíl z celkového počtu sledovaných mimořádných událostí. Oproti předchozímu roku ubyly v roce 2012 i drobná poranění.

Mimořádné události za období 2010 - 2012

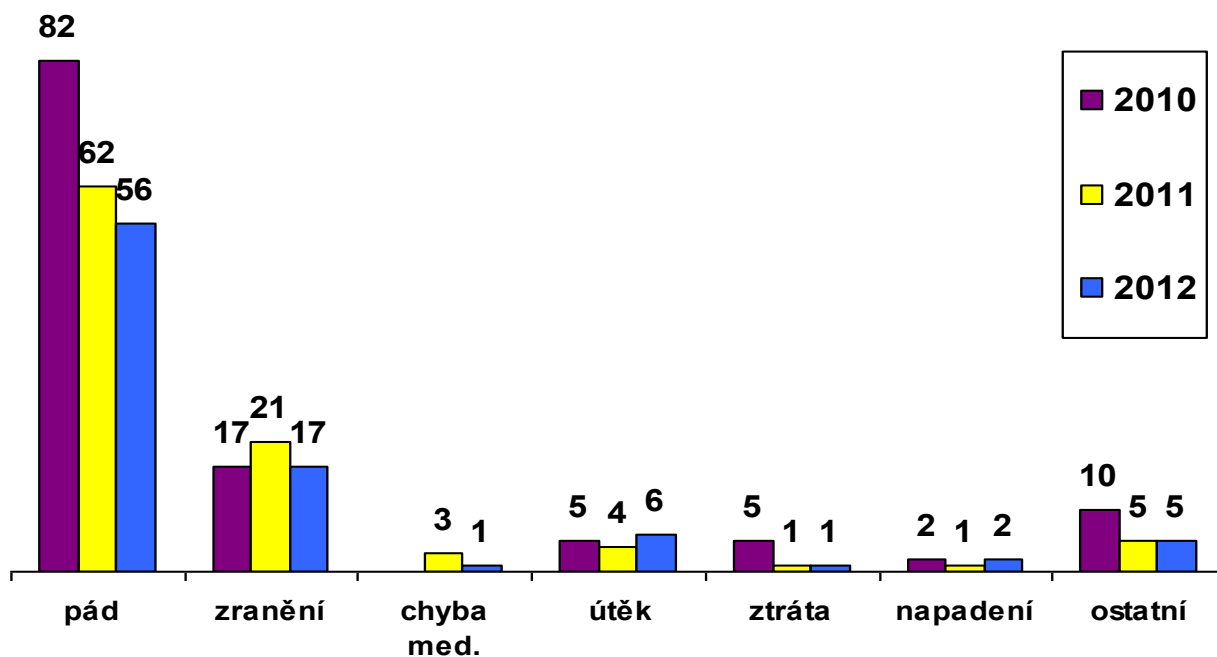

Vývoj celkového počtu MU za období 2007 - 2012

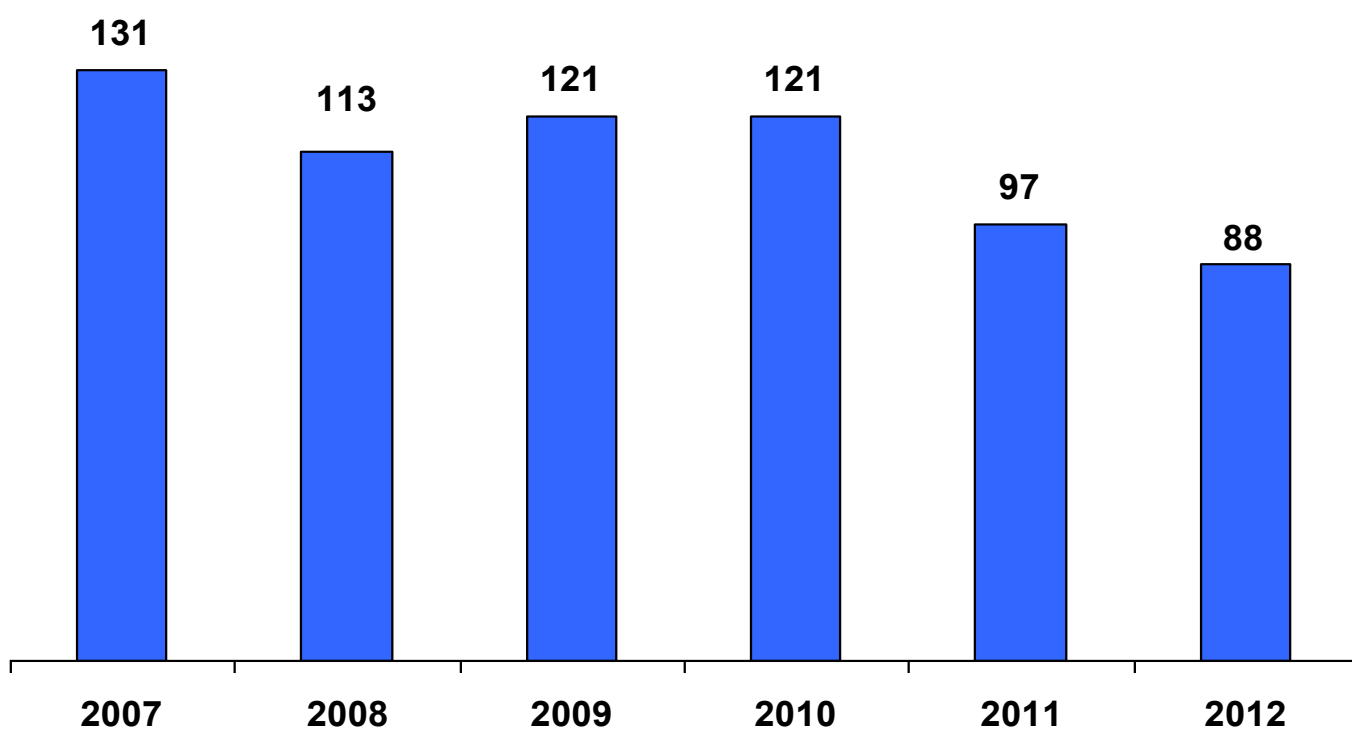

11. Vztah s veřejností

Jak už bylo sděleno v úvodním slovu předsedy představenstva Ing. Michala Čarvaše, rok 2012 byl pro Nemocnici Prachatice, a.s., ale i její pacienty a obyvatele Prachaticka, velmi náročný.

V této souvislosti prachatická nemocnice také zjišťovala vztah veřejnosti a pacientů k nemocnici, jejich požadavky či představy. Za tímto účelem připravila dotazníkovou akci na téma: Jak vnímáte prachatickou nemocnici? Z dotazníkového šetření vyplynula tato zjištění - požadavky pacientů a také hodnocení poskytnuté péče:

Vyjádřené požadavky: zachování všech stávajících oddělení v nemocnici, předoperační vyšetření ambulantně v nemocnici, internet na pokojích, televize na všech pokojích, možnost výběru jídla, parkování v areálu nemocnice během hospitalizace, zřízení poradny pro stomiky, zřízení poradny pro ošetřování chronických ran, zřízení všeobecné interní ambulance, provoz jednodenní chirurgie.

Co pacientům vadí: brzké ranní vstávání, dlouhé čekání v ambulancích, cestování do nemocnice vzdálené více než 30 km

Ocenění pacientů: kvalitní a chutná strava, především však teplé večeře, dostatečné množství jídla, milý a ochotný personál, moderní a příjemné prostředí, krátké čekací doby na operace, velmi kvalitní úklid.

Z výše uvedeného dotazníkového šetření se na četné žádosti respondentů podařilo vyjednat se sponzorem zavedení bezdrátového internetového WiFi připojení, byla nově zprovozněna interní ambulance a na všech lůžkových odděleních byly zakoupeny a vyměněny postele (cca ze 75%). Byla zavedena možnost bezplatné účasti otce u porodu dítěte a také možnost bezhotovostní platby poplatku za hospitalizaci kartou v nemocniční lékárně.

Všechny tyto poznatky a zjištění vítá nemocnice jako potřebnou zpětnou vazbu; slouží personálu nemocnice ke zvážení, promyšlení realizace změn a jako inspirace k dalšímu zlepšování.

Jako obvykle, i v roce 2012 se nemocnice účastnila celostátní ankety Nejlepší nemocnice. Stále se držíme na předních místech v "ekonomickém zdraví" – v roce 2011 jsme byli druhí, ale i v tomto roce (2012) jsme čtvrtí v kategorii obchodních společností - viz stránky www.nejlepsi-nemocnice.cz. Z pohledu pacientů jsme se v tomto roce neumístili. Vzhledem k více vnitřně pořádaným akcím jsme v poměru s loňským rokem měli od pacientů menší počet dotazníků. V kategorii zaměstnanců jsme však přijali příjemnou zprávu – a to: Nemocnice Prachatice, a.s. byla vyhodnocena z pohledu zaměstnanců jako 2. nejlepší v kraji!



v únoru 2012 se konal 1.ročník Společenského plesu, který navázal na oblíbenou tradici nemocničních plesů



v červnu proběhl II. ročník akce „Kdo má rád...“ s benefičním koncertem pro dětské a novorozenecké odd.



2. místo

**Spokojenost zaměstnanců
Nejlepší nemocnice kraje 2012**

12. Akreditace a certifikace

Certifikace dle ISO - systém řízení kvality

V září 2012 v Nemocnici Prachatice, a.s. probíhaly vnitřní audity na více než 30 pracovištích již pátým rokem. Cílem těchto auditů bylo prověření plnění požadavků normy ČSN ISO 9001:2009, vnitřních předpisů, legislativy a zásad bezpečné péče. Při auditech nebyly zjištěny žádné neshody; nesystémové odchylky byly identifikovány v devíti případech. U těchto odchylek byla navržena nápravná opatření, která byla realizována v plánovaných termínech. Při auditech se také zjistilo několik námětů na zlepšování na některých pracovištích, které se zahrnuly do doporučení.

Následně s odstupem tří měsíců, tj. v prosinci 2012, se uskutečnil externí – dozorový audit v rámci systému řízení kvality. Při tomto auditu nebyly zjištěny žádné neshody ani odchylky. Externí auditori vyjádřily pouze 4 doporučení a ústně pochválily mnohá i viditelná zlepšení, ke kterým v nemocnici za poslední rok došlo.

Akreditace na OLM

Od 1. ledna 2012 byl na OLM zaveden pracovní režim tak, aby splňoval požadavky normy ČSN EN ISO 15189:2007. V lednu posoudila práci pracovníků OLM skupina posuzovatelů z ČIA. V závěrečné zprávě o průběhu posuzovacího řízení mohla konstatovat, že: „Systém managementu (SM) kvality je zaveden na velmi dobré úrovni. Oddělení má vypracován systém dokumentace, která je dostupná všem pracovníkům. Všechny činnosti oddělení jsou konkrétně popsány v související dokumentaci a směrnících. Má také dostatečné personální zdroje, po všech stránkách pro provádění vyšetření. Technicky je oddělení vybaveno dobře, prostory jsou dostatečné. Je možno konstatovat, že i na základě poznatků odborného posuzovatele, je celková úroveň prováděného vyšetření na velmi dobré úrovni, stejně tak metrologické zabezpečení a kvalita akreditovaných činností. Ve validacích postupů nebyla shledána žádná neshoda, všechny výsledky ve sledovaném období byly 100%ní.“

OLM bylo tedy velmi dobře připraveno na posuzování, jeho práce je v souladu s ČSN EN ISO 15189:2007. Má v současnosti akreditováno devět metod, pět mikrobiologických a čtyři sérologické. Cílem pracovníků OLM je pozorně sledovat spokojenost zákazníků (formou porad a dotazníků) a zlepšování kvality práce je nedílnou součástí činnosti na oddělení. K tomu slouží Plán zlepšování a cíle kvality práce. V záznamech OLM nebyly dosud shledány žádné stížnosti ze strany pacientů ani žadatelů o laboratorní vyšetření. Pracovníci OLM prokázali v přípravě na akreditaci i během akreditace samotné nemalé pracovní úsilí, jejich znalosti a vzdělání (jak odborné, tak orientace v systému managementu) je na vysoké úrovni. Tuto úroveň se snažili naplňovat a ještě zvyšovat po celý rok 2012.

Akreditované pracoviště OKB-H

Na oddělení klinické biochemie a hematologie Nemocnice Prachatice, a.s. proběhla v únoru další pravidelná dozorová návštěva spojená s mimořádnou dozorovou akcí (MDA).

Hlavním posuzovatelem byl Ing. Viliam Černák, odborným posuzovatelem byla RNDr. Hana Benáková. Mimořádná dozorová akce se týkala výměny analyzátoru Elecsys 2010 za nový imunochemický analyzátor Cobas e 411 od firmy Roche. Oddělení předložilo veškeré záznamy o novém přístroji, záznamy o zaškolení pracovníků; byly předloženy validační protokoly a kalibrační listy. Byla posouzena způsobilost zaměstnanců laboratoře, prověřeny dvě nové pracovnice - Mgr. Eva Gregorová a Ing. Eva Holá, které byly dočasně zařazeny na oddělení na pozici zdravotních laborantek. Dále byly prověřeny pracovní postupy na tomto analyzátoru, dále postupy vyšetření na analyzátorech Architekt 2000i a BN ProSpec.

Nadále bylo přezkoumáno zabezpečení kvality postupů vyšetření (včetně nejistot, návaznosti postupů vyšetření a účasti laboratoře v EHK), postupy následující po vyšetření, uvádění výsledků, vyšetřování ve smluvních laboratořích, externí služby a dodávky, záznamy o jakosti a technické záznamy. Na závěr posuzování byla provedena vertikální prověrka.

Nebyla shledána žádná neshoda, oddělení vzorně plní posuzovaná kritéria.

Certifikát č. 644/2010

TCert

CERTIFIKÁT

Tímto potvrzujeme, že
SYSTEM ŘÍZENÍ KVALITY

společnosti **Nemocnice Prachatice, a.s.**

Nebahovská 1015
Prachatice, Česká republika

NEMOCNICE
PRACHATICE
a.s.

Byl shledán shodným s požadavky normy pro systém řízení kvality
ČSN EN ISO 9001:2009

Certifikát je platný pro následující rozsah činností a služeb:

**POSKYTOVÁNÍ KOMPLEXNÍ AMBULANTNÍ A LŮŽKOVÉ LÉČEBNÉ
A OŠETŘOVATELSKÉ PÉČE, ZÁKLADNÍCH DIAGNOSTICKÝCH METOD
A DOPLŇKOVÝCH SLUŽEB.**

Datum platnosti od: 13. prosince 2010

Platnost certifikátu do: 13. prosince 2013



Ing. Lukáš Adámek
jedenatel společnosti



Místo a datum vystavení:
Praha, 20. prosince 2010



Český institut pro akreditaci, o.p.s.
130 00 Praha 3, Olšanská 54/3

vydává

OSVĚDČENÍ O AKREDITACI

č. 165 / 2012

Nemocnice Prachatice, a.s.
se sídlem Nebahovská 1015, 383 20 Prachatice, IČ 26095165,
zapsaný u Krajského soudu v Českých Budějovicích, oddíl B, vložka 1461

pro zdravotnickou laboratoř č. 8165
Oddělení lékařské mikrobiologie (OLM)

Předmět akreditace:

Vyšetření v oboru lékařské mikrobiologie v rozsahu uvedeném v příloze tohoto osvědčení.

Toto osvědčení o akreditaci vydal Český institut pro akreditaci, o.p.s. na základě posouzení splnění akreditačních požadavků podle

ČSN EN ISO 15189:2007

a po zjištění, že zdravotnická laboratoř je odborně způsobilá objektivně a nezávisle vykonávat činnosti uvedené v rozsahu předmětu akreditace.

Adresát tohoto osvědčení je oprávněn používat při své činnosti v rozsahu tohoto osvědčení a po dobu jeho platnosti vedle svého názvu označení „zdravotnická laboratoř akreditovaná ČIA č. 8165“, pod podmínkou, že bude vždy postupovat v souladu s příslušnými předpisy vztahujícími se k činnosti akreditované zdravotnické laboratoře, a to zejména ČSN EN ISO/IEC 17011, čl. 8.1, ČSN EN ISO 15189, zákona č. 22/1997Sb., o technických požadavcích na výrobky, ve znění pozdějších předpisů, včetně navazujících předpisů vydaných Českým institutem pro akreditaci, o.p.s.

Prokáže-li se, že adresát tohoto osvědčení neplní akreditační požadavky rozhodně pro jeho vydání a nedodrжуje závazky podmiňující akreditaci, může Český institut pro akreditaci, o.p.s. účinnost tohoto osvědčení pozastavit nebo osvědčení o akreditaci zrušit.

Toto osvědčení je vydáno v souladu s ustanovením § 16 odst. 1 zákona č. 22/1997 Sb., o technických požadavcích na výrobky a v souladu s ustanovením § 151 zákona č. 500/2004 Sb., správní řád.

Toto osvědčení je platné do **20.02.2015**

V Praze dne 21.03.2012



Ing. Jiří Růžička, MBA
ředitel
Českého institutu pro akreditaci, o.p.s.



Czech Accreditation Institute
Public Service Company
110 00 Praha 1 – Nové Město, Opletalova 41

issues this

CERTIFICATE OF ACCREDITATION

No. 125 / 2009

to

Medical laboratory No. 8009

Nemocnice Prachatice, a.s.

Oddělení klinické biochemie a hematologie (OKB-H)

Nebahovská 1015, 383 20 Prachatice

Scope of accreditation:

Clinical-biochemical and haematological laboratory examination of biological material including taking samples of venous and capillary blood to the extent as specified in the appendix to this Certificate which is attached.

MUDr. Jaroslava Ambrožová shall act on behalf of the accredited medical laboratory, MUDr. Jaroslava Ambrožová and Ing. Vlasta Pösingerová shall be responsible for the correctness of the relevant reports.

This Certificate of Accreditation was issued by the Czech Accreditation Institute, Public Service Company, on the basis of assessment of fulfilment of the accreditation criteria in accordance with

ČSN EN ISO 15189:2007

and after having found that the medical laboratory had been qualified for objective and independent examination to the extent of the scope of accreditation.

In its activities, performed within the scope and for the period of validity of this Certificate, the holder of this Certificate is entitled to use the identification "Accredited Medical Laboratory No. 8009" next to its name provided it observes all relevant regulations relating to the activity of accredited medical laboratory, including regulations issued by the Czech Accreditation Institute, Public Service Company.

Should it be proved that the holder of this Certificate fails to meet the accreditation criteria decisive for the issue hereof and the obligations conditioning accreditation, the Czech Accreditation Institute, Public Service Company, may either suspend the validity of or withdraw or change this Certificate.

This Certificate is valid until: **5 February 2014**

Prague: 2 March 2009



Jiří Růžička
Director
Czech Accreditation Institute
Public Service Company

Instruction:

The holder can enter a written objection against this Certificate, provided it concerns the scope of accreditation, in 10 days from the receipt hereof. Timely submitted objection has no dilatory effect.

13. Významné události

Odborový svaz a vedení Nemocnice Prachatice, a.s.
Vás co nejrudečněji svou na

1. Společenský ples

pátek 10. 2. 2012 ve 20,00 hodin
Společenský sál Národního domu Prachatice
Hraje skupina Vlastimila Stejkozy
PULSE ELEKTRIC BAND Prachatice
bohatý kulturní program, tradiční tombola

Vstupné v předprodeji s místenkou: sál 200 Kč balkon 150 Kč, bez místenky: 100 Kč
(předprodej od 2.1.2012 u p. Weberové v úctěrné nemocnici, v prac.dnech od 7-14 hod., t.č. 388 600 293)
Všechny vstupenky jsou slosovatelné
Vedení nemocnice Vám děkuje za účast a podporu, výdělek plesu bude použit na nákup zdravotnických přístrojů pro Nemocnici Prachatice, a.s.

Vedení nemocnice za všechny

Oddělení klinické biochemie a hematologie
Nemocnice Prachatice, a.s.

XXX. Mezikrajské dny klinické biochemie Královéhradeckého, Pardubického a Jihočeského kraje



Prachatice
28. - 30. května 2012
Národní dům

Agentura Maria Production, Martinův národ a Hradecký kraj, pod záštitou hejtmanky Jihočeského kraje Zluzky Činčely, městského hejtmanky Jihočeského kraje Lenky Štroubkové, radnice Jihočeského kraje Zuzanky Štýry, starosty města Prachatice Martině Malé a starosty města Třevíky Zuzany Budíkové Budíkové.

si Vás dovoluji pozvat na 2. ročník Dětského dne a benefičního koncertu

Kdo má rád

na Martináček májné - Hrábák U Pačiny 18, Třevíky
9. června 2012
od 13.00 h Dětský den - zdarma
od 18.00 h benefiční koncert



Děle vystoupí David Šir a Miralena Reil ad.
MODERUJÍ: MARKÉTA MAJEROVÁ, VLASTA VÍR
OD 21.00 hodin DISKOTEKA HITRÁDIA FAKTOR

Vstupenky za 200,- Kč v předprodeji u p. HROBÁKOVY, v úctěrné nemocnici ČSOBS, 1900-000 a v knihovně ČESKOLIBROV, www.knihovna.cz, email: info@knihovna.cz nebo na Martináček májné - tel: 386 327 999, 8800-000, www.nemocniceprachatice.cz, www.mariaproduction.cz

Vážení paní doktorko, Vážení pane doktore,
jménem společnosti Bayer bych Vás ráda pozvala na

Odborný seminář se zaměřením na léčbu a sekundární prevenci antitrombotikem XARELTO

Který se bude konat 14.11. 2012 od 16 hodin

Místo setkání: Přednáškový sál Nemocnice Prachatice, a.s. Prachatice, Nebahovská ulice

Těšíme se na setkání v rámci
Mgr. Yvona Majerová Štěpánková
Bayer s.r.o.

| Odborný program | |
|-----------------|---|
| 16.00 - 17.00 | Přím. MUDr. Pavel HAVRÁNEK Fenestrace - Rivaroxaban PROCKET 102 ENSTEN DDT a ENSTEN EXTENSION Informace pro praxi |
| 17.00 - 17.30 | odborná diskuse |

Po ukončení odborné části Vás vedoucí zeme na malý občerstvení



NEMOCNICE PRACHATICE a.s. Bayer HealthCare

NEMOCNICE PRACHATICE, a.s. ve spolupráci s firmou BAYER, s.r.o.

si Vás dovoluji pozvat na setkání odborníků z oboru gynekologie a porodnictví v okresu Prachatice dne

25. 9. 2012 od 15.00 hodin

Místo konání: Zaobrádky město Nemocnice Prachatice, a.s. - U. Nebahovská 1015 (část vchod nemocnice - 1. patro)

Program:

- Zahájení
- Ing. Michal Červák, předseda představenstva Nemocnice Prachatice, a.s.
- „Nové trendy v léčbě endometrií“
- Pharm. Dr. Eva Molnář, společnost Bayer, s.r.o.
- Diskuse
- „Současná podoba a budoucnost prachatické porodnice“
- Ing. Michal Červák, předseda představenstva Nemocnice Prachatice, a.s.
- Diskuse s náměty na zlepšení, spolupráce s lékaři v terénu apod.

Na setkání s Vámi se těší

Ing. Michal Červák
Nemocnice Prachatice, a.s.

Mgr. Yvona Majerová
Bayer, s.r.o.

NEMOCNICE PRACHATICE

PETIČNÍ VÝBOR A VEDENÍ NEMOCNICE VÁS SRDEČNĚ ZVOU NA

HAPPENING NA PODPORU PETICE ZA ZACHOVÁNÍ NEMOCNICE PRACHATICE, A.S. V ÚTERÝ 9. 10. 2012 OD 13,00-16,00 HOD. NA NOVÉM PARKOVIŠTI NEMOCNICE



JAKO HOSTÉ OD 15,00 HOD. VYSTOUPÍ: MARCELA BREZINOVÁ, MARTIN FRANCE, MARTIN MAXA

SOUČÁSTÍ AKCE BUDE I VYSTAVKA PRACÍ PACIENTŮ Z DĚTSKÉHO ODDĚLENÍ

L. Křečma

Vzdělávací, osvětové akce a významné události pořádané v roce 2012:

ÚNOR

1. Společenský ples Nemocnice Prachatice, a.s.
pořádala ZO OSZ ve spolupráci s vedením nemocnice

DUBEN

TISKOVÁ KONFERENCE

k naléhavé situaci ve vztahu k VZP ke zrušení operativy TEP
ve spolupráci se zástupci vedení Jihočeského kraje a Města Prachatice

BŘEZEN – ZÁŘÍ

PROJEKT NEMOCNICE ČR 2012

účast na celostátním průzkumu pořádaného neziskovou organizací HealthCare Institute o.s.

KVĚTEN

XXX. Mezikrajské dny klinické biochemie Královéhradeckého, Pardubického a Jihočeského kraje

ve spolupráci OKB-H

ČERVEN

2.ROČNÍK DĚTSKÉHO DNE S BENEFIČNÍM KONCERTEM

„KDO MÁ RÁD...“

ve spolupráci s Martinem France a agenturou Martin Production, Praha 10
akce pod záštitou náměstkyně hejtmana Jč kraje Mgr.Ivany Stráské, radního Jč kraje Jaromíra Slívy,
starosty Trhových Svinů Ing. R.Buška a starosty Prachatic Ing.M.Malého

ZÁŘÍ

AUKCE VÍN

v souvislosti 7. ročníku národní přehlídky Ryby a víno
výtěžek z této aukce věnován na dětské oddělení nemocnice

ZÁŘÍ

SETKÁNÍ ODBORNÍKŮ Z OBORU GYNEKOLOGIE A PORODNICTVÍ

seminář na téma: Nové trendy v léčbě endometriózy

ve spolupráci s fi Bayer, s.r.o., Praha a vedením nemocnice

ŘÍJEN

HAPPENING na podporu petice na zachování Nemocnice Prachatic,a.s.

ve spolupráci s Martinem France a agenturou Martin Production, Praha 10

LISTOPAD

ODBORNÝ SEMINÁŘ SE ZAMĚŘENÍM NA LÉČBU A PREVENCII ANTITROMBOTIKEM XARELTO

ve spolupráci s fi Bayer, s.r.o., Praha a vedením nemocnice

PROSINEC

EXTERNÍ AUDIT

DLE ČSN EN ISO 9001:2009
provedla fi T CERT a ČIA

XXX. Mezikrajské dny klinické biochemie Královéhradeckého, Pardubického a Jihočeského kraje

Ve dnech 28. – 30. 5 2012 proběhla v Prachaticích konference, na kterou se sjelo téměř 200 účastníků, mezi kterými byla řada významných lékařů a zaměstnanců klinických laboratoří z celé ČR. Oslovení aktivní účastníci měli možnost jako obvykle ve volném odborném plénu sdělit svým kolegům nejčerstvější novinky ze své praxe a aktuálně přispět k jejich informovanosti. Přednášky a výměna zkušeností mezi předními odborníky v klinické biochemii byly doprovázeny výstavou měřicí a diagnostické techniky předních světových výrobců, kteří se také mj. významně podíleli na sponzorování celé akce. Nechyběl ani bohatý doprovodný program.

Na slavnostním zahájení promluvil starosta města Prachatic Ing. Martin Malý, ředitel Nemocnice Prachatic, a.s. Ing. Michal Čarvaš a místopředseda představenstva Nemocnice Prachatic, a.s. a prachatický zastupitel MUDr. František Stráský. Jubilejní, v pořadí již třicátá konference splnila plně očekávání hlavních pořadatelů. Meziregionální konference se konají pravidelně každý rok na různých místech republiky. V Prachaticích se konference konala již jednou, a to v roce 1998. Akce se shledala s velmi kladnými ohlasy účastníků, čímž kolektiv zaměstnanců OKB-H Nemocnice Prachatic, a.s. pod vedením primářky oddělení MUDr. Jaroslavy Ambrožové a vedoucí laborantky Jaroslavy Hájkové nasadil kolegům pro další ročníky velmi vysokou laťku.



úvodní slovo ze slavnostního zahájení si vzal starosta Prachatic Ing. M. Malý (foto nahoře) a primářka OKB-H prachatické nemocnice MUDr. J. Ambrožová (foto dole)



2. ROČNÍK DĚTSKÉHO DNE S BENEFIČNÍM KONCERTEM „KDO MÁ RÁD...“

V sobotu 9.června 2012 se pod záštitou náměstkyně hejtmana Jč kraje Mgr.Ivany Stráské, starosty Trhových Svinů Ing. R.Buška a starosty Prachatic Ing.M.Malého uskutečnil již 2. ročník Dětského dne a benefičního koncertu "Kdo má rád..." na Martinském mlýně v obci Hrádek u Trhových Svinů na Českobudějovicku, který pořádal ve spolupráci s prachatickou nemocnicí Martin France a jeho Martin Production. Na benefičním koncertu zazpívala řada známých zpěváků a celkem se vybralo přes 55.000,- Kč, které putovaly na dětské a novorozenecké oddělení Nemocnice Prachatice,a.s. Z těchto peněz byl pořízen nový inkubátor, který dne 7.8.2012 slavnostně předali primáři dětského a novorozeneckého oddělení Prim.MUDr. Kylianovi zástupci dodavatele, společnost TSE, s.r.o. České Budějovice. Přístroj přispěje k dalšímu zlepšování péče a bezpečí nejmenších pacientů.



akci opět moderovala Markéta Mayerová a vystoupila na ní řada známých zpěváků



ředitel nemocnice Ing.Michal Čarvaš při přebírání šeku z výtěžku koncertu (vlevo pořadatel akce Martin France)



*z výtěžku Dětského dne s benefičním koncertem byl
pořízen na dětské a novorozenecké oddělení nový inkubátor,
který si s radostí převzaly zaměstnankyně dětského oddělení
(na foto zleva sestra Andrea Mrázová a MUDr. Mária Liptáková,
vpravo dole pak ředitel nemocnice Ing. Čarvaš)*



HAPPENING NA PODPORU PETICE NA ZACHOVÁNÍ NEMOCNICE PRACHATICE, A.S.

V areálu prachatické nemocnice se v úterý 9. října uskutečnil Happening na podporu petice, kterou podepsalo celkem přes 15 000 lidí a která bojovala za zachování stávajícího rozsahu zdravotnické péče v naší nemocnici. I přes nepřízeň počasí přišlo podpořit nemocnici na 150 lidí. Mimo jiných i zpěváci Martin Maxa, Martin France, Marcela Březinová, ale i hejtman Jihočeského kraje Jiří Zimola, náměstkyně hejtmana Ivana Stráská nebo ředitel strakonické nemocnice Tomáš Fiala. K této příležitosti připravila paní učitelka Miroslava Sommerová výstavku obrázků od dětských pacientů z dětského oddělení nemocnice. Na konci roku bylo úspěšně dohodnuto zachování stávajícího rozsahu poskytované péče a byly podepsány smlouvy se všemi ZP na dalších 5 let.



Ing. Čarvaš a jedna z členek petičního výboru Prim.J.Ambrožová (foto nahoře)

Účastníci happeningu projevili svou podporu nemocnici podpisem do petičních archů (na foto dole zpěvák Martin Maxa, který přijel kulturním vystoupením podpořit zachování rozsahu péče v nemocnici)

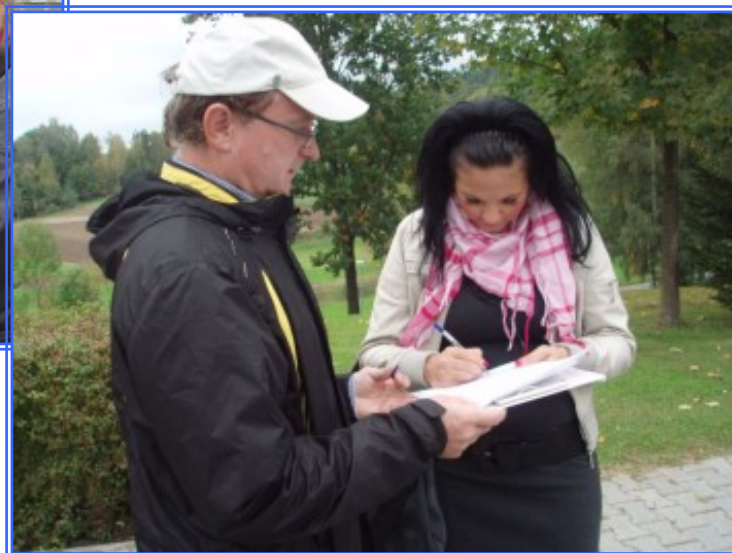



OPERAČNÍ PROGRAM
LIDSKÉ ZDROJE
A ZAMĚSTNANOST

PODPORUJEME
VAŠI BUDOUCNOST
www.esfcr.cz

Projekt v rámci ESF - vzdělávání zaměstnanců

V roce 2012 naplno pokračovalo vzdělávání zaměstnanců v rámci projektu „Poznáním nového k vyšší a zdravé sebejistotě v pracovním i osobním životě“, který je financován z prostředků Evropského strukturálního fondu (ESF) a Státního rozpočtu České republiky.

V rámci celého projektu se během dvou let zrealizovaly tyto kurzy s uvedeným počtem účastníků:

| Název kurzu | Počet hodin | Počet kurzů | Počet hodin celkem | Počet proškolených |
|----------------------------------|-------------|-------------|--------------------|--------------------|
| Vnitrofiremní kultura | 4 | 6 | 24 | 59 |
| Emoční inteligence | 16 | 5 | 80 | 70 |
| Emoční inteligence a red. stresu | 16 | 10 | 160 | 196 |
| Umění komunikace | 8 | 16 | 128 | 217 |
| Leadership a osobnost leadera | 16 | 2 | 32 | 21 |
| Efektivní manažer | 16 | 2 | 32 | 22 |
| Řešení konfliktů | 8 | 5 | 40 | 42 |
| Koučování | 16 | 2 | 32 | 17 |
| Bazální stimulace | 24 | 1 | 24 | 23 |
| Právní problematika | 4 | 2 | 8 | 39 |
| CELKEM | 128 | 51 | 560 | 706 |

Vedle kurzů o komunikaci a managementu, které pokračovaly z loňského roku, se na jaře realizoval jediný zdravotnický zaměřený kurz, a to základní kurz Bazální stimulace, určený pro sestry, fyzioterapeutky a ošetřovatelky. Celý projekt vzdělávání byl ukončen dvěma semináři na téma právních předpisů, zejména na aktuální téma nových zdravotnických zákonů. Oficiálně byl projekt zakončen 30. listopadu 2012.

Realizace projektu byla pro jednotlivá pracoviště a vedoucí pracovníky organizačně dosti náročná; v kurzech se střídali všichni zaměstnanci. Ale vše včetně přihlašování účastníků na jednotlivé kurzy probíhalo bez zvláštních problémů či připomínek.

Cílem celého dvouletého projektu bylo zlepšení mezilidské komunikace v nemocnici – personálu k pacientům i personálu mezi sebou. Absolvováním několika typů kurzů získali vedoucí i řadoví zaměstnanci řadu základních i praktických informací a zásad; přijali informace o principu vzniku emocí a reakcí na ně. Více a lépe mohou odhadovat, proč pacient (kolega, partner apod.) reaguje tak, jak reaguje, v dané chvíli si více uvědomují existenci a sílu možných potřeb, rozdílnost osobnostních typů, a další důvody, které k danému chování vedou. To vše jim umožňuje přizpůsobit tomu svoji reakci - reagovat s pocitem větší jistoty, že tomuto chování rozumí, chápou je a postup, který volí, je tím úměrnější, správnější. Díky tomu se v podstatně větší míře předchází neshodám a nedorozuměním. Realizaci celého projektu lze uzavřít jako prospěšnou. Jak je i z názvu projektu patrné, získané informace je žádoucí využívat pracovní, ale dle individuálního zájmu a potřeby účastníků v menším či větším rozsahu samozřejmě i v osobním životě.



14. Přehled dárců

Dárci, kteří přispěli finančním darem 5 000,- Kč a výše

| | |
|--|-----------|
| ROCHE, s.r.o., Praha | 60 000 Kč |
| Martin Production, Praha | 41 676 Kč |
| MEMFIS, s.r.o., České Budějovice | 40 000 Kč |
| BAYER, s.r.o., Praha | 30 000 Kč |
| COMESA, s.r.o., Praha | 26 400 Kč |
| SARSTEDT, s.r.o., Praha | 24 000 Kč |
| SYSMEX CZ, s.r.o., Brno | 20 000 Kč |
| STAPRO, s.r.o., Pardubice | 20 000 Kč |
| FRESENIUS MEDICAL CARE, s.r.o. Praha | 15 000 Kč |
| BioVendor, Brno | 15 000 Kč |
| RADIOMETER, s.r.o., Praha | 14 000 Kč |
| PLASMAFERA, s.r.o., České Budějovice | 13 324 Kč |
| MEDESA, s.r.o., Polička | 12 000 Kč |
| DISPOLAB, s.r.o. Brno | 12 000 Kč |
| JK Trading, s.r.o., Praha | 11 400 Kč |
| RENO ŠUMAVA, a.s., Vlachovo Březí | 10 000 Kč |
| ROCHE, s.r.o., Praha | 10 000 Kč |
| MĚSTO Prachatice | 10 000 Kč |
| BECKMAN COULTER ČR, Praha | 10 000 Kč |
| TECOM Analytical Systéms, Praha | 10 000 Kč |
| BIO-RAD, s.r.o. | 10 000 Kč |
| ČESKÁ SPOŘITELNA, a.s., Praha | 10 000 Kč |
| DIALAB, s.r.o., Praha | 8 000 Kč |
| GRÜNENTHAL CZECH, s.r.o., Roztoky | 7 488 Kč |
| SCANLAB SYSTEMS | 7 000 Kč |
| Hron Jiří, zemní práce, Prachatice | 6 000 Kč |
| Jiřina a Zdeněk Vymětalovi, Prachatice | 5 000 Kč |
| CHIRMAX, s.r.o., Praha | 5 000 Kč |
| MEDISTA, s.r.o., Praha | 5 000 Kč |
| ORTIKA, a.s., Hulín | 5 000 Kč |
| AUDIOSCAN, s.r.o., Praha | 5 000 Kč |
| TIS, s.r.o., Brno | 5 000 Kč |
| UNIMED, s.r.o., Praha | 5 000 Kč |
| MUF-PRO, s.r.o., Praha | 5 000 Kč |
| MEDIN, a.s., Nové Město na Moravě | 5 000 Kč |
| DiaSorin Czech, s.r.o., Praha | 5 000 Kč |
| ASSISTA CZECH, s.r.o., Brno | 5 000 Kč |
| Jitka Koubalíková, Netolice | 5 000 Kč |

Nemocnice Prachatice, a.s. přijala v roce 2012 finanční dary od velkých firem či drobných dárců v celkové hodnotě 298 488,- Kč (271 488,- Kč finanční dary a 27 000,- Kč finanční dary na ples nemocnice).

Dárci, kteří nám věnovali větší i drobnější věcné dary:

FRESENIUS MEDICAL CARE, s.r.o., Praha, MEMFIS CZ, s.r.o., České Budějovice, Dagmar Janoušková, Prachatice, NUTRICIA, a.s., Praha, MIRMA Prachatice, RAUŠER Prachatice, PRENESTA, s.r.o. Prachatice, TABÁČNICTVÍ s.r.o. Prachatice, Turková, spodní prádlo Prachatice, Hotel Koruna Prachatice, Elektro Kadlec Prachatice, DAMIAN CM s.r.o. Prachatice, Sklo porcelán Bohemia Vimperk, CA Oceán Prachatice, ZEMCHEBA Chelčice, Jednota SD Vimperk, KLAS s.r.o. Prachatice, Hana Pěstová Prachatice, Oldřich Beer Prachatice, PNEUSERVIS NOJICO Prachatice
Ke konci roku nám věnovala firma AbbVie, s.r.o., Praha přenosný ultrazvukový přístroj v hodnotě 485 623 Kč

Jménem pacientů i zaměstnanců nemocnice děkujeme všem sponzorům za poskytnuté finanční i věcné dary, které přispěly ke zlepšení kvality poskytované péče a zpříjemnily pacientům i návštěvám prostředí v nemocnici.



*přenosný ultrazvukový přístroj, který
zlepší podmínky zdravotní péče
pacientům upoutaným na lůžku na JIP*

15. Redakční rada výroční zprávy

Podklady pro výroční zprávu připravili:

Ing. Michal Čarvaš, MUDr. František Stráský, Marie Vachtová, Dagmar Janoušková,
Ing. Jan Švík, Zdeněk Kott, Jiří Brázda, Jan Veselý, Petr Svoboda, Marcela Květoňová

Prohlášení:

Prohlašujeme, že údaje uvedené ve výroční zprávě odpovídají skutečnosti.

Prachatice, dne 30. 4. 2013

.....
Ing. Michal Čarvaš
předseda představenstva
Nemocnice Prachatice, a.s.

.....
MUDr. František Stráský
místopředseda představenstva
Nemocnice Prachatice, a.s.



Zpráva nezávislého auditora

pro akcionáře společnosti Nemocnice Prachatice, a.s.

O auditu účetní závěrky

Provedli jsme audit příložené účetní závěrky společnosti **Nemocnice Prachatice, a.s.**, se sídlem: Prachatice, Nebahovská 1015, PSČ 383 20, IČ: 260 95 165, která se skládá z rozvahy k 31. 12. 2012, výkazu zisku a ztráty za rok končící 31. 12. 2012, přehledu o změnách vlastního kapitálu za rok končící 31. 12. 2012 a přehledu o peněžních tocích za rok končící 31. 12. 2012 a přílohy této účetní závěrky, která obsahuje popis použitých podstatných účetních metod a další vysvětlující informace. Údaje o společnosti **Nemocnice Prachatice, a.s.** jsou uvedeny v bodě 1. Obecné údaje přílohy této účetní závěrky.

Odpovědnost statutárního orgánu účetní jednotky za účetní závěrku

Statutární orgán společnosti **Nemocnice Prachatice, a.s.** je odpovědný za sestavení účetní závěrky, která podává věrný a poctivý obraz v souladu s českými účetními předpisy, a za takový vnitřní kontrolní systém, který považuje za nezbytný pro sestavení účetní závěrky tak, aby neobsahovala významné (materiální) nesprávnosti způsobené podvodem nebo chybou.

Odpovědnost auditora

Naší odpovědností je vyjádřit na základě našeho auditu výrok k této účetní závěrce. Audit jsme provedli v souladu se zákonem o auditorech, mezinárodními auditorskými standardy a souvisejícími aplikačními doložkami Komory auditorů České republiky. V souladu s těmito předpisy jsme povinni dodržovat etické požadavky a naplánovat a provést audit tak, abychom získali přiměřenou jistotu, že účetní závěrka neobsahuje významné (materiální) nesprávnosti.

Audit zahrnuje provedení auditorských postupů k získání důkazních informací o částkách a údajích zveřejněných v účetní závěrce. Výběr postupů závisí na úsudku auditora, zahrnujícím i vyhodnocení rizik významné (materiální) nesprávnosti údajů uvedených v účetní závěrce způsobené podvodem nebo chybou. Při vyhodnocování těchto rizik auditor posoudí vnitřní kontrolní systém relevantní pro sestavení účetní závěrky podávající věrný a poctivý obraz. Cílem tohoto posouzení je navrhnout vhodné auditorské postupy, nikoli vyjádřit se k účinnosti vnitřního kontrolního systému účetní jednotky. Audit též zahrnuje posouzení vhodnosti použitých účetních metod, přiměřenosti účetních odhadů provedených vedením i posouzení celkové prezentace účetní závěrky.

Jsme přesvědčeni, že důkazní informace, které jsme získali, poskytují dostatečný a vhodný základ pro vyjádření našeho výroku.

Výrok auditora

Podle našeho názoru účetní závěrka podává věrný a poctivý obraz aktiv a pasiv společnosti Nemocnice Prachatice, a.s. k 31. 12. 2012 a nákladů a výnosů a výsledku jejího hospodaření a peněžních toků za rok končící 31. 12. 2012 v souladu s českými účetními předpisy.

V Praze dne 8. dubna 2013

Ing. Jakub Kovář
auditor, oprávnění KA ČR č. 1959
místopředseda představenstva

NEXIA AP a.s.
Sokolovská 5/49, Praha 8 Karlín, 186 00
auditorská společnost, oprávnění KA ČR č. 96



ROZVAHA (BALANCE)

Obchodní firma nebo jiný název účetní jednotky

Zpracováno v souladu s vyhláškou č. 500/2002 Sb.
ve znění pozdějších předpisů

**v plném rozsahu
ke dni 31. prosince 2012**
(v celých tisících Kč)

Nemocnice Prachatice, a.s.

| Rok | Měsíc | IČ |
|------|-------|------------|
| 2012 | 12 | 260 95 165 |

Sídlo, bydliště nebo místo podnikání
účetní jednotky

Nebahovská 1015

383 20 Prachatice

| Označ. | AKTIVA | Č.f. | Běžné účetní období | | | Minulé účetní období |
|-----------|--|------|---------------------|-----------------|------------------|----------------------|
| | | | Brutto | Korekce | Netto | Netto |
| a | b | c | 1 | 2 | 3 | 4 |
| | AKTIVA CELKEM (ř. 02 + 03 + 31 + 63) | 001 | 573 625 | -179 485 | 394 140 | 389 536 |
| B | Dlouhodobý majetek (ř. 04 + 13 + 23) | 003 | 500 609 | -179 375 | 321 234 | 324 566 |
| B I. | Dlouhodobý nehmotný majetek (ř.05 až 12) | 004 | 5 723 | -5 192 | 531 | 648 |
| 2. | Nehmotné výsledky výzkumu a vývoje | 006 | 174 | -174 | | |
| 3. | Software | 007 | 5 271 | -4 740 | 531 | 648 |
| 6. | Jiný dlouhodobý nehmotný majetek | 010 | 278 | -278 | | |
| B II. | Dlouhodobý hmotný majetek (ř.14 až 22) | 013 | 494 886 | -174 183 | 320 703 | 323 918 |
| B II. 1. | Pozemky | 014 | 1 116 | | 1 116 | 1 137 |
| 2. | Stavby | 015 | 368 435 | -106 235 | 262 200 | 262 792 |
| 3. | Samostatné movité věci a soubory movitých věcí | 016 | 103 882 | -48 812 | 55 070 | 57 090 |
| 6. | Jiný dlouhodobý hmotný majetek | 019 | 18 198 | -18 163 | 35 | 35 |
| 7. | Nedokončený dlouhodobý hmotný majetek | 020 | 824 | | 824 | 1 244 |
| 9. | Oceňovací rozdíl k nabytému majetku | 022 | 2 431 | -973 | 1 458 | 1 620 |
| C. | Oběžná aktiva (ř. 32 + 39 + 48 + 58) | 031 | 72 391 | -110 | 72 281 | 62 799 |
| C I. | Zásoby (ř.33 až 38) | 032 | 7 004 | | 7 004 | 6 238 |
| C I. 1. | Materiál | 033 | 4 936 | | 4 936 | 4 176 |
| 5. | Zboží | 037 | 2 068 | | 2 068 | 2 062 |
| C III. | Krátkodobé pohledávky (ř. 49 až 57) | 048 | 38 118 | -110 | 38 008 | 45 142 |
| C III. 1. | Pohledávky z obchodních vztahů | 049 | 28 017 | -110 | 27 907 | 38 914 |
| 6. | Stát - daňové pohledávky | 054 | 44 | | 44 | 44 |
| 7. | Krátkodobé poskytnuté zálohy | 055 | 50 | | 50 | 85 |
| 8. | Dohadné účty aktivní | 056 | 9 602 | | 9 602 | 4 285 |
| 9. | Jiné pohledávky | 057 | 405 | | 405 | 1 814 |
| C IV. | Krátkodobý finanční majetek (ř. 59 až 62) | 058 | 27 269 | | 27 269 | 11 419 |
| C IV. 1. | Peníze | 059 | 98 | | 98 | 98 |
| 2. | Účty v bankách | 060 | 27 171 | | 27 171 | 11 321 |
| D I. | Časové rozlišení (ř. 64 až 66) | 063 | 625 | | 625 | 2 171 |
| D I. 1. | Náklady příštích období | 064 | 356 | | 356 | 135 |
| 3. | Příjmy příštích období | 066 | 269 | | 269 | 2 036 |
| | Kontrolní číslo | 999 | 2 293 875 | -717 940 | 1 575 935 | 1 555 973 |



| Označ | PASIVA | Č.ř. | Běžné účetní období | Minulé účetní období |
|------------|--|------|---------------------|----------------------|
| a | b | c | 5 | 6 |
| | PASIVA CELKEM (ř. 68 + 86 + 119) | 067 | 394 140 | 389 536 |
| A | Vlastní kapitál (ř. 69 + 73 + 79 + 82 + 85) | 068 | 344 886 | 330 734 |
| A. I. | Základní kapitál (ř. 70 až 72) | 069 | 337 541 | 324 541 |
| A. I. 1. | Základní kapitál | 070 | 337 541 | 324 541 |
| A. II. | Kapitálové fondy (ř. 74 až 79) | 073 | 3 138 | 2 321 |
| 2 | Ostatní kapitálové fondy | 075 | 3 138 | 2 321 |
| A. III. | Rezervní fondy, nedělitelný fond a ostatní fondy ze zisku (ř. 81 + 82) | 080 | 7 693 | 7 797 |
| A. III. 1. | Zákonný rezervní fond / Nedělitelný fond | 081 | 7 173 | 7 172 |
| 2 | Statutární a ostatní fondy | 082 | 520 | 625 |
| A. IV. | Výsledek hospodáření minulých let (ř. 84 až 86) | 083 | -3 928 | -3 943 |
| 2 | Neuhrazená ztráta minulých let | 085 | -3 928 | -3 943 |
| A. V. | Výsledek hospodáření běžného účetního období (+/-) /ř.01-(+69+73+79+83+88+121)/ | 087 | 442 | 18 |
| B | Cizí zdroje (ř. 89 + 94 + 105 + 117) | 088 | 49 214 | 58 796 |
| B. I. | Rezervy (ř. 90 až 93) | 089 | 3 671 | 3 719 |
| 4 | Ostatní rezervy | 093 | 3 671 | 3 719 |
| B. II. | Dlouhodobé závazky (ř. 95 až 104) | 094 | 8 586 | 8 297 |
| 10 | Odloužený daňový závazek | 104 | 8 586 | 8 297 |
| B. III. | Krátkodobé závazky (ř. 106 až 116) | 105 | 36 957 | 33 727 |
| B. III. 1. | Závazky z obchodních vztahů | 106 | 9 131 | 18 393 |
| 5 | Závazky k zaměstnancům | 110 | 7 971 | 7 722 |
| 6 | Závazky ze sociálního zabezpečení a zdravotního pojištění | 111 | 4 334 | 4 433 |
| 7 | Stát - daňové závazky a dotace | 112 | 1 197 | 1 319 |
| 10 | Dohadné účty pasivní | 115 | 14 162 | 1 676 |
| 11 | Jiné závazky | 116 | 162 | 184 |
| B. IV. | Bankovní úvěry a výpomoci (ř. 118 až 120) | 117 | | 13 053 |
| 3 | Krátkodobé finanční výpomoci | 120 | | 13 053 |
| C. I. | Časové rozlišení (ř. 122 + 123) | 121 | 40 | 6 |
| C. I. 1. | Výdaje příštích období | 122 | 4 | 6 |
| 2 | Výnosy příštích období | 123 | 36 | |
| | Kontrolní číslo | 999 | 1 576 078 | 1 558 120 |

| | | |
|---|--|---|
| Okamžik sestavení: 02.04.13 | Podpis statutárního orgánu nebo fyzické osoby, která je účetní jednotkou | Osoba odpovědná za účetnictví (jméno a podpis) Ing. Michal Čarvaš, MUDr. František Stráský Osoba odpovědná za účetní závěrku (jméno a podpis) Marie Vachtová |
| Předmět podnikání: komplexní poskytování zdravotnických služeb | Právní forma: akciová společnost | |



VÝKAZ ZISKU A ZTRÁTY

Obchodní firma nebo jiný název účetní jednotky

Zpracováno v souladu s vyhláškou č.
500/2002 Sb. ve znění pozdějších
předpisů

v plném rozsahu
ke dni 31. prosince 2012

Nemocnice Prachatice, a.s.

(v celých tisících Kč)

| Rok | Měsíc | IČ |
|------|-------|------------|
| 2012 | 12 | 260 95 165 |

Sídlo, bydliště nebo místo podnikání
účetní jednotky

Nebahovská 1015

383 20 Prachatice

| Označení a | TEXT b | č.f. c | Skutečnost v účetním období | |
|---------------|---|-----------|-----------------------------|------------------|
| | | | běžném 1 | minulém 2 |
| I. | Tržby za prodej zboží | 01 | 35 633 | 34 652 |
| A. | Náklady vynaložené na prodané zboží | 02 | 29 004 | 29 003 |
| + | Obchodní marže (f. 01-02) | 03 | 6 629 | 5 649 |
| II. | Výkony (f. 05+06+07) | 04 | 228 725 | 229 418 |
| II. 1. | Tržby za prodej vlastních výrobků a služeb | 05 | 228 525 | 229 290 |
| 3. | Aktivace | 07 | 200 | 128 |
| B. | Výkonová spotřeba (f. 09+10) | 08 | 88 507 | 84 423 |
| B. 1. | Spotřeba materiálu a energie | 09 | 71 141 | 71 247 |
| 2. | Služby | 10 | 17 366 | 13 176 |
| + | Přidaná hodnota (f. 03+04-08) | 11 | 146 847 | 150 644 |
| C. | Osobní náklady (f. 13+14+15+16) | 12 | 140 830 | 143 974 |
| C. 1. | Mzdové náklady | 13 | 102 380 | 103 549 |
| 2. | Odměny členům orgánů společnosti a družstva | 14 | 3 589 | 4 303 |
| 3. | Náklady na sociální zabezpečení a zdravotní pojištění | 15 | 34 027 | 35 267 |
| 4. | Sociální náklady | 16 | 834 | 855 |
| D. | Daně a poplatky | 17 | 69 | 48 |
| E. | Odpisy dlouhodob. nehmotného a hmotného majetku | 18 | 15 799 | 15 075 |
| III. | Tržby z prodeje dlouhodobého majetku a materiálu (f. 20+21) | 19 | 62 | 20 |
| III. 1. | Tržby z prodeje dlouhodobého majetku | 20 | 42 | |
| 2. | Tržby z prodeje materiálu | 21 | 20 | 20 |
| F. | Zůstatková cena prodaného dlouhodobého majetku a materiálu (f. 23+24) | 22 | 35 | 17 |
| F. 1. | Zůstatková cena prodaného dlouhodobého majetku | 23 | 21 | |
| 2. | Prodáván materiál | 24 | 14 | 17 |
| G. | Změna stavu rezerv a opravných položek v provozní oblasti a komplexních nákladů příštích období | 25 | 16 | -847 |
| IV. | Ostatní provozní výnosy | 26 | 11 229 | 10 376 |
| H. | Ostatní provozní náklady | 27 | 675 | 1 918 |
| + | Provozní výsledek hospodaření ((f. 11-12-17-18+19-22-25+26-27+(-28)-(-29)) | 30 | 714 | 855 |
| X. | Výnosové úroky | 42 | 108 | 300 |
| O. | Ostatní finanční náklady | 45 | 91 | 72 |
| + | Finanční výsledek hospodaření ((f. 31-32+33+37-38+39-40-41+42-43+44-45-(-46))+(-47)) | 48 | 17 | 228 |
| Q. | Daň z příjmů za běžnou činnost (f. 50+51) | 49 | 289 | 1 065 |
| 2. | - odložená | 51 | 289 | 1 065 |
| ** | Výsledek hospodaření za běžnou činnost (f. 30+48-49) | 52 | 442 | 18 |
| *** | Výsledek hospodaření za účetní období (+/-) (f. 52+58-59) | 60 | 442 | 18 |
| **** | Výsledek hospodaření před zdaněním (+/-) (f. 30+48+53-54) | 61 | 731 | 1 083 |
| | Kontrolní číslo | 99 | 1 165 342 | 1 166 926 |

| | | |
|---|--|--|
| Oxamžik sestavení: | Podpis statutárního orgánu nebo fyzické osoby, která je účetní jednotkou | Osoba odpovědná za účetnictví (jméno a podpis) |
| 02.04.13 | | Ing. Michal Čarvaš, MUDr. František Stráský |
| Předmět podnikání: p | | Osoba odpovědná za účetní závěrku (jméno a podpis) |
| komplexní poskytování zdravotnických služeb | | Marie Vachtová |
| | | Právní forma: |
| | | akciová společnost |



Zpracováno v souladu s vyhláškou
č. 500/2002 Sb., ve znění pozdějších předpisů

**PŘEHLED O ZMĚNÁCH
VLASTNÍHO KAPITÁLU**
(v celých tisících Kč)

ke dni 31.12.2012

Obchodní firma nebo jiný
název účetní jednotky

Nemocnice Prachatice, a.s.

Sídlo, bydliště nebo místo
podnikání účetní jednotky

Nebahovská 1015
383 20 Prachatice

| | Počáteční zůstatek | Zvýšení | Snížení | Konečný zůstatek |
|---|-----------------------|---------------|---------------|---------------------|
| A. Základní kapitál zapsaný v obchodním rejstříku | 324 541 | 13 000 | 0 | 337 541 |
| B. Základní kapitál nezapsaný v obchodním rejstříku | 0 | 13 000 | 13 000 | 0 |
| C. Součet A +/- B | 324 541 | | | |
| D. Vlastní akcie a vlastní obchodní podíly | 0 | 0 | 0 | 0 |
| * Součet A +/- B +/- D | | | | 337 541 |
| E. Emisní ážio | 0 | 0 | 0 | 0 |
| F. Rezervní fondy | 7 172 | 1 | 0 | 7 173 |
| G. Ostatní fondy ze zisku | 625 | 38 | 143 | 520 |
| H. Kapitálové fondy | 2 321 | 817 | 0 | 3 138 |
| I. Rozdíly z přecenění nezahrnuté do hospodářského výsledku | 0 | 0 | 0 | 0 |
| J. Zisk minulých účetních období | 18 | 0 | 18 | 0 |
| K. Ztráta minulých účetních období | -3 943 | 15 | 0 | -3 928 |
| L. Zisk/ztráta za účetní období po zdanění | | 442 | 0 | 442 |
| * Celkem | 330 734 | 27 313 | 13 161 | 344 886 |

Sestaveno dne:

2.4.2013

Právní forma účetní jednotky:

akciová společnost

Předmět podnikání účetní jednotky:

komplexní poskytování zdravotnických služeb

Podpisový záznam:

Ing. Michal Čarvaš, MUDr. František Stráský

Stránka 1 z 1



Zpracováno v souladu s vyhláškou
č. 500/2002 Sb., ve znění pozdějších předpisů

PŘEHLED O PENĚŽNÍCH TOCÍCH

(v celých tisících Kč)
ke dni 31.12.2012

IČ

260 95 165

Obchodní firma nebo jiný
název účetní jednotky

Nemocnice Prachatice, a.s.

Sídlo, bydliště nebo místo
podnikání účetní jednotky

Nebahovská 1015
383 20 Prachatice

| | Běžné účetní období | Minulé účetní období | |
|---------------|---|----------------------|----------------|
| P. | Stav peněžních prostředků a peněžních ekvivalentů na začátku účetního období | 11 419 | 40 785 |
| | Peněžní toky z hlavní výdělečné činnosti (provozní činnost) | | |
| Z. | Účetní zisk nebo ztráta z běžné činnosti před zdaněním | 731 | 1 083 |
| A. 1 | Úpravy o nepeněžní operace | 15 686 | 13 928 |
| A. 1 1 | Odpisy stálých aktiv a umořování opravné položky k nabytému majetku | 15 799 | 15 075 |
| A. 1 2 | Změna stavu opravných položek, rezerv | 16 | -847 |
| A. 1 3 | Zisk z prodeje stálých aktiv | -21 | 0 |
| A. 1 4 | Výnosy z dividend a podílů na zisku | 0 | 0 |
| A. 1 5 | Vyúčtované nákladové úroky s výjimkou kapitalizovaných a vyúčtované výnosové úroky | -108 | -300 |
| A. 1 6 | Případné úpravy o ostatní nepeněžní operace | 0 | 0 |
| A. * | Čistý peněžní tok z prov. činnosti před zdaněním, změnami prac. kapitálu a mim.položkami | 16 417 | 15 011 |
| A. 2 | Změny stavu nepeněžních složek pracovního kapitálu | 11 060 | -4 794 |
| A. 2 1 | Změna stavu pohledávek z provozní činnosti, přechodných účtů aktiv | 8 616 | -21 377 |
| A. 2 2 | Změna stavu krátkodobých závazků z provozní činnosti, přechodných účtů pasiv | 3 210 | 16 771 |
| A. 2 3 | Změna stavu zásob | -766 | -188 |
| A. 2 4 | Změna stavu krátkodobého finančního majetku nespádajícího do peněžních prostř. a ekvivalentů | 0 | 0 |
| A. ** | Čistý peněžní tok z provozní činnosti před zdaněním a mimořádnými položkami | 27 477 | 10 217 |
| A. 3 | Vyplacené úroky s výjimkou kapitalizovaných | 0 | 0 |
| A. 4 | Přijaté úroky | 108 | 300 |
| A. 5 | Zaplacená daň z příjmů za běžnou činnost a doměrky daně za minulá období | 0 | 0 |
| A. 6 | Příjmy a výdaje spojené s mimořádným hospodářským výsledkem včetně daně z příjmů | 0 | 0 |
| A. 7 | Přijaté dividendy a podíly na zisku | 0 | 0 |
| A. *** | Čistý peněžní tok z provozní činnosti | 27 585 | 10 517 |
| | Peněžní toky z investiční činnosti | | |
| B. 1 | Výdaje spojené s nabytím stálých aktiv | -12 001 | -57 864 |
| B. 2 | Příjmy z prodeje stálých aktiv | 21 | 0 |
| B. 3 | Půjčky a úvěry spřízněným osobám | 0 | 0 |
| B. *** | Čistý peněžní tok vztahující se k investiční činnosti | -11 980 | -57 864 |
| | Peněžní toky z finanční činnosti | | |
| C. 1 | Dopady změn dlouhodobých, resp. krátkodobých závazků | -13 053 | 0 |
| C. 2 | Dopady změn vlastního kapitálu na peněžní prostředky a ekvivalenty | 13 298 | 17 981 |
| C. 2 1 | Zvýšení peněžních prostředků z důvodů zvýšení základního kapitálu, emisního ážia atd. | 13 000 | 17 430 |
| C. 2 2 | Vyplacení podílů na vlastním jmění společníkům | 0 | 0 |
| C. 2 3 | Další vklady peněžních prostředků společníků a akcionářů | 0 | 0 |
| C. 2 4 | Úhrada ztráty společníky | 0 | 0 |
| C. 2 5 | Přímé platby na vrub fondů | 298 | 551 |
| C. 2 6 | Vyplacené dividendy nebo podíly na zisku včetně zaplacené daně | 0 | 0 |
| C. *** | Čistý peněžní tok vztahující se k finanční činnosti | 245 | 17 981 |
| F. | Čisté zvýšení resp. snížení peněžních prostředků | 15 850 | -29 366 |
| R. | Stav peněžních prostředků a pen. ekvivalentů na konci účetního období | 27 269 | 11 419 |

Sestaveno dne:

2.4.2013

Právní forma účetní jednotky:

akciová společnost

Předmět podnikání účetní jednotky:

komplexní poskytování zdravotnických služeb

Podpisový záznam:

Ing. Michal Čarvaš, MUDr. František Stráský

(Handwritten signatures)



PŘÍLOHA ÚČETNÍ ZÁVĚRKY ZA ROK 2012

Název společnosti: Nemocnice Prachatice, a.s.
Sídlo: Prachatice, Nebahovská 1015, PSČ 383 20
Právní forma: Akciová společnost
IČ: 260 95 165



Příloha účetní závěrky za rok 2012

OBSAH

| | | |
|-----------|---|-----------|
| 1. | OBECNÉ ÚDAJE | 4 |
| 1.1. | ZALOŽENÍ A CHARAKTERISTIKA SPOLEČNOSTI | 4 |
| 1.2. | ZMĚNY A DODATKY V OBCHODNÍM REJSTŘÍKU V UPLYNULÉM ÚČETNÍM OBDOBÍ | 4 |
| 1.3. | ORGANIZAČNÍ STRUKTURA SPOLEČNOSTI | 5 |
| 1.4. | PŘEDSTAVENSTVO A DOZORČÍ RADA | 6 |
| 2. | ZAMĚŠTNANCI, VEDENÍ SPOLEČNOSTI A STATUTÁRNÍ ORGÁNY | 7 |
| 2.1. | OSOBNÍ NÁKLADY A POČET ZAMĚŠTNANCŮ | 7 |
| 2.2. | POSKYTNUTÉ PŮJČKY, ÚVĚRY ČI OSTATNÍ PLNĚNÍ | 7 |
| 3. | ÚČETNÍ METODY A OBECNÉ ÚČETNÍ ZÁSADY | 8 |
| 4. | PŘEHLED VÝZNAMNÝCH ÚČETNÍCH PRAVIDEL A POSTUPŮ | 9 |
| 4.1. | DLOUHODOBÝ NEHMOTNÝ MAJETEK | 9 |
| 4.2. | DLOUHODOBÝ HMOTNÝ MAJETEK | 9 |
| 4.3. | DLOUHODOBÝ FINANČNÍ MAJETEK | 10 |
| 4.4. | ZÁSOPY | 10 |
| 4.5. | POHLEDÁVKY | 11 |
| 4.6. | ZÁVAZKY Z OBCHODNÍCH VZTAHŮ | 12 |
| 4.7. | REZERVY | 12 |
| 4.8. | PŘEPOČTY ÚDAJŮ V CIZÍCH MĚNÁCH NA ČESKOU MĚNU | 12 |
| 4.9. | LEASING | 12 |
| 4.10. | DANĚ | 12 |
| 4.10.1. | <i>Daňové odpisy dlouhodobého majetku</i> | <i>12</i> |
| 4.10.2. | <i>Splatná daň</i> | <i>13</i> |
| 4.10.3. | <i>Odložená daň</i> | <i>13</i> |
| 4.11. | DOTACE | 13 |
| 4.12. | VÝNOSY | 15 |
| 4.13. | POUŽITÍ ODHADŮ | 15 |
| 4.14. | MIMOŘÁDNÉ NÁKLADY A MIMOŘÁDNÉ VÝNOSY | 15 |
| 4.15. | ZMĚNY ZPŮSOBU OCEŇOVÁNÍ, POSTUPŮ ODPISOVÁNÍ A POSTUPŮ ÚČTOVÁNÍ OPROTI PŘEDCHÁZEJÍCÍMU ÚČETNÍMU OBDOBÍ | 15 |
| 4.16. | JINÉ | 16 |
| 4.17. | PŘEHLED O PENĚŽNÍCH TOCÍCH | 16 |
| 5. | DOPLŇUJÍCÍ ÚDAJE K ROZVAZE A VÝKAZU ZISKU A ZTRÁTY | 17 |
| 5.1. | DLOUHODOBÝ MAJETEK | 17 |
| 5.1.1. | <i>Dlouhodobý nehmotný majetek</i> | <i>17</i> |
| 5.1.2. | <i>Dlouhodobý hmotný majetek</i> | <i>18</i> |
| 5.1.3. | <i>Dlouhodobý majetek zatížený zástavním právem</i> | <i>19</i> |
| 5.2. | ZÁSOPY | 19 |
| 5.3. | POHLEDÁVKY | 20 |
| 5.4. | KRÁTKODOBÉ POHLEDÁVKY | 20 |
| 5.4.1. | <i>Věková struktura pohledávek z obchodních vztahů</i> | <i>20</i> |
| 5.4.2. | <i>Pohledávky k podnikům ve skupině</i> | <i>20</i> |
| | <i>Krátkodobé pohledávky z obchodních vztahů</i> | <i>20</i> |
| 5.5. | ČASOVÉ ROZLIŠENÍ AKTIVNÍ | 20 |
| 5.6. | VLASTNÍ KAPITÁL | 20 |
| 5.6.1. | <i>Změny vlastního kapitálu</i> | <i>20</i> |
| 5.7. | REZERVY | 21 |
| 5.8. | ZÁVAZKY | 21 |
| 5.9. | DLOUHODOBÉ ZÁVAZKY | 21 |
| 5.10. | KRÁTKODOBÉ ZÁVAZKY | 21 |
| 5.10.1. | <i>Věková struktura krátkodobých závazků z obchodních vztahů</i> | <i>21</i> |
| 5.10.2. | <i>Závazky k podnikům ve skupině</i> | <i>22</i> |
| 5.10.3. | <i>Závazky kryté podle zástavního práva nebo zajištěné jiným způsobem</i> | <i>22</i> |
| 5.11. | DAŇ Z PŘÍJMŮ | 22 |
| 5.12. | ODLOŽENÁ DAŇ | 22 |

Nemocnice Prachatice, a.s.



Příloha účetní závěrky za rok 2012

| | | |
|-------|---|-----------|
| 5.13. | SPLATNÉ ZÁVAZKY Z TITULU SOCIÁLNÍHO A ZDRAVOTNÍHO POJIŠTĚNÍ A DAŇOVÉ NEDOPLATKY | 22 |
| 5.14. | KRÁTKODOBÉ FINANČNÍ VÝPOMOCI | 23 |
| 5.15. | VÝNOSY Z BĚŽNÉ ČINNOSTI PODLE HLAVNÍCH ČINNOSTÍ | 23 |
| 5.16. | SPOTŘEBOVANÉ NÁKUPY | 23 |
| 5.17. | SLUŽBY | 23 |
| 5.18. | CELKOVÉ NÁKLADY NA ODMĚNY STATUTÁRNÍMU AUDITOROVI/AUDITORSKÉ SPOLEČNOSTI | 24 |
| 5.19. | CELKOVÉ VÝDAJE VYNALOŽENÉ NA VÝZKUM A VÝVOJ | 24 |
| 5.20. | PODROZVAHOVÉ OPERACE | 24 |
| 6. | ZÁVAZKY NEUVEDENÉ V ÚČETNICTVÍ | 25 |
| 7. | UDÁLOSTI, KTERÉ NASTALY PO DATU ÚČETNÍ ZÁVĚRKY | 27 |



Příloha účetní závěrky za rok 2012

1. OBECNÉ ÚDAJE

1.1. Založení a charakteristika společnosti

Nemocnice Prachatice, a.s. (dále jen „společnost“) byla založena jediným zakladatelem v souladu s ustanovením § 154 a násl. Obchodního zákoníku, v platném znění, a to bez veřejné nabídky akcií podle ust. § 172 obchodního zákoníku, jako akciová společnost, na základě zakladatelské listiny dne 16.9.2005 a vznikla zapsáním do obchodního rejstříku Krajského soudu v Českých Budějovicích dne 30. září 2005.

Předmětem podnikání společnosti je:

- komplexní poskytování zdravotnických služeb,
- pronájem nemovitostí, bytů a nebytových prostor, bez poskytování jiných než základních služeb zajišťujících řádný provoz nemovitostí, bytů a nebytových prostor,
- hostinská činnost,
- podnikání v oblasti nakládání s nebezpečnými odpady,
- výroba, obchod a služby neuvedené v přílohách 1 až 3 živnostenského zákon,
- silniční motorová doprava – nákladní vnitrostátní provozovaná vozidla o největší povolené hmotnosti do 3,5 tuny včetně, - nákladní vnitrostátní provozovaná vozidla o největší povolené hmotnosti nad 3,5 tuny.

Sídlo společnosti je v Prachaticích, Nebahovská 1015, PSČ 383 20.

Společnost má základní kapitál ve výši 337 541 tis. Kč.

Účetní závěrka společnosti je sestavena k 31. 12. 2012.

Účetním obdobím je kalendářní rok - od 01. 01. 2012 do 31. 12. 2012.

Jediný akcionář: Jihočeský kraj – České Budějovice, U Zimního stadionu 1952/2, PSČ 370 76. Identifikační číslo: 708 90 650.

| Akcionář/ Společník | % podíl na základním kapitálu |
|-----------------------------------|-------------------------------|
| Jihočeský kraj – České Budějovice | 100 % |
| Celkem | 100 % |

1.2. Změny a dodatky v obchodním rejstříku v uplynulém účetním období

Rozhodnutí jediného akcionáře ze dne 26. 06. 2012 o zvýšení základního kapitálu společnosti o 13 000 tis. Kč na 337 541 tis. Kč. Zapsáno v obchodním rejstříku dne 28. 08. 2012.

Další změny v obchodním rejstříku jsou uvedeny v bodě 1.4. Představenstvo a dozorčí rada.

Nemocnice Prachatice, a.s.



Příloha účetní závěrky za rok 2012

1.3. Organizační struktura společnosti

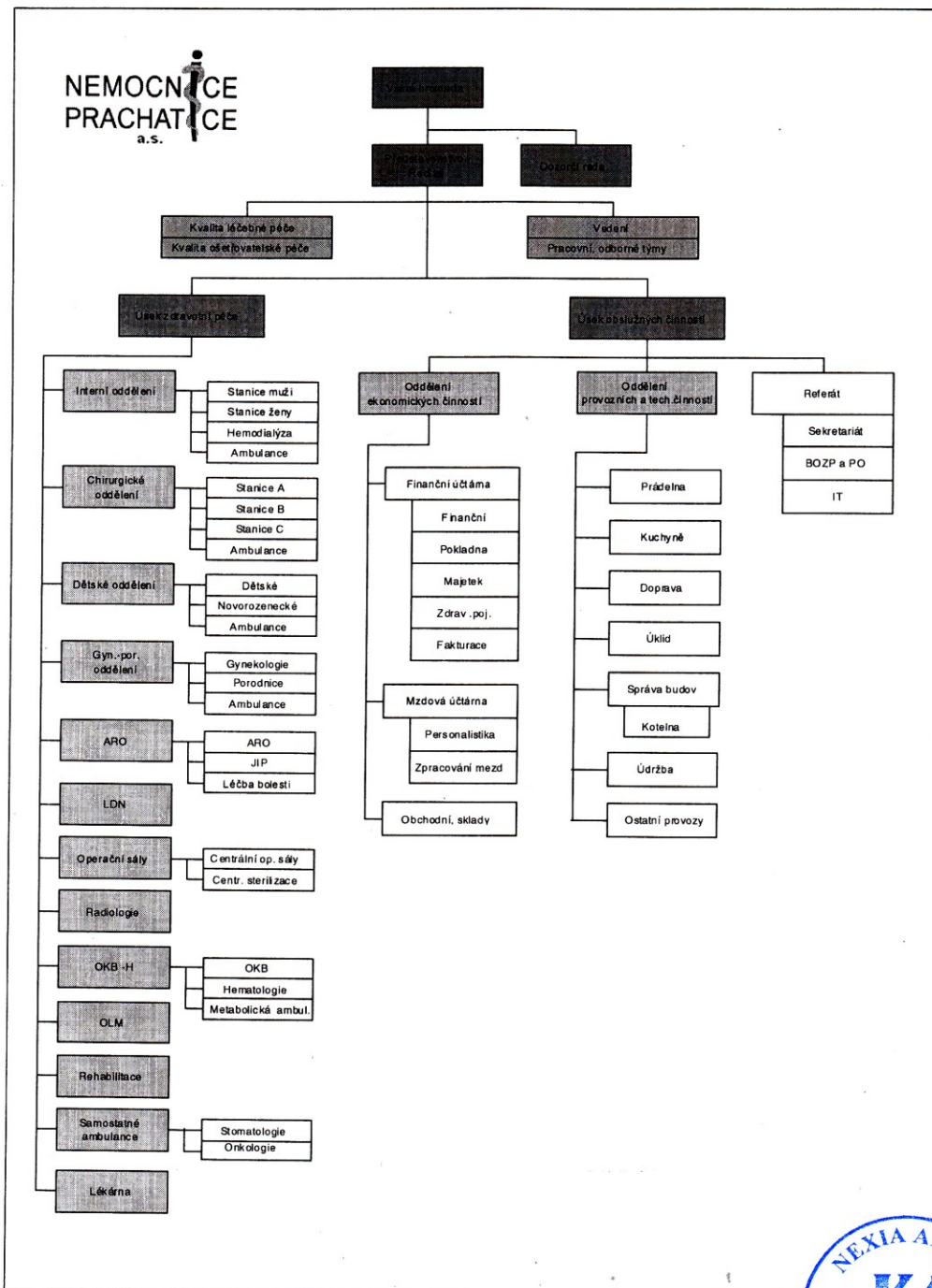

Příloha účetní závěrky za rok 2012

1.4. Představenstvo a dozorčí rada

| | Funkce | Jméno |
|-----------------------|---------------|-------------------------|
| Představenstvo | Předseda | Ing. Michal Čarvaš |
| | Místopředseda | MUDr. František Stráský |
| | Člen | Ing. Martin Bláha, MBA |
| | Člen | Ing. Ivo Houška, MBA |
| | Člen | Mgr. Miroslav Gros |
| Dozorčí rada | Člen | MUDr. Roman Čerkl |
| | Člen | Zdeněk Kollar |
| | Člen | RNDr. Jana Krejsová |
| | Člen | Ing. Martin Malý |
| | Člen | František Sklár |
| | Člen | Hana Pěstová |
| | Člen | Stanislav Rosa |
| | Člen | Petr Svoboda |
| | Člen | Ladislav Velich |

V průběhu účetního období došlo k následujícím změnám v dozorčí radě společnosti:

Dozorčí rada:

| Funkce | Původní člen | Nový člen | Datum změny |
|---------------|--------------------------|---------------------|--------------------|
| Člen | MUDr. Martin Kuba | | 26.06.2012 |
| Člen | | Ing. Vojtěch Toman | 26.06.2012 |
| Předseda | MUDr. Ladislav Přívozník | | 20.12.2012 |
| Člen | RNDr. Petr Šebelík | | 20.12.2012 |
| Člen | Mgr. Růžena Štemberková | | 20.12.2012 |
| Člen | Ing. Vojtěch Toman | | 20.12.2012 |
| Člen | | Zdeněk Kollar | 20.12.2012 |
| Člen | | RNDr. Jana Krejsová | 20.12.2012 |
| Člen | | Ing. Martin Malý | 20.12.2012 |
| Člen | | Ladislav Velich | 20.12.2012 |

První změna / MUDr. Kuba / byla zapsána dne 6.8.2012, druhá změna / Ing. Toman / byla zapsána dne 6.8.2012. Další změny v obchodním rejstříku byly zapsány 22.3.2013.

Příloha účetní závěrky za rok 2012

2. ZAMĚSTNANCI, VEDENÍ SPOLEČNOSTI A STATUTÁRNÍ ORGÁNY

2.1. Osobní náklady a počet zaměstnanců

Průměrný přepočtený počet zaměstnanců a členů vedení společnosti za rok 2012 a 2011 je následující:

2012

| | Počet | Mzdové Náklady | Soc. a zdrav. zabezpečení | Ostatní náklady | Osobní náklady Celkem |
|-----------------------|---------------|-------------------|------------------------------|--------------------|-----------------------------|
| Zaměstnanci | 341,68 | 101 190 | 32 401 | 827 | 134 418 |
| Vedení společnosti | 3,00 | 1 190 | 405 | 7 | 1 602 |
| St. org. spol | 14,00 | 3 589 | 1 221 | 0 | 4 810 |
| Celkem | 358,68 | 105 969 | 34 027 | 834 | 140 830 |

(údaje v tis. Kč)

Orgány společnosti k 31. 12. 2012: 5 členové představenstva, 9 členů dozorčí rady

2011

| | Počet | Mzdové Náklady | Soc. a zdrav. zabezpečení | Ostatní náklady | Osobní náklady Celkem |
|-----------------------|---------------|-------------------|------------------------------|--------------------|-----------------------------|
| Zaměstnanci | 338,05 | 102 357 | 34 474 | 848 | 137 679 |
| Vedení společnosti | 3 | 1 192 | 406 | 7 | 1 605 |
| St. org. spol | 14 | 4 303 | 387 | | 4 690 |
| Celkem | 355,05 | 107 852 | 35 267 | 855 | 143 974 |

(údaje v tis. Kč)

Orgány společnosti k 31. 12. 2011: 5 členové představenstva, 9 členů dozorčí rady

2.2. Poskytnuté půjčky, úvěry či ostatní plnění

V roce 2012 a 2011 obdrželi členové představenstva odměny nad rámec základního platu ve výši 1 530 tis. Kč (resp. 1 530 tis. Kč v roce 2011).



Příloha účetní závěrky za rok 2012

3. ÚČETNÍ METODY A OBECNÉ ÚČETNÍ ZÁSADY

Účetnictví společnosti je vedeno a účetní závěrka byla sestavena v souladu se zákonem č. 563/1991 Sb., o účetnictví, v platném znění, vyhláškou č. 500/2002 Sb., kterou se provádějí některá ustanovení zákona č. 563/1991 Sb., o účetnictví, pro účetní jednotky, které jsou podnikateli účtujícími v soustavě podvojného účetnictví, v platném znění a Českými účetními standardy pro podnikatele, v platném znění a vnitropodnikovou směrnicí pro účetnictví Nemocnice Prachatice, a.s.

Účetnictví respektuje obecné účetní zásady, především zásadu o oceňování majetku historickými cenami, zásadu účtování ve věcné a časové souvislosti, zásadu opatrnosti a předpoklad o schopnosti účetní jednotky pokračovat ve svých aktivitách.

Údaje v této účetní závěrce jsou vyjádřeny v tisících korunách českých (tis. Kč), není-li uvedeno jinak.

Nemocnice Prachatice, a.s.



8

Příloha účetní závěrky za rok 2012

4. PŘEHLED VÝZNAMNÝCH ÚČETNÍCH PRAVIDEL A POSTUPŮ

4.1. *Dlouhodobý nehmotný majetek*

Dlouhodobým nehmotným majetkem se rozumí majetek, jehož doba použitelnosti je delší než jeden rok a jehož ocenění je vyšší než 60 tis. Kč v jednotlivém případě.

Dlouhodobým nehmotným majetkem se rozumí nehmotné výsledky výzkumu a vývoje a software.

Nakupovaný dlouhodobý nehmotný majetek se oceňuje pořizovací cenou včetně DPH, dle povahy nakupovaného majetku.

Technické zhodnocení, i v případě, že nepřevýšilo u jednotlivého majetku v úhrnu za zdaňovací období částku 40 tis. Kč, zvyšuje pořizovací cenu dlouhodobého nehmotného majetku.

Dlouhodobý nehmotný majetek je odpisován lineárně na základě jeho předpokládané doby životnosti následujícím způsobem:

| | Metoda odpisování lineární | Počet let / % |
|------------------------------------|-------------------------------|---------------|
| Nehmotné výsledky výzkumu a vývoje | lineární metoda | 6 / 16,70 |
| Software | lineární metoda | 4 / 25,00 |

Způsob tvorby opravných položek

Na základě provedené inventarizace nebyly vytvořeny opravné položky k dlouhodobému nehmotnému majetku.

4.2. *Dlouhodobý hmotný majetek*

Dlouhodobým hmotným majetkem se rozumí majetek, jehož doba použitelnosti je delší než jeden rok a jehož ocenění je vyšší než 40 tis. Kč v jednotlivém případě.

Majetek vytvořený vlastní činností Nemocnice Prachatice, a.s. v roce 2012 - vytvořený v celkové výši 35 tis. Kč. Jedná se o rekonstrukci protipožárních dveří a světel na centrální JIP.

Reprodukční pořizovací cenou se oceňuje dlouhodobý hmotný majetek nabytý darováním a vklad dlouhodobého hmotného majetku. Reprodukční pořizovací cena = cena, za kterou byl majetek pořízen v době, kdy se o něm účtuje. Darovaný dlouhodobý hmotný majetek se účtuje oproti vlastnímu kapitálu (pokud přesahuje hodnotu určenou dle vnitropodnikové směrnice tj. 40 tis. Kč).

Za technické zhodnocení se považuje i zhodnocení majetku (modernizace, rekonstrukce), které v úhrnu za zdaňovací období nepřevýšilo v úhrnu částku 40 tis. Kč. Technické zhodnocení zvyšuje pořizovací cenu dlouhodobého hmotného majetku.

Nemocnice Prachatice, a.s.



Příloha účetní závěrky za rok 2012

Pořizovací cena dlouhodobého hmotného majetku, s výjimkou pozemků a nedokončených investic, je odpisována po dobu odhadované životnosti majetku lineární metodou následujícím způsobem:

| | Metoda odpisování lineární | Počet let / % |
|--|---------------------------------------|----------------------|
| Budovy | lineární metoda | 60 / 1,70 |
| Haly, stavby | lineární metoda | 40 / 2,50 |
| Zdravotnická technika | lineární metoda | 12 / 8,40 |
| Zdravotnická technika SKP 33.10.11. | lineární metoda | 10 / 10,00 |
| Výpočetní technika | lineární metoda | 8 / 12,50 |
| Dopravní prostředky | lineární metoda | 8 / 12,50 |
| Inventář | lineární metoda | 12 / 8,40 |
| Energetické stroje | lineární metoda | 24 / 4,20 |
| Pracovní stroje | lineární metoda | 12 / 8,40 |

V roce 2012 byla vynaložena částka ve výši 9 tis. Kč za pronájem Anesteziologického přístroje NEPTUNE MEDEC /leden 2012/. V roce 2011 byla za pronájem tohoto přístroje vynaložena částka 63 tis. Kč / červen – prosinec 2011/. Anesteziologický přístroj byl odkoupen v únoru 2012 za částku ve výši 343 tis. Kč.

Zisky či ztráty z prodeje nebo vyřazení majetku jsou určeny jako rozdíl mezi výnosy z prodeje a účetní zůstatkovou hodnotou majetku k datu prodeje a jsou účtovány do výkazu zisku a ztráty.

Oceňovací rozdíl k nabytému majetku obsahuje kladný (aktivní) rozdíl mezi oceněním podniku nabytého nepeněžitěho vkladu v rámci navýšení základního kapitálu společnosti a souhrnem ocenění jednotlivých složek majetku v účetnictví vkládající účetní jednotky. Aktivní oceňovací rozdíl k nabytému majetku se odpisuje do nákladů rovnoměrně 180 měsíců od účinnosti vkladu.

Způsob tvorby opravných položek

Na základě provedené inventarizace nebyly vytvořeny opravné položky k dlouhodobému hmotnému majetku.

4.3. Dlouhodobý finanční majetek

Společnost k rozvahovému dni ani během sledovaného účetního období žádné cenné papíry, podíly či deriváty nevlastnila, tedy ani o nich neúčtovala.

4.4. Zásoby

Nakupované zásoby jsou oceňovány pořizovacími cenami. Pořizovací cena zahrnuje cenu pořízení a vedlejší pořizovací náklady – zejména celní poplatky, dopravné, provize, pojistné atd.

Výdaje materiálu ze skladu MTZ jsou účtovány metodou: FIFO

Výdaje zásob ze skladu ÚL jsou účtovány metodou: dle skutečné ceny pořízení.

Nemocnice Prachatice, a.s.



Příloha účetní závěrky za rok 2012

Způsob tvorby opravných položek

Opravné položky k zásobám nejsou tvořeny.

4.5. Pohledávky

Pohledávky jsou při vzniku oceňovány jmenovitou hodnotou, následně sníženou o příslušné opravné položky k pochybným a nedobytným částkám.

Způsob tvorby opravných položek:

Na základě inventarizace byly vytvořeny daňové opravné položky k pohledávkám nad 180 dní po splatnosti:

| Pohledávky | částka v Kč | % | Daňové v Kč |
|---------------|------------------|----|------------------|
| NEZDRAVSL | 6 541,-- | 20 | 1 308,20 |
| PÉČEMIMOZP | 1 500,-- | 20 | 300,-- |
| REGULP | 300,-- | 20 | 60,-- |
| REGULPOP | 82 900,-- | 20 | 16 580,-- |
| REGULPOPL | 5 130,-- | 20 | 1 026,-- |
| SLUŽMIMOZP | 450,-- | 20 | 90,-- |
| Celkem | 96 821,-- | | 19 364,20 |

Dále byly doúčtovány daňové opravné položky k pohledávkám ve výši 80%, k těm pohledávkám, ke kterým byla vytvořena opravná položka v roce 2011 ve výši 20 % a které jsou po splatnosti v roce 2012 nad 360 dní:

| Pohledávky | částka v Kč | % | Daňové v Kč |
|---------------|-----------------|----|-----------------|
| REGULPOP | 1 200,-- | 80 | 960,-- |
| SAMTUZ | 1 500,-- | 80 | 1 200,-- |
| SLUŽMIMOZP | 900,-- | 80 | 720,-- |
| Celkem | 3 600,-- | | 2 880,-- |

Dále byly vytvořeny daňové opravné položky k pohledávkám nad 360 dní po splatnosti:

| Pohledávky | částka v Kč | % | Daňové v Kč |
|---------------|------------------|-----|------------------|
| REGULP | 480,-- | 100 | 480,-- |
| REGULPOP | 56 040,-- | 100 | 56 040,-- |
| REGULPOPL | 6 660,-- | 100 | 6 660,-- |
| SAMTUZ | 1 050,-- | 100 | 1 050,-- |
| SLUŽMIMOZP | 4 800,-- | 100 | 4 800,-- |
| Celkem | 69 030,-- | | 69 030,-- |

V roce 2012 byly vytvořeny daňové opravné položky k pohledávkám v celkové výši 91 274,20 Kč.

Nemocnice Prachatice, a.s.



Příloha účetní závěrky za rok 2012

Pouze u pohledávek za zaniklou ZP Média jsme opravné položky netvořili, protože tyto pohledávky byly uhrazeny v lednu 2013.

| | |
|--|-----------------|
| Zůstatek na účtu opravných položek z roku 2011 | = 18 449,-- Kč |
| Nově vytvořené opravné položky v roce 2012 | = 91 274,20 Kč |
| Celkem účet daňových opravných položek | = 109 723,20 Kč |

4.6. Závazky z obchodních vztahů

Závazky z obchodních vztahů jsou zúčtovány ve jmenovité hodnotě.

4.7. Rezervy

Rezervy jsou vytvářeny k pokrytí budoucích rizik a výdajů, u nichž je znám účel, je pravděpodobné, že nastanou, avšak není jistá částka nebo datum, v němž budou plněny.

V účetním období roku 2012 byly tvořeny následující rezervy:

Rezerva na nevyčerpanou dovolenou. Ve výpočtu rezervy došlo ke změně způsobu jejího výpočtu, v minulém účetním období byla rezerva na nevyčerpanou dovolenou tvořena na základě analýzy nevybrané dovolené k datu účetní závěrky a průměrných mzdových nákladů včetně nákladů na sociální a zdravotní pojištění za celou společnost, v běžném období byla vytvořena sestava pro výpočet rezervy na nevyčerpanou dovolenou přímo ve mzdovém softwaru PAM/VEMA, kde výpočet rezervy vychází z počtu dní nevyčerpané dovolené, který je násoben hodinovým průměrným výdělkem daného zaměstnance a dále násoben procentem odvodů sociálního a zdravotního pojištění ve výši 34 %. Rozdíl mezi způsobem výpočtu rezervy na nevyčerpanou dovolenou činí 125 tis. Kč.

Rezerva na sankci pro podezření na porušení rozpočtové kázně – při realizaci projektu OP LZZ.

Číselné vyjádření účtování je uvedeno v kapitole 5.7. Rezervy.

4.8. Přepočty údajů v cizích měnách na českou měnu

Účetní operace v cizích měnách prováděné během roku jsou účtovány aktuálním kurzem České národní banky platným ke dni uskutečnění účetního případu.

Aktiva i pasiva v cizích měnách vykázaná k rozvahovému dni byla přepočtena kurzem České národní banky platným ke dni uskutečnění účetního případu.

4.9. Leasing

Společnost ve sledovaném účetním období nepoživovala, žádný majetek formou finančního pronájmu ani formou operativního pronájmu.

4.10. Daně

4.10.1. Daňové odpisy dlouhodobého majetku

Pro účely výpočtu daňových odpisů je použita lineární metoda.

Nemocnice Prachatice, a.s.



Příloha účetní závěrky za rok 2012

4.10.2. Splatná daň

Společnost provedla kalkulaci daně, která prokázala nulovou splatnou daň z příjmu právnických osob za zdaňovací období roku 2012.

4.10.3. Odložená daň

Výpočet odložené daně je založen na závazkové metodě vycházející z rozvahového přístupu.

Odložená daň resp. její změna je zaúčtována do výsledovky.

Odložené daňové pohledávky a závazky jsou vzájemně započítány a v rozvaze vykážány v celkové netto hodnotě s výjimkou případů, kdy nelze některé dílčí daňové pohledávky započítávat proti dílčím daňovým závazkům, ale taková situace v roce 2012 nenastala.

4.11. Dotace

Společnost účtuje dotace k úhradě nákladů do ostatních provozních výnosů ve věcné a časové souvislosti s účtováním nákladů na stanovený účel. Dotace na pořízení dl. nehm. a hm. majetku a technického zhodnocení snižují pořizovací cenu majetku.

Rozpis přijatých dotací na investiční a provozní účely

| Důvod dotace | Poskytovatel | Běžné obd. | Minulé obd. |
|---|--|--------------|---------------|
| Zajištění provozu NOR v okrese PT | Nemocnice, Č. Budějovice | 56 200 | 58 700 |
| Vyrovnávací platba | Jihočeský kraj, České Budějovice | 4 280 000 | 4 349 000 |
| Grantový program – Podpora vzdělávání lékařů v nemocnicích se sídlem v Jihočeském kraji | Jihočeský kraj, České Budějovice | 141 779 | 198 046,40 |
| Sociální služby poskytované ve zdravotnických zařízeních ústavní péče | Ministerstvo práce a sociálních věcí, Praha 2 | 39 000 | 0 |
| Operační program Lidské zdroje a zaměstnanost | Česká republika – Ministerstvo práce a sociálních věcí | 1 561 980 | 1 561 980 |
| Investiční podpora na akci Centrální budova Nemocnice Prachatice, a.s. – snížení energetické náročnosti | Státní fond životního prostředí České republiky | 1 259 144,03 | 13 246 288,36 |

Celková částka neinvestiční dotace na Operační program Lidské zdroje a zaměstnanost je schválena ve výši 3 668 896,73 Kč. V účetním období r. 2011 - 2012 jsme obdrželi částku ve výši 3 123 960,- Kč. Po schválení závěrečné MZ ještě obdržíme částku ve výši 544 936,73 Kč.

Celková částka dotace na investiční akci Centrální budova – snížení energetické náročnosti je schválena ve výši 14 505 907,60 Kč, ale ve skutečnosti jsme obdrželi dotaci ve výši 14 505 432,39 Kč. V účetním období 2012 byla přijata dotace na účet ve výši 1 259 144,03 Kč. V účetním období 2011 – 2012 jsme obdrželi investiční dotaci ve výši 14 505 432,39 Kč.



Příloha účetní závěrky za rok 2012

*)Plánovaná kalkulace neinvestičního příspěvku 2012

(v Kč)

| Činnost | Přímý mater. | Osobní náklady | Ost.přímé nákl. | Provozní režie | Společná režie | Zisk 7% | Výnosy bez přísp. | Vyrovnavací platba JĚK |
|--|----------------|------------------|-----------------|----------------|----------------|----------------|-------------------|------------------------|
| | 1 | 2 | 3 | 4 | 5 | 6 | 7 | 8 |
| Pohotovostní služba LSPP | 22 500 | 912 000 | 30 000 | 40 000 | 65 000 | 74 865 | 275 000 | 869 365 |
| Pohot. služba na ambulancích mimo prov.dobu LSPP | 100 000 | 6 250 000 | 45 000 | 120 000 | 95 000 | 462 700 | 2 950 000 | 4 122 700 |
| Celkem | 122 500 | 7 162 000 | 75 000 | 160 000 | 160 000 | 537 565 | 3 225 000 | 4 992 065 |

Vypořádání neinvestičního příspěvku dle jednotlivých činností dle Smlouvy o poskytnutí vyrovnavací platby za závazek veřejné služby č. SZS/OSVZ/90/12

(v Kč)

| Činnost | Přímý mater. | Osobní náklady | Ost.přímé nákl. | Provoz. režie | Spol. režie | Zisk 7% | Výnosy bez přísp. | Cena činnosti | Přísp. JĚK | Vratka přísp. |
|--|----------------|------------------|-----------------|----------------|----------------|----------------|-------------------|------------------|------------------|---------------|
| | 1 | 2 | 3 | 4 | 5 | 6 | 7 | 8 | 9 | 10 |
| Pohotovostní služba LSPP | 23 959 | 1 376 511 | 59 937 | 72 095 | 97 194 | 114 079 | 281 103 | 1 462 672 | 842 000 | 0 |
| Pohot. služba na ambulancích mimo prov.dobu LSPP | 143 380 | 6 541 207 | 48 905 | 181 203 | 103 942 | 491 305 | 2 658 085 | 4 851 857 | 3 438 000 | 0 |
| Celkem | 167 339 | 7 917 718 | 108 842 | 253 298 | 201 136 | 605 384 | 2 939 188 | 6 314 529 | 4 280 000 | 0 |



Nemocnice Prachatice, a.s.

14

Příloha účetní závěrky za rok 2012

Propočet přípustné výše investiční podpory pro rok 2012
(v tis. Kč)

| Název investiční akce | Pd 2012 | Co | Op | Z p | Po | Fm |
|---|---------------|---------------|------------|--------|---------------|----|
| Centrální budova Nemocnice Prachatice, a.s. | | | | | | |
| - snížení energetické náročnosti | 17 041 | 31 841 | 295 | | 14 505 | |
| Celkem přepočet přípustné výše investiční podpory pro rok 2012 | 17 041 | 31 841 | 295 | | 14 505 | |

Legenda:

Pd – je Nejvyšší možná dovolená veřejná podpora v daném roce

Co – je Obvyklá aktuální cena věci, zařízení přístroje, stavby na trhu (dle zakladatelem schváleného plánu investic)

Op – je Poměrná část odpisů plánovaných za daný rok z majetku používaného k plnění závazků služby veř. zájmu

Zp – je Poměrná část zisku po zdanění plánovaného z plnění závazku služby veř. zájmu za daný rok

Po – je Ostatní veřejná podpora plánovaná v aktuálním roce (ISPROFIN, fondy EU)

Fm – je Disponibilní složky vlastního kapitálu (u obchodních společností)

4.12. Výnosy

Výnosy jsou zaúčtovány v hodnotě přijatého plnění nebo plnění, které bude přijato, a představují pohledávky za zboží a služby poskytnuté v průběhu běžné činnosti, po odečtení slev, daně z přidané hodnoty a dalších daní souvisejících s prodeji.

Tržby z prodeje zboží jsou zaúčtovány v okamžiku, kdy dojde k doručení zboží a převedení práv vztahujících se k tomuto zboží.

4.13. Použití odhadů

Sestavení účetní závěrky vyžaduje, aby vedení společnosti používalo odhady a předpoklady, jež mají vliv na vykazované hodnoty majetku a závazků k datu účetní závěrky a na vykazovanou výši výnosů a nákladů za sledované období. Vedení společnosti stanovilo tyto odhady a předpoklady na základě všech jemu dostupných relevantních informací. Nicméně, jak vyplývá z podstaty odhadu, skutečné hodnoty v budoucnu se mohou od těchto odhadů odlišovat.

4.14. Mimořádné náklady a mimořádné výnosy

Společnost neměla ve sledovaném účetním období důvod účtovat o mimořádných událostech.

4.15. Změny způsobu oceňování, postupů odpisování a postupů účtování proti předcházejícímu účetnímu období

V roce 2012 nebyly změny oproti roku 2011.



Příloha účetní závěrky za rok 2012

4.16. Jiné

Společnost nezjistila jiná rizika než, na které vytvořila rezervy (nevyčerpaná dovolená, úhrada sankce program OP LZZ).

4.17. Přehled o peněžních tocích

Přehled o peněžních tocích byl sestaven nepřímou metodou. Peněžní ekvivalenty představují krátkodobý likvidní majetek, který lze snadno a pohotově převést na předem známou částku v hotovosti. Peněžní prostředky a peněžní ekvivalenty lze analyzovat takto:

| | (údaje v tis. Kč) | |
|--|-------------------|---------------|
| | 31. 12. 2012 | 31. 12. 2011 |
| Pokladní hotovost a peníze na cestě | 98 | 98 |
| Účty v bankách | 27 171 | 11 321 |
| Peněžní prostředky a peněžní ekvivalenty celkem | 27 269 | 11 419 |

Příloha účetní závěrky za rok 2012

5. DOPLŇUJÍCÍ ÚDAJE K ROZVAZE A VÝKAZU ZISKU A ZTRÁTY

5.1. Dlouhodobý majetek

5.1.1. Dlouhodobý nehmotný majetek

Pořizovací cena

(údaje v tis. Kč)

| | Stav k 31.12.2010 | Přírůstky | Úbytky | Stav k 31.12.2011 | Přírůstky | Úbytky | Stav k 31.12.2012 |
|------------------------------|----------------------|------------|------------|----------------------|------------|------------|----------------------|
| Zřizovací výdaje | 0 | 0 | 0 | 0 | 0 | 0 | 0 |
| Nehm. výsl. výzkumu a vývoje | 174 | 0 | 0 | 174 | 0 | 0 | 174 |
| Software | 4 434 | 340 | 0 | 4 774 | 497 | 0 | 5 271 |
| Ocenitelná práva | 0 | 0 | 0 | 0 | 0 | 0 | 0 |
| Goodwill | 0 | 0 | 0 | 0 | 0 | 0 | 0 |
| Jiný DNM | 290 | 0 | 12 | 278 | 0 | 0 | 278 |
| Nedokončený DNM | 0 | 340 | 340 | 0 | 460 | 460 | 0 |
| Poskytnuté zálohy na DNM | 0 | 0 | 0 | 0 | 0 | 0 | 0 |
| Celkem | 4 898 | 680 | 352 | 5 226 | 957 | 460 | 5 723 |

Oprávkky

(údaje v tis. Kč)

| | Stav k 31.12.2010 | Přírůstky | Úbytky | Stav k 31.12.2011 | Přírůstky | Úbytky | Stav k 31.12.2012 |
|------------------------------|----------------------|------------|-----------|----------------------|------------|----------|----------------------|
| Zřizovací výdaje | 0 | 0 | 0 | 0 | 0 | 0 | 0 |
| Nehm. výsl. výzkumu a vývoje | 174 | 0 | 0 | 174 | 0 | 0 | 174 |
| Software | 3 221 | 905 | 0 | 4 126 | 614 | 0 | 4 740 |
| Ocenitelná práva | 0 | 0 | 0 | 0 | 0 | 0 | 0 |
| Goodwill | 0 | 0 | 0 | 0 | 0 | 0 | 0 |
| Jiný DNM | 290 | 0 | 12 | 278 | 0 | 0 | 278 |
| Nedokončený DNM | 0 | 0 | 0 | 0 | 0 | 0 | 0 |
| Opravná položka k DNM | 0 | 0 | 0 | 0 | 0 | 0 | 0 |
| Celkem | 3 685 | 905 | 12 | 4 578 | 614 | 0 | 5 192 |

Zůstatková hodnota

(údaje v tis. Kč)

| | Stav k 31.12.2011 | Stav k 31.12.2012 |
|------------------------------|----------------------|----------------------|
| Zřizovací výdaje | 0 | 0 |
| Nehm. výsl. výzkumu a vývoje | 0 | 0 |
| Software | 648 | 531 |
| Ocenitelná práva | 0 | 0 |
| Goodwill | 0 | 0 |
| Jiný DNM | 0 | 0 |
| Nedokončený DNM | 0 | 0 |
| Poskytnuté zálohy na DNM | 0 | 0 |
| Celkem | 648 | 531 |

Nemocnice Prachatice, a.s.



Příloha účetní závěrky za rok 2012

5.1.2. Dlouhodobý hmotný majetek

Pořizovací cena

(údaje v tis. Kč)

| | Stav k 31.12.2010 | Přírůstky | Úbytky | Stav k 31.12.2011 | Přírůstky | Úbytky | Stav k 31.12.2012 |
|-------------------------------------|----------------------|----------------|---------------|----------------------|---------------|---------------|----------------------|
| Pozemky | 1 137 | 0 | 0 | 1 137 | 0 | 21 | 1 116 |
| Budovy | 290 188 | 55 821 | 0 | 346 009 | 3 322 | 0 | 349 331 |
| Stavby | 16 538 | 186 | 0 | 16 724 | 2 380 | 0 | 19 104 |
| Samostatné movité věci | 95 920 | 1 517 | 203 | 97 234 | 6 746 | 98 | 103 882 |
| - Energ.hnací stroje a zařízení | 7 049 | 104 | 52 | 7 101 | 0 | 0 | 7 101 |
| - Pracovní stroje a zařízení | 8 711 | 0 | 97 | 8 614 | 117 | 0 | 8 731 |
| - Přístroje a zvl.tech.zařízení | 71 889 | 1 413 | 0 | 73 302 | 6 361 | 98 | 79 565 |
| - Dopravní prostředky | 4 213 | 0 | 54 | 4 159 | 0 | 0 | 4 159 |
| - Inventář | 456 | 0 | 0 | 456 | 81 | 0 | 537 |
| - Výpočetní technika | 3 602 | 0 | 0 | 3 602 | 187 | 0 | 3 789 |
| Jiný DHM | 19 805 | 0 | 735 | 19 070 | 0 | 872 | 18 198 |
| Nedokončený DHM | 2 271 | 71 003 | 72 030 | 1 244 | 11 541 | 11 961 | 824 |
| Zálohy na DHM | 0 | 540 | 540 | 0 | 0 | 0 | 0 |
| Oceňovací rozdíl k nabytému majetku | 2 431 | 0 | 0 | 2 431 | 0 | 0 | 2 431 |
| Celkem | 428 290 | 129 067 | 73 508 | 483 849 | 23 989 | 12 952 | 494 886 |

Oprávky

(údaje v tis. Kč)

| | Stav k 31.12.2010 | Přírůstky | Úbytky | Stav k 31.12.2011 | Přírůstky | Úbytky | Stav k 31.12.2012 |
|-------------------------------------|----------------------|---------------|------------|----------------------|---------------|------------|----------------------|
| Pozemky | 0 | 0 | 0 | 0 | 0 | 0 | 0 |
| Budovy | 87 742 | 5 117 | 0 | 92 859 | 5 999 | 0 | 98 858 |
| Stavby | 6 802 | 280 | 0 | 7 082 | 295 | 0 | 7 377 |
| Samostatné movité věci | 31 736 | 8 524 | 116 | 40 144 | 8 734 | 66 | 48 812 |
| - Energ.hnací stroje a zařízení | 2 200 | 398 | 13 | 2 585 | 403 | 0 | 2 988 |
| - Pracovní stroje a zařízení | 3 560 | 721 | 56 | 4 225 | 713 | 0 | 4 938 |
| - Přístroje a zvl.tech.zařízení | 22 126 | 6 390 | 0 | 28 516 | 6 633 | 66 | 35 083 |
| - Dopravní prostředky | 2 810 | 526 | 47 | 3 289 | 490 | 0 | 3 779 |
| - Inventář | 187 | 39 | 0 | 226 | 38 | 0 | 264 |
| - Výpočetní technika | 853 | 450 | 0 | 1 303 | 457 | 0 | 1 760 |
| Jiný DHM | 19 770 | 0 | 735 | 19 035 | 0 | 872 | 18 163 |
| Nedokončený DHM | 0 | 0 | 0 | 0 | 0 | 0 | 0 |
| Opravná položka k DHM | 0 | 0 | 0 | 0 | 0 | 0 | 0 |
| Oceňovací rozdíl k nabytému majetku | 649 | 162 | 0 | 811 | 162 | 0 | 973 |
| Celkem | 146 699 | 14 083 | 851 | 159 931 | 15 190 | 938 | 174 183 |

Zůstatková hodnota

(údaje v tis. Kč)

| | Stav k 31.12.2011 | Stav k 31.12.2012 |
|-------------------------------------|----------------------|----------------------|
| Pozemky | 1 137 | 1 116 |
| Budovy | 253 150 | 250 473 |
| Stavby | 9 642 | 11 727 |
| Samostatné movité věci | 57 090 | 55 070 |
| - Energ.hnací stroje a zařízení | 4 516 | 4 113 |
| - Pracovní stroje a zařízení | 4 389 | 3 793 |
| - Přístroje a zvl.tech.zařízení | 44 786 | 44 482 |
| - Dopravní prostředky | 870 | 380 |
| - Inventář | 230 | 273 |
| - Výpočetní technika | 2 299 | 2 029 |
| Jiný DHM | 35 | 35 |
| Nedokončený DHM | 1 244 | 824 |
| Zálohy na DHM | 0 | 0 |
| Oceňovací rozdíl k nabytému majetku | 1 620 | 1 458 |
| Celkem | 323 918 | 320 703 |



Příloha účetní závěrky za rok 2012

V roce 2012 byly hodnotově nejvýznamnější následující přírůstky:

a) Nehmotného majetku:

| | |
|-----------------------------|-------------|
| - Software : TZ - NIS Akord | 236 tis. Kč |
| Systémový SW DITT 11- 083 | 101 tis. Kč |

b) Hmotného majetku:

| | |
|--|---------------|
| - rekonstrukce - příprava cytostatik ÚL | 2 577 tis. Kč |
| - rekonstrukce koupelny, dveří – centrální JIP | 444 tis. Kč |
| - rozšíření parkovací plochy, automatická závora | 2 380 tis. Kč |
| - elektrický přístroj vrtací | 352 tis. Kč |
| - laparoskopická sestava | 2 086 tis. Kč |
| - dialyzační přístroj | 567 tis. Kč |
| - TZ ultrazvukového přístroje – nákup 2 sond | 359 tis. Kč |
| - anesteziologický přístroj NEPTUNE | 343 tis. Kč |

V roce 2012 byly hodnotově nejvýznamnější následující úbytky:

| | |
|---------------------------|------------|
| a) Nehmotného majetku: | žádné |
| b) Hmotného majetku | |
| - Videogastroskop GIF V-2 | 98 tis. Kč |

Drobný nehmotný a hmotný majetek neuvedený v rozvaze

(údaje v tis. Kč)

| | Stav k 31.12.2011 | Přírůstky | Úbytky | Stav k 31.12.2012 |
|-------------------------|----------------------|-----------|--------|----------------------|
| Drobný nehmotný majetek | 694 | 80 | 95 | 679 |
| Drobný hmotný majetek | 5 473 | 364 | 117 | 5 720 |

Společnost pořídila v roce 2012 drobný nehmotný majetek účtovaný přímo do nákladů v částce 80 tis. Kč a v roce 2011 v částce 13 tis. Kč. Tento drobný nehmotný majetek se neúčtuje v dlouhodobém majetku, ale přímo do nákladů.

Společnost pořídila v roce 2012 drobný hmotný majetek účtovaný přímo do nákladů v částce 364 tis. Kč a v roce 2011 v částce 448 tis. Kč. Tento majetek představuje drobný hmotný majetek, což jsou ostatní movité věci a soubory movitých věcí s dobou použitelnosti delší než jeden rok nevykázané v položce dlouhodobého majetku – účtuje se o nich jako o zásobách přímo jednorázově do nákladů.

5.1.3. Dlouhodobý majetek zatížený zástavním právem

Společnost neneviduje žádný majetek zatížený zástavním právem.

5.2. Zásoby

Hodnota zásob je tvořena zejména zásobami MTZ v celkové hodnotě k 31. 12. 2012 709 tis. Kč (resp. 799 tis. Kč k 31. 12. 2011), léky pro nemocnici v celkové hodnotě k 31. 12. 2012 4 147 tis. Kč (resp. 3 375 tis. Kč k 31. 12. 2011) a hodnotou zboží – léků na skladě v lékárně činí k 31. 12. 2012 2 065 tis. Kč (resp. 2 062 tis. Kč k 31. 12. 2011).



Příloha účetní závěrky za rok 2012

5.3. **Pohledávky**

5.4. **Krátkodobé pohledávky**

5.4.1. Věková struktura pohledávek z obchodních vztahů

(údaje v tis. Kč)

| Rok | Kategorie | Do splatnosti | Po splatnosti | | | | Celkem po splatnosti | Celkem | |
|------|--------------|------------------|---------------|-----------------|------------------|------------|-------------------------|--------|-----------------|
| | | | 0 – 90 dní | 91 - 180 dní | 181 – 360 dní | 1 - 2 roky | | | 2 a více let |
| 2012 | Brutto | 27 438 | 222 | 86 | 97 | 156 | 18 | 579 | 28 017 |
| | Opr. položky | 0 | 0 | 0 | -19 | -73 | -18 | -110 | -110 |
| | Netto | 27 438 | 222 | 86 | 78 | 83 | 0 | 469 | 27 907 |
| 2011 | Brutto | 38 327 | 336 | 136 | 116 | 18 | 27 | 633 | 38 960 |
| | Opr. položky | 0 | 0 | 0 | -1 | -18 | -27 | -46 | -46 |
| | Netto | 38 327 | 336 | 136 | 115 | 0 | 0 | 587 | 38 914 |

5.4.2. Pohledávky k podnikům ve skupině

Krátkodobé pohledávky z obchodních vztahů

| Název společnosti | Stav k | Stav k |
|---|---------------|---------------|
| | 31.12.2012 | 31.12.2011 |
| Nemocnice Český Krumlov, a.s. | 2 | 0 |
| Celkem krátkodobé pohledávky k podnikům ve skupině | 2 | 0 |
| <i>Pohledávky mimo skupinu</i> | 27 905 | 38 914 |
| Krátkodobé pohledávky celkem | 27 907 | 38 914 |

5.5. **Časové rozlišení aktivní**

Dohadné účty aktivní jsou ve výši 9 602 tis. Kč. Jsou vytvořeny dohadnou položkou na vyhrané smírčí řízení o ambulantní složku úhrady od VZP za rok 2010 a dohadnou položkou na dotaci OP LZZ.

Další položkou je účet příjmy příštích období v celkové výši 269 tis. Kč, z toho nejvýznamnější položky jsou tržby za zdravotními pojišťovnami, týkající se vesměs prosince 2012.

5.6. **Vlastní kapitál**

5.6.1. Změny vlastního kapitálu

| | k 31.12.2011 | k 31.12.2012 | v tis. Kč |
|----------------------------------|--------------|--------------|-----------|
| Vlastní kapitál | 330 734 | 344 886 | |
| - základní kapitál | 324 541 | 337 541 | |
| - změny základního kapitálu | 0 | 0 | |
| - kapitálové fondy | 2 321 | 3 138 | |
| - rezervní fondy, ostatní fondy | 7 797 | 7 693 | |
| - výsledek hosp. minulých let | -3 943 | -3 928 | |
| - výsledek hosp. běž. úč. období | 18 | 442 | |

Nemocnice Prachatice, a.s.



20

Příloha účetní závěrky za rok 2012

základní kapitál - zvýšení o částku 13 000 tis. Kč /je zapsáno v OR/
kapitálové fondy - zvýšení o částku 817 tis. Kč /finanční a naturální dary/
rezervní fond - zvýšení o částku 1 tis. Kč /příděl ze zisku/
ostatní fondy - zvýšení o částku 38 tis. Kč /příděl ze zisku, splátky půjček/ a snížení
o částku 143 tis. Kč / poskytnutí soc. půjček, rekreace, zájezdy, setkání důchodců, příspěvek
na ples nemocnice /
výsledek hospodaření minulých let (ztráta) - snížen o částku 15 tis. Kč /přídělem ze zisku/

5.7. Rezervy

(údaje v tis. Kč)

| | Rezerva na daň z příjmů | Ostatní rezervy | Rezervy celkem |
|----------------------------------|--|----------------------------|---------------------------|
| Zůstatek k 31.12.2011 | 0 | 3 719 | 3 719 |
| Tvorba rezerv | 0 | -48 | -48 |
| Rozpuštění rezerv | 0 | 0 | 0 |
| Zůstatek k 31.12.2012 | 0 | 3 671 | 3 671 |

Tvorba rezerv:

| | |
|---|--------------|
| - ostatní rezerva – dovolená | -126 tis. Kč |
| - ostatní rezervy – OP LZZ na úhradu sankce | 78 tis. Kč |

Celkem ostatní rezervy -48 tis. Kč

5.8. Závazky

5.9. Dlouhodobé závazky

Celková výše dlouhodobých závazků, jež mají k 31. 12. 2012 dobu splatnosti delší než 1 rok je nulová, k 31. 12. 2011 byla výše dlouhodobých závazků také nulová. Společnost nemá žádné dlouhodobé závazky, o kterých by neúčtovala.

Položka dlouhodobé závazky obsahuje pouze odložený daňový závazek, který činí k 31. 12. 2012 8 586 tis. Kč.

5.10. Krátkodobé závazky

5.10.1. Věková struktura krátkodobých závazků z obchodních vztahů

(údaje v tis. Kč)

| Rok | Kategorie | Do splatnosti | Po splatnosti | | | | Celkem po splatnosti | Celkem |
|------|------------|------------------|---------------|-----------------|------------------|---------------|-------------------------|--------|
| | | | 0 – 90 dní | 91 – 180 dní | 181 – 360 dní | 1 - 2 roky | | |
| 2012 | Krátkodobé | 9 131 | 0 | 0 | 0 | 0 | 0 | 9 131 |
| 2011 | Krátkodobé | 18 393 | 0 | 0 | 0 | 0 | 0 | 18 393 |



Příloha účetní závěrky za rok 2012

5.10.2. Závazky k podnikům ve skupině

Krátkodobé závazky z obchodních vztahů

| Název společnosti | Stav k | Stav k |
|--|--------------|---------------|
| | 31.12.2012 | 31.12.2011 |
| Nemocnice České Budějovice, a.s. | 213 | 201 |
| Jihočeské nemocnice, a.s. | 65 | -48 |
| Celkem krátkodobé závazky k podnikům ve skupině | 278 | 153 |
| <i>Závazky mimo skupinu</i> | 8 853 | 18 240 |
| Krátkodobé závazky celkem | 9 131 | 18 393 |

5.10.3. Závazky kryté podle zástavního práva nebo zajištěné jiným způsobem

Společnost nemá žádné závazky kryté zástavním právem či jinak zajištěné.

5.11. Daň z příjmů

Byla provedena kalkulace daně z příjmů právnických osob za rok 2012, nebyl důvod k tvorbě rezervy na daň z příjmů právnických osob za zdaňovací období roku 2012.

5.12. Odložená daň

Odložený daňový závazek lze analyzovat následovně:

Odložená daň z titulu - Postup účtování viz kapitola 4.10.3

| Základ odložené daně | k 31.12.2011 | k 31.12.2012 |
|--|---------------|---------------|
| Rozdíly v účetní a daňové zůstatkové ceně DHM | 52 066 | 59 476 |
| Účetní opravné položky k pohledávkám | 0 | 0 |
| Účetní opravné položky k zásobám | 0 | 0 |
| Jiné rozdíly OR | 1 620 | 1 458 |
| Kumulovaná daňová ztráta | -6 215 | -11 884 |
| Rezervy | -3 719 | -3 593 |
| Zdravotní a sociální pojištění - odměny představenstva | 0 | -265 |
| Celkem | 43 669 | 45 192 |
| Sazba daně z příjmů | 19 % | 19 % |
| Odložený daňový závazek | 8 297 | 8 586 |

5.13. Splatné závazky z titulu sociálního a zdravotního pojištění a daňové nedoplatky

Společnost nemá splatné závazky z titulu pojistného na sociální zabezpečení a příspěvku na státní politiku zaměstnanosti. Výše nesplatných závazků z titulu pojistného na sociální zabezpečení a příspěvku na státní politiku zaměstnanosti činila 3 021 tis. Kč k 31. 12. 2012 (3 081 tis. Kč k 31. 12. 2011). Uhrazeno ve splatnosti.

Společnost nemá splatné závazky z titulu veřejného zdravotního pojištění. Výše nesplatných závazků z titulu veřejného zdravotního pojištění činila 1 313 tis. Kč k 31. 12. 2012 (1 352 tis. Kč k 31. 12. 2011). Uhrazeno ve splatnosti.



Příloha účetní závěrky za rok 2012

Společnost má vůči místně příslušným finančním orgánům daňové nedoplatky (ve splatnosti) ve výši 1 130 tis. Kč k 31. 12. 2012 (1 192 tis. Kč k 31. 12. 2011). Uhrazeno ve splatnosti.

5.14. Krátkodobé finanční výpomoci

Na základě smlouvy o poskytnutí návratné finanční výpomoci z rozpočtu Jihočeského kraje na realizaci projektu „Centrální budova Nemocnice Prachatice, a.s. – snížení energetické náročnosti“ schváleného Ministerstvem životního prostředí ČR pro financování z Operačního programu Životní prostředí ze dne 10. 11. 2011 byla poskytnuta návratná finanční výpomoc ve výši 13 053 tis. Kč. Tato návratná finanční výpomoc byla vrácena dle smlouvy v měsíci září 2012.

5.15. Výnosy z běžné činnosti podle hlavních činností

(údaje v tis. Kč)

| | Období do 31.12.2012 | | | Období do 31.12.2011 | | |
|--|----------------------|----------|----------------|----------------------|----------|----------------|
| | Tuzem. | Zahr. | Celkem | Tuzem. | Zahr. | Celkem |
| Prodej léků, SZM | 32 663 | 0 | 32 663 | 31 988 | 0 | 31 988 |
| Prodej zboží ostatní | 2 970 | 0 | 2 970 | 2 664 | 0 | 2 664 |
| Tržby za prodej zboží celkem | 35 633 | 0 | 35 633 | 34 652 | 0 | 34 652 |
| Zdravotní výkony | 214 655 | 0 | 214 655 | 216 519 | 0 | 216 519 |
| Regulační poplatky | 5 189 | 0 | 5 189 | 3 711 | 0 | 3 711 |
| Ost. (pronájem, atd.) | 8 681 | 0 | 8 681 | 9 060 | 0 | 9 060 |
| Tržby za prodej vlastních výrobků a služeb celkem | 228 525 | 0 | 228 525 | 229 290 | 0 | 229 290 |

5.16. Spotřebované nákupy

(údaje v tis. Kč)

| | Období do 31.12.2012 | Období do 31.12.2011 |
|-------------------------------------|----------------------|----------------------|
| Spotřeba materiálu | 60 457 | 59 640 |
| Spotřeba energie | 10 684 | 11 607 |
| Náklady vynaložené na prodané zboží | 29 004 | 29 003 |
| Spotřebované nákupy celkem | 100 145 | 100 250 |

5.17. Služby

(údaje v tis. Kč)

| | Období do 31.12.2012 | Období do 31.12.2011 |
|--|----------------------|----------------------|
| Opravy a udržování | 8 736 | 4 989 |
| Cestovné | 460 | 339 |
| Náklady na reprezentaci | 154 | 48 |
| Telefon, fax, internet | 505 | 532 |
| Výdej drobného nehmotného majetku do užívání | 30 | 20 |
| Nájemné | 330 | 404 |
| Leasing | 0 | 0 |
| Svoz a likvidace odpadu | 780 | 848 |
| Údržba software | 1 694 | 1 455 |
| Stomatologické práce | 492 | 464 |
| Školení | 1 125 | 1 495 |
| Ostatní služby | 3 060 | 2 582 |
| Celkem | 17 366 | 13 176 |



Příloha účetní závěrky za rok 2012

5.18. Celkové náklady na odměny statutárnímu auditorovi/auditorské společnosti

(údaje v tis. Kč)

| | Období do 31.12.2012 | Období do 31.12.2011 |
|------------------------------|-------------------------|-------------------------|
| Povinný audit účetní závěrky | 120 | 120 |
| Jiné ověřovací služby | 90 | 18 |
| Daňové poradenství | 0 | 0 |
| Celkem | 210 | 138 |

Od roku 2010 se tvoří dohady na celkovou hodnotu auditorských a daňových služeb vztahujících se k aktuálnímu účetnímu období.

5.19. Celkové výdaje vynaložené na výzkum a vývoj

Společnost ve sledovaném období nevydala žádné náklady na výzkum ani vývoj.

5.20. Podrozvahové operace

V podrozvahové evidenci je veden:

| | |
|-----------------------------------|---------------|
| - materiál na skladě CO | 12 tis. Kč |
| - majetek v úschově – hotovost | 129 tis. Kč |
| - majetek darovaný | 6 928 tis. Kč |
| z toho : | |
| - majetek darovaný nad 40 tis. Kč | 1 320 tis. Kč |
| - majetek darovaný 3-40 tis. Kč | 1 282 tis. Kč |
| - majetek vypůjčený | 2 043 tis. Kč |
| - majetek pronajatý | 0 tis. Kč |
| - ekologizace Nemocnice PT | 2 283 tis. Kč |
| - odepsané pohledávky | 221 tis. Kč |
| celkem podrozvahový účet | 7 290 tis. Kč |



Příloha účetní závěrky za rok 2012

6. ZÁVAZKY NEUVEDENÉ V ÚČETNICTVÍ

Společnost neeviduje žádné závazky neobsažené v účetnictví.

Společnost nevystavovala žádné záruční směnky.

Soudní spory

1. Soudní spory, ve kterých je Nemocnice Prachatice, a.s. žalována

- žalobkyně **M.Jar.**, o náhradu škody na zdraví ve výši 686 400,-- Kč; řízení vedeno u Okresního soudu v Prachaticích pod sp. zn. 5C 28/2011. Žalováno je bolestné ve výši 14 400,-- Kč (120 bodů) a ztížení společenského uplatnění 672 000,-- Kč (2 x 2800 bodů) + úroky z prodlení a náklady řízení.

Po vypracování znaleckého posudku je zřejmé, že odškodnění v určité výši bude s velkou pravděpodobností soudem žalobkyni přiznáno. Je však nejisté, zda ZSU pouze ve výši základního bodového ohodnocení (tj. 336 000,-- Kč) či v požadované dvojnásobné výši (tj. 672 000,-- Kč). Po dohodě s Hasičskou vzájemnou pojišťovnou, a.s. nabídnuto v mimosoudním jednání odškodnění ve výši 14 400,-- Kč a 336 000,-- Kč, žalobkyně však trvá na odškodnění ZSU ve výši dvojnásobku, tj. 672 000,-- Kč. Stanovisko HVP zatím neznáme, dá se však předpokládat, že soudní řízení pobežší a bude probíhat dokazování ohledně důvodnosti zvýšení ZSU na dvojnásobek. Odškodnění poskytuje pojišťovna, nemocnice má případně spoluúčast 1 000,-- Kč.

- žalobkyně **M. Jar.**, o určení, zda tu právní vztah je či není – o tom, že pracovní poměr trvá; řízení je vedeno u Okresního soudu v Prachaticích pod sp. zn. 3C 14/2012.

Bývalá zaměstnankyně se domáhá určení trvání pracovního poměru, dle názoru nemocnice skončil pracovní poměr dohodou v říjnu 2009. Proběhla tři jednání a v prosinci 2012 rozhodl soud I. st. tak, že žalobu zamítl. V lednu 2013 jsme obdrželi písemné vyhotovení rozsudku, s velkou pravděpodobností žalobkyně podá odvolání. Předpokládáme, že odvolací soud rozhodnutí okresního soudu potvrdí.

- žalobkyně **M.Jar.**, o zaplacení 249 624,-- Kč s přísl.; řízení je vedeno u Okresního soudu v Prachaticích pod sp. zn. 6C 66/2012.

Jde o stejnou bývalou zaměstnankyni (jako u předchozího bodu), která požaduje zaplatit (ve vazbě na výsledek sporu o určení zda pracovní poměr trvá) částku 249 624,-- Kč s přísl., a to buď jako odstupné (pokud by v předchozím sporu neměla úspěch) nebo jako náhradu mzdy (pokud by v předchozím sporu uspěla). Po písemném vyjádření nemocnice k žalobě soud řízení přerušil do pravomocného skončení řízení ohledně určení právního vztahu – trvání pracovního poměru.

Potenciální soudní spory :

- **J. Smoč.** – pacientka, v únoru 2012 prostřed. právního zástupce požádala o zaslání zdravotnické dokumentace – zřejmě k vypracování posudku a poté k uplatnění nároku na náhradu škody; nemocnice hlásila škodní událost HVP, ta ji registrovala dne 8.3.2012. Zatím nemáme žádnou informaci, zda či v jaké výši by byl nárok na odškodnění uplatněn ani o dalším případném postupu v řešení této věci.



Příloha účetní závěrky za rok 2012

- **P. Jeř.** – pacient, již v minulosti částečně odškodněný; v červnu 2012 obdržela nemocnice žádost jeho právního zástupce o náhradu škody v celkové výši 535 193,54 Kč; nemocnice zpochybnila doložené posudky o bolesti a ZSU; do dnešního dne nemáme informaci o postupu HVP ani o případně poskytnutém pojistném plnění – dá se však předpokládat uplatnění nároků u soudu.

2. Soudní spory, ve kterých je Nemocnice Prachatice, a.s. žalobcem

Nemocnice nepodala žádnou žalobu.

3. Další informace

- jiné potenciální závazky, mimosoudní spory apod.:

VI. Vin. – pacient, již dříve odškodněný, žalobou podanou v únoru 2011 požadoval doplatit další odškodnění 84 000,-- Kč jako zvýšení ztížení společ. uplatnění; v průběhu řízení žalující strana viděla, že by zřejmě neuspěla, takže vzali návrh zpět, nemocnice souhlasila a soud v lednu 2012 řízení zastavil.

D. Led. – pacientka, koncem roku 2011 uplatnila návrh na mimosoudní odškodnění z důvodu škody na zdraví; postoupeno k likvidaci HVP; v březnu 2012 poskytla HVP pojistné plnění 16 126,-- Kč + nemocnice doplatila spoluúčast 1 000,-- Kč. Dále až 23.1.2013 obdržela nemocnice od HVP sdělení o poskytnutí pojistného plnění ve výši 30 000,-- Kč.

I. Voch. – pacientka, koncem roku 2011 uplatnila nárok na náhradu škody na zdraví; postoupeno k plnění HVP, která vyplatila v březnu 2012 částku 44 750,-- Kč + nemocnice doplatila spoluúčast 1 000,-- Kč a vrátila 600,-- Kč za zaplacené regulační poplatky. V září 2012 pak ještě HVP poskytla částku 30 654,-- Kč za ušlou mzdu.

Závazky spojené s výstavbou a pořízováním majetku (včetně finančního leasingu)

Společnost nemá k datu účetní závěrky budoucí závazky z titulu investičních výdajů plynoucích z uzavřených smluv.

Nemocnice Prachatice, a.s.



Příloha účetní závěrky za rok 2012

7. UDÁLOSTI, KTERÉ NASTALY PO DATU ÚČETNÍ ZÁVĚRKY

Po datu účetní závěrky došlo k těmto událostem, které nemají dopad na účetní závěrku:

Usnesením č. 131/2012/RK-3 z 3. jednání Rady Jč. kraje dne 20.12.2012 rezignoval k 1.1.2013 ing. Ivo Houška, MBA na svoji funkci člena představenstva a zároveň byla zvolena k 2.1.2013 členkou představenstva Nemocnice Prachatice, a.s. MUDr. Miroslava Člupková.

Usnesením č. 112/2012/RK-3 z 3. jednání Rady Jč. kraje ze dne 20.12.2012 odvolává členy DR : MUDr. Ladislava Přívozníka, Františka Skláře, RNDr. Petra Šebelíka, CSc., Mgr. Růženu Štemberkovou, Stanislava Rosu a Ing. Vojtěcha Tomana a volí na návrh zastupitelstva kraje členy DR : Zdeňka Kollara, RNDr. Janu Krejsovou, Ing. Martina Malého, Stanislava Rosu, Františka Skláře a Ladislava Velicha / ve funkci od 20.12.2012 /.

Usnesením č. 242/2013/RK-8 z 8. jednání Rady Jč. kraje dne 7.3.2013 odvolává člena DR Ing. Martina Malého ke dni 7.3.2013 a volí členem DR MUDr. Jaroslavu Ambrožovou ke dni 7.3.2013 / ve funkci od 7.3.2013 /.

Sestaveno dne: 2. 4. 2013
Právní forma účetní jednotky: akciová společnost
Předmět podnikání účetní jednotky: komplexní poskytování zdravotnických služeb
Podpisový záznam: Ing. Michal Carvaš, MUDr. František Stráský

(Handwritten signatures of Michal Carvaš and František Stráský)



Nemocnice Prachatice, a.s.

Písemná zpráva o vztazích mezi ovládající osobou a ovládanou osobou a mezi ostatními osobami ovládanými stejnou ovládající osobou za rok 2012 společnosti Nemocnice Prachatice, a.s.

Zpracovalo Představenstvo společnosti Nemocnice Prachatice, a.s., se sídlem Nebahovská 1015, 383 20 Prachatice, IČ: 26095165

Osoba ovládaná:
Nemocnice Prachatice, a.s., se sídlem Nebahovská 1015, 383 20 Prachatice, IČ: 26095165

**1.1
Osoby ovládající**

Jihočeský kraj, se sídlem U Zimního stadionu 1952/2, 370 76 České Budějovice, IČ: 70890650

**1.2
Osoby ovládané stejnými ovládajícími osobami**

Jihočeské nemocnice, a.s., se sídlem Boženy Němcové 49/3, 370 01 České Budějovice, IČ: 26093804

Nemocnice České Budějovice, a.s., se sídlem B. Němcové 585/54, 370 01 České Budějovice, IČ: 26068877

Nemocnice Český Krumlov, a.s., se sídlem Horní Brána 429, 381 27 Český Krumlov, IČ: 26095149

Nemocnice Dačice, a.s., se sídlem Antonínská 85/II, 380 01 Dačice, IČ: 28113195

Nemocnice Jindřichův Hradec, a.s., se sídlem U Nemocnice 380/III, 377 38 Jindřichův Hradec, IČ: 26095157

Nemocnice Písek, a.s., se sídlem Karla Čapka 589, 397 23 Písek, IČ: 26095190

Nemocnice Tábor, a.s., se sídlem Kpt. Jaroše 2000, 390 03 Tábor IČ: 26095203

Nemocnice Strakonice, a.s., se sídlem Radomyšlská 336, 386 29 Strakonice, IČ: 26095181

Jihočeské letiště České Budějovice, a.s., se sídlem U Zimního stadionu 1952/2, 370 76 České Budějovice, IČ: 26093545



JKORD s.r.o., se sídlem B.Němcové 49/3,
370 76 České Budějovice, IČ: **28117018**

Regionální rozvojová agentura jižních Čech RERA a.s., se sídlem B.Němcové
49/3,
370 01 České Budějovice, IČ: **25187937**

Jihočeský vědeckotechnický park, a.s., se sídlem U Zimního stadionu 1952/2,
370 76 České Budějovice, IČ: **28080581**

II. Rozhodné období

Tato zpráva byla zpracována za účetní období od 1. ledna do 31. prosince 2012.

III. Vztahy mezi propojenými osobami

3.1

Smlouvy uzavřené s osobou ovládající v účetním období roku 2012

Společnost : Jihočeský kraj

Předmět smlouvy :

Smlouva

- | | |
|----------|---|
| 116/2012 | o poskytnutí grantu SD/OSVZ/43/12 z Grantového programu Podpora vzdělávání lékařů v nemocnicích se sídlem v Jč kraji, platnost – určitá – do 31.12.2012 |
| 147/2012 | o poskytnutí vyrovnávací platby za závazek veřejné služby č.SZS/OSVZ/90/12 platnost – určitá - do 31.12.2012 |

Rozhodnutí valné hromady

- Usnesení č. 615/2012 /RK – 93 ze schůze Rady Jihočeského kraje dne 26.6.2012, navýšení základního kapitálu o 13 000 000,00 Kč na částku 337 540 500,00 Kč

3.2

Smlouvy uzavřené s ostatními osobami ovládanými stejnou ovládající osobou

Společnost : Jihočeské nemocnice, a.s.

Předmět smlouvy :

Smlouva

- | | |
|---------|---|
| 87/2012 | dodatek č. 2 k Mandátní smlouvě č. 2 (doplnění nových činností – zajišťování public relation a právního servisu a změna úplaty za činnosti obchodního odd.) platnost – neurčitá |
|---------|---|



- 129/2012 dodatek č. 3 k Mandátní smlouvě č. 2 (doplnění činnosti „Optimalizace zdravotní péče“ a stanovení odměny za tuto činnost)
platnost – neurčitá

Společnost : Nemocnice České Budějovice, a.s.

Předmět smlouvy :

Smlouva

- 11/2012 o umožnění absolvování stáže v oblasti vzdělávacího programu lékařů, na anesteziologicko-resuscitačním oddělení, platnost určitá - 16.1.2012 - 27.1.2012
- 38/2012 o umožnění absolvování stáže v oblasti vzdělávacího programu lékařů, na neontologickém oddělení, platnost určitá - 1.3.2012 – 31.5.2012
- 74/2012 o umožnění absolvování stáže v oblasti vzdělávacího programu lékařů, na anesteziologicko-resuscitačním oddělení, platnost určitá – 2.4.2012 – 13.4.2012
- 75/2012 o umožnění absolvování stáže v oblasti vzdělávacího programu lékařů, na anesteziologicko-resuscitačním oddělení, platnost určitá – 2.4.2012 – 13.4.2012
- 101/2012 o umožnění absolvování stáže v oblasti vzdělávacího programu lékařů, na lékařské mikrobiologii, platnost určitá – 2.5.2012 – 31.3.2015
- 108/2012 o umožnění absolvování stáže v oblasti vzdělávacího programu lékařů, na anesteziologicko-resuscitačním oddělení, platnost určitá – 28.5.2012 – 8.6.2012
- 113/2012 o umožnění absolvování stáže v oblasti vzdělávacího programu lékařů, na anesteziologicko-resuscitačním oddělení, platnost určitá – 18.6.2012 – 29.6.2012
- 114/2012 o umožnění absolvování stáže v oblasti vzdělávacího programu lékařů, na anesteziologicko-resuscitačním oddělení, platnost určitá – 18.6.2012 – 29.6.2012
- 127/2012 o umožnění absolvování stáže v oblasti vzdělávacího programu lékařů, na neontologickém oddělení, platnost určitá – 3.9.2012 – 30.11.2012
- 128/2012 o umožnění absolvování stáže v oblasti vzdělávacího programu lékařů, na dětském oddělení, platnost určitá – 3.9.2012 – 30.11.2012
- 138/2012 o umožnění absolvování stáže v oblasti vzdělávacího programu lékařů, na interním oddělení, platnost určitá – 1.10.2012 – 30.11.2012
- 156/2012 o umožnění absolvování stáže v oblasti vzdělávacího programu lékařů, na anesteziologicko-resuscitačním oddělení, platnost určitá – 29.10.2012 – 9.11.2012
- 157/2012 o umožnění absolvování stáže v oblasti vzdělávacího programu lékařů, na anesteziologicko-resuscitačním oddělení, platnost určitá – 29.10.2012 – 9.11.2012
- 161/2012 o umožnění absolvování stáže v oblasti vzdělávacího programu lékařů, na kardiologickém oddělení,



- 166/2012 platnost určitá – 1.11.2012 – 30.11.2012
o umožnění absolvování stáže v oblasti vzdělávacího programu lékařů, na psychiatrickém oddělení,
172/2012 platnost určitá – 3.12.2012 – 28.12.2012
o zpracování osobních údajů Národního onkologického registru (NOR),
179/2012 platnost určitá – do 31.12.2012
o umožnění absolvování stáže v oblasti vzdělávacího programu lékařů, na gastroenterologickém oddělení,
180/2012 platnost určitá – 7.1.2013 – 1.3.2013
o umožnění absolvování stáže v oblasti vzdělávacího programu lékařů, na kardiologickém oddělení,
platnost určitá – 7.1.2013 – 1.3.2013

Společnost : Nemocnice Písek, a.s.

Předmět smlouvy :

Smlouva

- 82/2012 o dílo na poskytování služeb (patologie) – svoz materiálu, standardní biopsie, pooperační biopsie a pitvy,
platnost neurčitá

Společnost : Nemocnice Český Krumlov, a.s.

Předmět smlouvy :

Smlouva

- 93/2012 o spolupráci na pravidelnou sterilizaci zdravotnického materiálu
platnost neurčitá

Ceny smluv jsou na úrovni cen obvyklých, se závazkem hradit cenu bezhotovostním převodem finančních prostředků.

Prohlašujeme, že si nejsme vědomi skutečnosti, že by společnosti Nemocnice Prachatice, a.s. vznikla uzavřením výše uvedených smluv a souvisejících dodatků a z nich vyplývajících vztahů nějaká újma.

3.3

Jiné právní úkony

V období, za které je tato zpráva vyhotovována, nebyly učiněny ovládanou osobou žádné jiné právní úkony v zájmu propojených osob.

3.4

Ostatní opatření

V období, za které je tato zpráva vyhotovována, nebyla ovládanou osobou přijata nebo uskutečněna žádná ostatní opatření v zájmu nebo na popud propojených osob.



IV. Důvěrnost informací

Za důvěrné jsou v rámci koncernu považovány informace a skutečnosti, které jsou součástí obchodního tajemství propojených osob a také ty informace, které byly za důvěrné jakoukoliv osobou, která je součástí koncernu, označeny. Dále jsou to veškeré informace z obchodního styku, které by mohly být samy o sobě nebo v souvislosti s jinými informacemi nebo skutečnostmi k újmě jakékoliv z osob tvořících koncern.

V. Prohlášení

Prohlašujeme, že jsme do zprávy o vztazích mezi propojenými osobami vyhotovené podle § 66a odst. 9 obchodního zákoníku za účetní období od 1. 1. 2012 do 31. 12. 2012 uvedli veškeré, v tomto účetním období uzavřené či uskutečněné a nám k datu podpisu této zprávy známé:

smlouvy mezi propojenými osobami

jiné právní úkony učiněné v zájmu těchto osob

veškerá opatření přijatá nebo uskutečněná v zájmu nebo na popud těchto osob.

VI. Závěr

Tato zpráva byla zpracována orgánem ovládané osoby, zplnomocněným ke všem právním úkonům souvisejícím s podnikatelskou činností společnosti Nemocnice Prachatice, a.s. dne 29. 3. 2013. a bude předložena k přezkoumání auditorovi, který bude provádět kontrolu účetní závěrky ve smyslu zvláštního zákona.

V Prachaticích dne 29. 3. 2013

Podpisy členů statutárního orgánu ovládané osoby Nemocnice Prachatice, a.s.

.....
Ing. Michal Čarvaš
Předseda představenstva

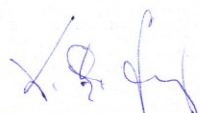
.....
MUDr. František Stráský
Místopředseda představenstva

NEMOCNICE
PRACHATICE
NEMOCNICE PRACHATICE, a.s.
Stahovská 1015, 383 20 Prachatice





Zpráva nezávislého auditora

pro akcionáře společnosti Nemocnice Prachatice, a.s.

O ověření zprávy o vztazích mezi propojenými osobami

Ověřili jsme věcnou správnost údajů uvedených ve zprávě o vztazích mezi propojenými osobami společnosti **Nemocnice Prachatice, a.s.**, se sídlem: Prachatice, Nebahovská 1015, PSČ 383 20, IČ: 260 95 165 za rok končící 31. 12. 2012. Za sestavení této zprávy o vztazích je odpovědný statutární orgán společnosti Nemocnice Prachatice, a.s. Naším úkolem je vydat na základě provedeného ověření stanovisko k této zprávě o vztazích.

Ověření jsme provedli v souladu s AS č. 56 Komory auditorů České republiky. Tento standard vyžaduje, abychom plánovali a provedli ověření s cílem získat omezenou jistotu, že zpráva o vztazích neobsahuje významné (materiální) věcné nesprávnosti. Ověření je omezeno především na dotazování pracovníků společnosti a na analytické postupy a výběrovým způsobem provedené prověření věcné správnosti údajů. Proto toto ověření poskytuje nižší stupeň jistoty než audit. Audit jsme neprováděli, a proto nevyjadřujeme výrok auditora.

Na základě našeho ověření jsme nezjistili žádné skutečnosti, které by nás vedly k domněnce, že zpráva o vztazích mezi propojenými osobami společnosti Nemocnice Prachatice, a.s. za rok končící 31. 12. 2012 obsahuje významné (materiální) věcné nesprávnosti.

V Praze dne 29. dubna 2013

Ing. Jakub Kovář
auditor, oprávnění KA ČR č. 1959
místopředseda představenstva



NEXIA AP a.s.
Sokolovská 5/49, Praha 8 Karlín, 186 00
auditorská společnost, oprávnění KA ČR č. 96



Zpráva nezávislého auditora

pro akcionáře společnosti Nemocnice Prachatice, a.s.

O ověření výroční zprávy

Ověřili jsme soulad výroční zprávy společnosti **Nemocnice Prachatice, a.s.**, se sídlem: Prachatice, Nebahovská 1015, PSČ 383 20, IČ: 260 95 165, k 31. prosinci 2012 s účetní závěrkou, která je obsažena v této výroční zprávě na stranách 67 až 99.

Za správnost výroční zprávy je zodpovědný statutární orgán společnosti **Nemocnice Prachatice, a.s.** Naším úkolem je vydat na základě provedeného ověření výrok o souladu výroční zprávy s účetní závěrkou.

Ověření jsme provedli v souladu s mezinárodními auditorskými standardy a souvisejícími aplikačními doložkami Komory auditorů České republiky. Tyto standardy vyžadují, aby auditor naplánoval a provedl ověření tak, aby získal přiměřenou jistotu, že informace obsažené ve výroční zprávě, které popisují skutečnosti, jež jsou předmětem zobrazení v účetní závěrce, jsou ve všech významných (materiálních) ohledech v souladu s příslušnou účetní závěrkou. Jsme přesvědčeni, že provedené ověření poskytuje přiměřený podklad pro vyjádření výroku auditora.

Podle našeho názoru jsou informace uvedené ve výroční zprávě společnosti Nemocnice Prachatice, a.s. k 31. 12. 2012 ve všech významných (materiálních) ohledech v souladu s výše uvedenou účetní závěrkou.

V Praze dne 30. dubna 2013

Ing. Jakub Kovář
auditor, oprávnění KA ČR č. 1959
místopředseda představenstva



NEXIA AP a.s.
Sokolovská 5/49, Praha 8 Karlín, 186 00
auditorská společnost, oprávnění KA ČR č. 96

*S důvěrou k nám,
spokojeni od nás...*

Kontaktní údaje:

**Nemocnice Prachatice, a.s.
Nebahovská 1015
383 20 Prachatice**

Tel: +420 388 600 111

Fax: +420 388 600 184

E-mail: info@nempt.cz

URL: www.nempt.cz

Datová schránka: 5zpf7c