



# VÝROČNÍ ZPRÁVA NEMOCNICE PRACHATICE, A.S. ZA ROK 2014





### **Vážení spoluobčané, drazí Jihočeši,**

je mi ctí, že mohu být jedním z prvních, kteří v krátkosti zhodnotí rok 2014 v prachatické nemocnici. Má radost je o to větší, že jde o bilanci veskrze pozitivní.

Po ekonomicky mimořádně náročném roce 2013, který se nesl ve znamení tvrdých škrťů v důsledku restriktivní úhradové vyhlášky ministerstva zdravotnictví, byl loňský rok etapou úspěšné stabilizace. Nemocnice ukončila své hospodaření s mírným ziskem, který bude reinvestován zpět do jejího dalšího rozvoje.

Díky společnému jednání všech osmi jihočeských nemocnic se zdravotními pojišťovnami a dodavateli se jihočeskému zdravotnictví podařilo vytvořit stabilní hospodářské klima, které je dobrou předzvěstí pro roky následující. To již pocítil i personál nemocnice na svém mzdovém ohodnocení. Po navýšení platů v červenci 2014 byly následně zaměstnancům vyplaceny i odměny za 3. a 4. čtvrtletí, čímž se meziročně zvýšila

průměrná měsíční mzda v nemocnici o 1,5 procenta a dosáhla částky 24 889 korun.

Jednotlivé kroky vedení nemocnice směřovaly vedle stabilizačních opatření k dalšímu zlepšování kvality poskytované medicínské péče. Celkové investice loni činily bezmála 15 miliónů korun.

Mezi největší stavební investiční akce patřila rekonstrukce sociálních zařízení v ambulancích za 700 tisíc korun a za více než tři čtvrtě miliónu korun byla vypracována dokumentace v rámci příprav na rekonstrukci kotelny a projekční studie pro plánovanou firemní školku a parkoviště. Pro zvýšení komfortu pacientů byl rekonstruován nadstandardní předporodní pokoj s novým sociálním zařízením a masážním boxem na porodním sále. Stavební úpravy proběhly také na jednotce intenzivní péče. Pro odpočinek a relaxaci hospitalizovaných pacientů, ale i ambulantních příchozích a návštěv byla zřízena veřejná čítárna s kavárnou ve vestibulu hlavní budovy.

Z přístrojových investic stojí za zmínku pořízení moderního ultrazvukového přístroje a šesti sond, včetně 3D/4D sondy pro prenatální vyšetření v 3D a 4D zobrazení plodu, za 2,3 miliónu korun či nákup nového laserového přístroje ke kosmetické chirurgii za 1,1 miliónu korun. Na pořízení obou přístrojů se podílel příspěvkem po jednom miliónu korun Jihočeský kraj. Vozový park nemocnice rozšířilo nové sanitní vozidlo. Pro šetrnější narkózu byly operační sály vybaveny dvěma novými

anesteziologickými přístroji za cirka dva milióny korun, gastroenterologické oddělení pak získalo nový videokolonoskop s příslušenstvím za další milión korun.

O kvalitě hospodaření nejlépe vypovídá získání certifikátu CZECH Stability Award „AAA-excelentní“, čímž se Nemocnice Prachatice, a. s., zařadila mezi nejstabilnější firmy v ČR. Nejnovější certifikát dokladuje, že se může také pochlubit výbornými ekonomickými výsledky. Ratingem potvrzený nejvyšší možný stupeň hodnocení AAA stvrzuje, že nemocnice je stabilní společností s vysokou pravděpodobností spolehlivého plnění závazků z obchodního styku, s vysokou pravděpodobností návratnosti investic, nízkým úvěrovým rizikem a minimálním rizikem úpadku.

Je skvělé být poslem dobrých zpráv, věřte mi ale, že jsem si dobře vědom, kolik úsilí a tvrdé práce i osobních obětí všech zaměstnanců nemocnice za nimi stojí. Za to Vám všem ze srdce děkuji. Zdraví je to nejcennější co máme a vyplatí se o něj společně pečovat. Zdravé nemocnice, skvělí lékaři, sestry i další zdravotnický personál, jsou základem této péče.



**Mgr. Jiří Zimola,  
hejtman Jihočeského kraje**

## Obsah

<b>Úvodní slovo předsedy představenstva .....</b>	<b>5</b>
<b>1. Statutární orgány .....</b>	<b>7</b>
1.1. Představenstvo .....	7
1.2. Dozorčí rada .....	8
1.3. Zpráva dozorčí rady .....	9
1.4. Základní údaje o nemocnici .....	10
1.5. Vyjádření dle § 21 zákona č. 563/1991 Sb. o účetnictví .....	10
1.6. Organizační struktura .....	11
1.7. Poradní orgány .....	12
1.8. Předmět činnosti .....	12
1.9. Vedoucí pracovníci .....	13
<b>2. Úsek zdravotní péče .....</b>	<b>14</b>
2.1. Lůžkový fond 2014 .....	14
2.2. Využití lůžkového fondu (v %) .....	14
2.3. Lékárna .....	17
<b>3. Úsek obslužných činností – personalistika .....</b>	<b>19</b>
3.1. Počty zaměstnanců za období 2011 – 2014 (průměrný přepočtený evidenční stav) .....	19
3.2. Průměrné mzdy (v Kč) .....	20
3.3. Vzdělanostní struktura lékařů – porovnání 2013– 2014 (k 31.12.) .....	21
3.4. Porovnání nemocnosti v letech 2013-2014 (k 31.12. v %) .....	21
3.5. Nástup absolventů v období 2011 - 2014 .....	22
<b>4. Úsek obslužných činností – ekonomika .....</b>	<b>23</b>
4.1. Náklady, výnosy, hospodářský výsledek (v tis. Kč) .....	23
4.2. Movitý a nemovitý majetek (v tis. Kč) .....	23
4.3. Jednotlivé položky nákladů (v tis. Kč) .....	24
4.4. Jednotlivé položky tržeb (v tis. Kč) .....	25
4.5. Hospodářský výsledek a jeho rozdělení .....	25
4.6. Sociální fond .....	26
4.7. Smluvní vztahy se zdravotními pojišťovnami .....	27
4.8. Investice .....	30
<b>5. Úsek obslužných činností .....</b>	<b>34</b>
5.1. Odpadové hospodářství .....	34
5.2. Stravovací provoz .....	35
5.3. Prádelna .....	36
5.4. Dopravní zdravotní služba .....	37
5.5. Ostatní doprava .....	38
5.6. Areál nemocnice .....	39
5.7. Parkování v areálu nemocnice .....	40
5.8. Bytové hospodářství .....	41
5.9. Středisko úklidu .....	41
5.10. Recepce .....	41
5.11. Energetika .....	42
<b>6. Vztah s veřejností .....</b>	<b>45</b>
6.1. Ne/spokojenost našich pacientů .....	45
6.2. Anketa/Projekt Nemocnice České republiky 2014 .....	47
<b>7. Mimořádné události .....</b>	<b>51</b>
<b>8. Akreditace a certifikace .....</b>	<b>52</b>
<b>9. Významné události .....</b>	<b>57</b>
<b>10. Přehled dárců .....</b>	<b>60</b>
<b>11. Redakční rada výroční zprávy .....</b>	<b>63</b>

## Úvodní slovo předsedy představenstva



Vážení klienti, spolupracovníci, obchodní partneři a přátelé Nemocnice Prachatice a.s.,

rok se s rokem sešel a nastala opět příležitost zastavit se v každodenním shonu, zrekapitulovat, co nám uplynulý rok přinesl i vzal, co jsme si předsevzali, co se nám z toho podařilo splnit, jaká očekávání se nenaplnila.

Mám-li hodnotit uplynulý rok z pohledu prachatické nemocnice, tak si dovoluji říct, že byl povedený. Nemocnice, respektive všichni její zaměstnanci odvedli velký kus práce, aby zabezpečili provoz a postarali se o všechny plánované i akutní pacienty, kteří chtěli naše služby využít. Vypořádali se se ctí s „blbou“ náladou ve společnosti, ze které plyne i rostoucí agresivita klientů a jejich rodinných příslušníků. Naopak z desítek mailů a dopisů spokojených pacientů vyplývá, že zlepšená komunikace a osobní přístup si pacienti pochvalují. Lidský přístup lékařů i sester, to, že s pacientem opakovaně mluví, třeba mu

i vysvětlí na obrázcích, jaký zákrok ho čeká, vzbudí v lidech pocit, že nejsou další kus na běžícím pásu, ale že se o ně někdo opravdu zajímá. Následný starostlivý přístup všech sester po operaci, oznámení každé maličkosti, pozdravení při každém míjení se, drobnosti v podobě zaklepání před každým vstupem na pokoj tento pocit ještě zvýrazňují. Stejně tak citlivý přístup uklízečního personálu při ranním vstupu na pokoj v lehké tichosti a s úctou k pacientovi. To vše podtrhuje kvalitní léčbu, toho všeho si pacienti všimají a ukazuje to, že i malá nemocnice a české zdravotnictví může fungovat. O profesionalitě zdravotníků pak nikdo ani trochu nepochybuje.

Ekonomicky byl letošní rok pro nemocnici ve znamení stabilizace a skončil v zisku ve 886 tis.Kč. Úspěšně se nám dařilo vyjednávat za celý holding nemocnic, jak se zdravotními pojišťovnami, tak s dodavateli, což přineslo pozitivní efekty do hospodaření nemocnice. Díky tomu jsme realizovali mírné zvýšení mezd od 1. 7. 2014 a vyplatili odměny za 3. a 4.čtvrtletí, čímž se meziročně průměrná mzda v naší nemocnici zvýšila o 1,5%. Vzhledem k nové úhradové vyhlášce pro rok 2015 je pravděpodobné, že dojde od 1. 3. 2015 k dalšímu růstu mezd o 5%.

Nemocnice bez problému obhájila certifikát ISO 9001 a nově se může pyšnit certifikátem systému řízení kvality podle normy ČSN EN 15 224 zaměřené na zdravotnické služby, která dokladuje vysokou úroveň poskytovaných zdravotnických služeb. Nemocnice se výborně umístila i v celostátní anketě Nemocnice roku, když v kategorii Finanční zdraví získala 6. místo a v kategorii Hospitalizovaní pacienti se nemocnice umístila na 16. místě v celkovém hodnocení za ČR a druhém v celkovém hodnocení za Jihočeský kraj. Ocenění finančního zdraví nemocnice potvrdilo i udělení certifikátu CZECH Stability Award s nejvyšším možným ratingem - stupeň hodnocení AAA – excelentní, který uděluje společnost Bisnode ČR, a.s. ve spolupráci se sdružením CZECH TOP 100. Tento certifikát dokladuje, že Nemocnice Prachatice, a.s., je stabilní společností s vysokou

pravděpodobností spolehlivého plnění závazků z obchodního styku, s vysokou pravděpodobností návratnosti investic, nízkým úvěrovým rizikem a minimálním rizikem úpadku a může se také pochlubit výbornými ekonomickými výsledky.

Nemocnice v roce 2014 investovala především do přístrojového vybavení. Z celkového investičního plánu ve výši 15 mil. Kč šlo více jak 12 mil. Kč do přístrojů. Pořídili jsme i s podporou zřizovatele, Jihočeského kraje, 2 nové anesteziologické přístroje, novou sanitku, nový ultrazvukový přístroj s širokým uplatněním pro více odborností. Podařilo se nám i rozšířit spektrum naší péče o nové metody – díky pořízení laserového přístroje ke kosmetické chirurgii operujeme křečové žíly i hemoroidy moderní, šetrnější metodou, která umožňuje pacientům rychlejší návrat do práce i osobního života. Pro potřeby onkologických operací byla pořízena nová gama sonda na detekci sentinelových uzlin, nových přístrojů se dočkali i na hemodialýze, laboratořích, centrálních sálech, ambulancích, ale třeba i v kuchyni. Realizovali jsme stavební práce – modernizace sociálního zázemí a WC v ambulancích pro pacienty i pro personál, rekonstrukci zázemí pro maminky na porodnici i pro personál na centrální JIP. Přípravné práce probíhaly na zpracování projektové dokumentace pro plánovanou firemní školku, parkoviště pro zaměstnance a zejména pro rekonstrukci kotelny. Ta bude hlavní investicí příštího roku a bude znamenat rozsáhlou rekonstrukci kotelny, obnovu zařízení, kotlů, vzduchotechniky, měření a regulace, kogeneračních jednotek i rozvodů teplé vody.

I v příštím roce nás čeká další usilovná práce na modernizaci nemocnice, jejího zařízení i služeb pro naše klienty a zaměstnance. Přeji prachatické nemocnici, ať se jí ekonomicky daří, ať má dostatek zaměstnanců, kteří ji svou prací, energií, aktivitou i nápady budou dělat dobré jméno a přispívat k jejímu dalšímu rozvoji. Pojďme se snažit i o lepší mezilidské vztahy na pracovišti, nejen v rámci kolektivu, ale i vůči ostatním. Při řešení problémů uvnitř nemocnice i mimo ni hledejme cesty a způsoby, jak by to šlo, nikoli proč by to nešlo. Jen tak můžeme pracovat jako sehraný a dobře fungující tým a můžeme být úspěšní. Nemocnice oslaví příští rok 110 let své historie. Její budoucnost záleží na každém z nás a já věřím, že bude úspěšná.

**Ing. Michal Čarvaš, MBA**  
**předseda představenstva**  
**Nemocnice Prachatice, a.s.**

## 1. Statutární orgány

### 1.1. Představenstvo



Ing. Michal Čarvaš, MBA  
předseda



MUDr. František Stráský  
místopředseda



Ing. Martin Bláha, MBA



MUDr. Miroslava Člupková



Mgr. Miroslav Gros

## 1.2. Dozorčí rada

Dozorčí rada je jmenována Radou Jihočeského kraje a její činnost se řídí Stanovami Nemocnice Prachatice, a.s.



RNDr. Jana Krejsová  
předsedkyně

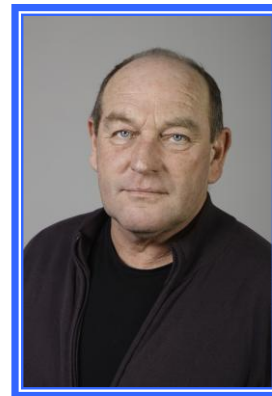

Stanislav Rosa  
místopředseda



MUDr. Jaroslava Ambrožová



Hana Pěstová



MUDr. Roman Čerkl



Petr Svoboda



Bc. František Sklář



Zdeněk Kollar



Vilém Klapsia



### 1.3. Zpráva dozorčí rady



## NEMOCNICE PRACHATICE a.s.

Zapsaná v obchodním rejstříku vedeném u KS v Č. Budějovicích v oddílu B, vložka 1461  
Nebahovská 1015, 383 20 Prachatice, IČO: 26095165 DIČ: CZ26095165  
Bankovní spojení: GE Money Bank Prachatice, č.ú.: 175609387/0600  
telefon: 388 600 111, fax: 388 600 184/173, e-mail: : nempt@nempt.cz, ID DS: 5zpf7c  
www.nempt.cz, www.facebook.com/nempt

Datum/č.j.:

Vyřizuje: Marcela Květoňová/sekretariát

Telefon: 388 600 281

### Zpráva Dozorčí rady za rok 2014

Dozorčí rada jako kontrolní orgán společnosti Nemocnice Prachatice, a.s. se sešla v roce 2014 na pěti zasedáních.

Na těchto svých jednáních se zaměřovala především na tyto oblasti:

- průběžné plnění finančního plánu
- investiční záměry společnosti
- jednání se zdravotními pojišťovkami o rámcových smlouvách, uzavírání dodatků a dohod o cenách pro rok 2014 a vyúčtování se ZP
- schválení účetní uzávěrky
- návrhy na rozdělení zisku
- schválení jednacího řádu a stanov společnosti

Na svém zasedání dne 21.4.2015 projednala výsledky hospodaření společnosti za rok 2014 a přezkoumala roční účetní uzávěrku, ověřenou auditorskou společností NEXIA AP a.s. Praha.

Dozorčí rada vyslovila souhlas s roční uzávěrkou s konstatováním, že tato uzávěrka podává věrný a poctivý obraz aktiv a pasiv společnosti Nemocnice Prachatice, a.s. ke dni 31.12.2014 a nákladů, výnosů a výsledku hospodaření za rok 2014 v souladu s českými účetními předpisy.

Dozorčí rada doporučuje valné hromadě schválit účetní uzávěrku Nemocnice Prachatice, a.s. za rok 2014.

Tentýž den Dozorčí rada projednala představenstvem předložený návrh na rozdělení hospodářského zisku a doporučuje valné hromadě ke schválení.

V Prachaticích dne 21.4.2015

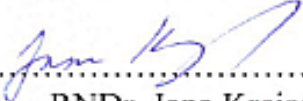
  
.....  
RNDr. Jana Krejsová  
Předsedkyně Dozorčí rady  
Nemocnice Prachatice, a.s.

#### **1.4. Základní údaje o nemocnici**

<b>Název:</b>	Nemocnice Prachatice, a.s.
<b>Sídlo:</b>	Nebahovská 1015, 383 20 Prachatice
<b>Právní forma:</b>	akciová společnost
<b>IČO:</b>	260 95 165
<b>Jediný akcionář:</b>	Jihočeský kraj
<b>Základní kapitál</b>	Kč 344 540 500,-
<b>Datum vzniku společnosti:</b>	16. září 2005
<b>Datum zápisu společnosti:</b>	30. září 2005
<b>Předmět hlavní činnosti:</b>	komplexní poskytování zdravotnických služeb
<b>Předmět další činnosti:</b>	- pronájem nemovitostí, bytů a nebytových prostor, bez poskytování jiných než základních služeb zajišťujících řádný provoz nemovitostí, bytů a nebytových prostor - hostinská činnost - podnikání v oblasti nakládání s nebezpečnými odpady - výroba, obchod a služby neuvedené v přílohách 1 až 3 živnostenského zákona - silniční motorová doprava - nákladní vnitrostátní provozovaná vozidla o největší povolené hmotnosti do 3,5 tuny včetně, - nákladní vnitrostátní provozovaná vozidla o největší povolené hmotnosti nad 3,5 tuny

#### **1.5. Vyjádření dle § 21 zákona č. 563/1991 Sb. o účetnictví**

Vývoj účetní jednotky předpokládáme stejný jako v r.2014. Finanční plán na rok 2015 je vyjádřen plánovaným ziskem 15 tis. Kč (plánované celkové náklady 278 000 tis. Kč a plánované celkové tržby 278 015 tis. Kč).

Účetní jednotka nemá organizační složku podniku v zahraničí. Společnost ve sledovaném období nevyvíjela žádné aktivity v oblasti výzkumu a vývoje.

V otázkách ochrany životního prostředí se Nemocnice Prachatice, a.s. řídí platnou legislativou - zejména zákonem č. 201/2012 Sb., o ochraně ovzduší v platném znění a dalšími souvisejícími předpisy. Periodicky jsou prováděna autorizovaná měření emisí, jejichž výsledky vyhovují předepsaným požadavkům. V závěru roku bylo zajištěno projektové řešení rekonstrukce kotelny a navazujících zařízení, realizace je plánována na rok 2015.

Nakládání s odpady se v Nemocnici Prachatice, a.s. řídí platnou legislativou, zejména zákonem č. 185/2001 Sb., o odpadech v platném znění a navazujícími prováděcími předpisy. Z nich vychází i Provozní řád odpadového hospodářství nemocnice. Na likvidaci odpadů nemocnice spolupracuje s fi Rumpold, ROS Strakonice a Technickými službami Prachatice.

V otázkách pracovně právních vztahů se Nemocnice Prachatice, a.s. řídí zejména Zákoníkem práce a v jeho návaznosti na další platnou legislativu. Z ní vychází i Mzdová směrnice a Kolektivní smlouva pro rok 2014, která byla uzavřena dne 1. 7. 2014. Nemocnice Prachatice, a.s. klade důraz na úroveň pracovně právních vztahů, zajištění sociálního smíru v organizaci, péči o zaměstnance a jejich rozvoj.

Po datu účetní závěry došlo k těmto událostem, které nemají dopad na účetní závěrku:

- od 1.1.2015 je zaveden nový účetní program HELIOS GREEN
- od 1.3.2015 platí nová mzdová směrnice a dodatek ke kolektivní smlouvě

## 1.6. Organizační struktura

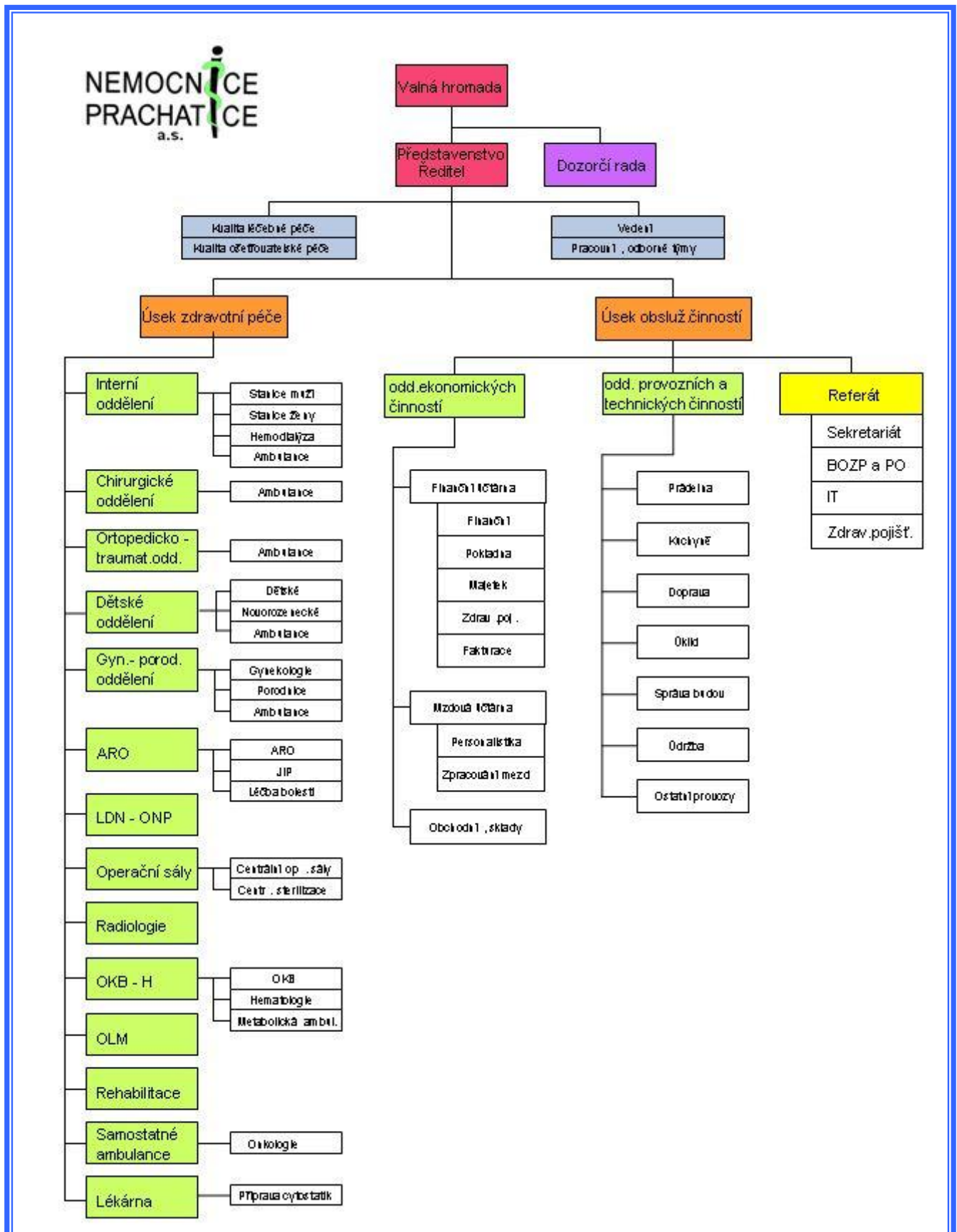

## 1.7. *Poradní orgány*

- ❖ porada vedoucích pracovníků
- ❖ porada vedoucích sester
- ❖ komise
  - etická
  - investiční
  - likvidační a škodová
  - léková
  - transfuzní

## 1.8. *Předmět činnosti*

### 1.8.1. *Hlavní*

Předmětem hlavní činnosti Nemocnice Prachatice je poskytování zdravotní péče v souladu s koncepcemi jednotlivých oborů. Zdravotní péče je poskytována v těchto oborech a odbornostech:

#### Lůžková péče

Akutní lůžková zdravotní péče je poskytována na 146-ti lůžkách šesti oborů – anesteziologicko-resuscitačním, ortopedicko-traumatologickém, chirurgickém, interním, gynekologicko-porodnickém, dětském a novorozeneckém. Pro všechny obory byla zajištěna intenzivní péče na centrální JIP, která má 9 lůžek, z toho jsou 4 lůžka pro ARO. Následná péče je zajišťována na oddělení následné péče (LDN) s 25-ti lůžky.

#### Komplementární péče

Anesteziologicko-resuscitační oddělení	Oddělení lékařské mikrobiologie
Radiodiagnostické oddělení	Centrální operační sály a sterilizace
Oddělení klinické biochemie a hematologie	Rehabilitace

#### Ambulantní péče

Gastroenterologie	Ortopedie
Nefrologie	Metabolická poradna
Onkologie	Hematologie
Dětská kardiologie	Hemodialyzační středisko
Léčba bolesti	Traumatologie

#### Lékárna

Oddělení přípravy cytostatik

### 1.8.2. *Vedlejší*

- ❖ hostinská činnost
- ❖ silniční motorová doprava nákladní – vnitrostátní
- ❖ praní a mandlování prádla
- ❖ pronájem bytů a nebytových prostor
- ❖ provozování parkoviště
- ❖ obchodní činnost

## 1.9. Vedoucí pracovníci

### 1.9.1. Zdravotnická činnost

<b>Oddělení</b>	<b>Primář</b>	<b>Ved.sestra (ved.laborant)</b>
Interní	MUDr. Jiří Jalůvka	Ivana Melmerová (st.muži) Dana Malčáková (st.ženy)
Chirurgické	MUDr. Vladimír Tišler	Jana Valentová
Ortopedicko-traumatologické	MUDr. Zdeněk Krátký	Marie Kahudová
Gynekologicko-porodnické	MUDr. Pavel Dejmal - do 31. 8. 2014 MUDr. Bohuslav Wackershauser - od 1. 9. 2014 - dosud	Jiřina Vymětalová
Dětské	MUDr. Jan Kylian	Hana Švíková
ARO	MUDr. Petr Růžička	Ivana Piskáčková
Centrální OS a sterilizace	MUDr. František Stráský	Jana Nedvědová
OKB-H	MUDr. Jaroslava Ambrožová	Iveta Sýkorová
RDO	MUDr. Zdeněk Krtouš	Ludmila Orálková
Mikrobiologie	MUDr. Karel Krpoun	Marie Fischerová
Rehabilitace	<b>Vedoucí lékař</b> MUDr. Ivan Dejl	Jana Kolafová
ONP (LDN)	MUDr. Vladimíra Šmajclová - do 21. 7. 2014 MUDr. Pavel Lipták - od 22. 7. 2014 – 31. 12. 2014	Marie Pešlová
Hemodialýza	MUDr. Eva Pauchová	Miroslava Strnadová
Lékárna	<b>Vedoucí farmaceut</b> Mgr. Gros Miroslav	Marie Klimešová

### 1.9.2. Ostatní činnosti

<b>Funkce</b>	<b>Jméno</b>
Hlavní sestra	Dagmar Janoušková
Vedoucí oddělení ekonomických činností	Jan Veselý
Vedoucí oddělení provozních a technických činností	Ing. Jan Švík
Vedoucí správy budov	Zdeněk Kott
Vedoucí údržby	Jiří Brázda

## 2. Úsek zdravotní péče



*MUDr. František Stráský  
místopředseda představenstva  
vedoucí úseku zdravotní péče*

### 2.1. Lůžkový fond 2014

oddělení	Plán lůžek	Oš. dny kapacita	Oš. dny skuteč.	Využití %	Počet pacientů	Průměr. oš. Doba
Interní oddělení	51	18 615	14 874	79,90	2 513	5,92
Chirurgické odd.	24	8 760	5 024	57,35	1 080	4,65
Ortopedické odd.	20	7 300	5 013	68,67	1 200	4,18
Gyn.-por. odd.	20	7 300	2 543	34,84	639	3,98
Dětské oddělení	13	4 745	3 799	80,06	844	4,50
Novorozenecké	9	3 285	1 405	42,77	293	4,80
<b>C E L K E M</b>	<b>137</b>	<b>50 005</b>	<b>32 658</b>	<b>65,31</b>	<b>6 569</b>	<b>4,97</b>
JIP	9	3 285	2 964	90,23	867	3,42
<b>Ú H R N E M</b>	<b>146</b>	<b>53 290</b>	<b>35 622</b>	<b>66,85</b>	<b>7 436</b>	<b>4,79</b>
LDN	25	9 125	9 433	103,38	244	38,66

### 2.2. Využití lůžkového fondu (v %)

oddělení	2011	2012	2013	2014
Interní oddělení	73,40	75,64	70,70	79,90
Chirurgické odd.	62,73	57,66	55,03	57,35
Ortopedicko-traumat. odd.	0	0	67,56	68,67
Gyn. por. odd.	42,54	48,53	41,85	34,84
Dětské oddělení	47,02	46,81	86,66	80,06
Novorozenecké	58,57	38,25	51,84	42,77
JIP	80,79	79,84	77,60	90,23
LDN	91,23	96,79	94,56	103,38

### Základní kapacitní a výkonové ukazatele

počet výkonů	2011	2012	2013	2014
<b>Operační výkony</b>	2 144	2 034	2 113	2 037
z toho:				
chirurgické - velké	702	728	762	742
- malé	245	220	241	240
ortopedické - velké	297	296	302	337
- malé	261	233	258	141
gynekologické - velké	275	279	313	263
- malé	364	278	237	282
<b>Počet porodů</b>	358	353	354	297
<b>Počet úmrtí</b>	216	229	222	231

#### 2.2.1. Ambulantní péče

počet vyšetření	2011	2012	2013	2014
rehabilitační lékař	1 588	1 748	1 335	996
gastroenterologie	2 259	1 910	2 172	2 302
kardiologie	1 058	847	1 040	773
nefrologie	539	617	649	701
onkologie	2 434	2 564	2 461	2 400
cytostatická léčba	1 047	808	820	736
ortopedie	2 639	3 015	3 680	3 611
traumatologie	1 084	1 200	1 600	908
lipidová poradna	1 230	710	706	977
zubní	2 397	1 778	0	0
léčba bolesti	841	1 298	1 193	1 134
chirurg. ambulance	16 525	16 134	14 866	16 623
interní ambulance	2 280	1 362	1 755	2 080
gynekol. ambulance	3 224	3 494	4 326	3 548
dětská ambulance	2 721	2 596	2 615	2 993
počet hemodialýz	4 716	4 563	4 429	5 756

## 2.2.2. Komplement

počet výkonů	2011	2012	2013	2014
biochemie	1 168 995	1 215 752	1 224 443	1 444 609
autotransfuze	310	285	278	252
mikrobiologie	39 202	38 680	34 336	66 714
patologie	373	0	0	0
RDO-CT	3 241	4 153	3 044	3 517
- lokace prsních lézí	37	25	24	38
- ultrazvuk	13 626	15 536	10 749	11 624
- ostatní	20 101	29 765	29 260	27 324
ARO – celkem anestézie	2 522	2 656	2 649	2 359
- bloky	727	772	681	705





### 2.3. Lékárna



*Mgr. Miroslav Gros  
vedoucí lékárny nemocnice*

Nemocniční lékárna naplňuje potřeby nemocnice i jejich pacientů a široké veřejnosti z města a okolí. Činnosti lékárny směrem k nemocnici zahrnují kompletní zásobování léky a zdravotnickým materiálem, přípravu individuálně připravovaných léčiv a dezinfekce, centrální přípravu cytostatik apod. Pro optimalizaci farmakoekonomiky spolupracuje lékárna s ostatními lékárnami jihočeských nemocnic i s vedením holdingu Jihočeské nemocnice, a.s. Výsledkem této spolupráce jsou Pozitivní listy, společné pro všechny jihočeské nemocnice.

Pro pacienty provádí lékárna výdej léčivých přípravků na recepty, prodej doplňků výživy a léčebné kosmetiky, výdej a prodej ortopedických, stomických a inkontinenčních pomůcek a dalšího zdravotnického materiálu, zdravotní obuvi atd. Naprostou samozřejmostí je kvalifikovaná poradenská činnost ve všech lékárenských oblastech. Lékárna nabízí akční zboží ze společných letáků Jihočeských nemocnic a z letáků firmy Naturprodukt. Zákaznické karty a možnost bezplatného výjezdu z parkoviště v areálu nemocnice jsou dalšími marketingovými aktivitami zaměřenými k podpoře prodeje.

Provozní doba lékárny je v pracovní dny Po-Pá od 7:00 do 16:00 hod.



*Vývoj počtu receptů a poukazů PZT vydaných lékárnou a objem tržeb za recepty a poukazy:*

	2011	2012	2013	2014
<b>Počet receptů a poukazů PZT</b>	38 022	37 960	36 569	35 525
<b>Objem tržeb (v tis. Kč) (bez volného prodeje, vč.DPH)</b>	30 447	37 263	35 095	32 589

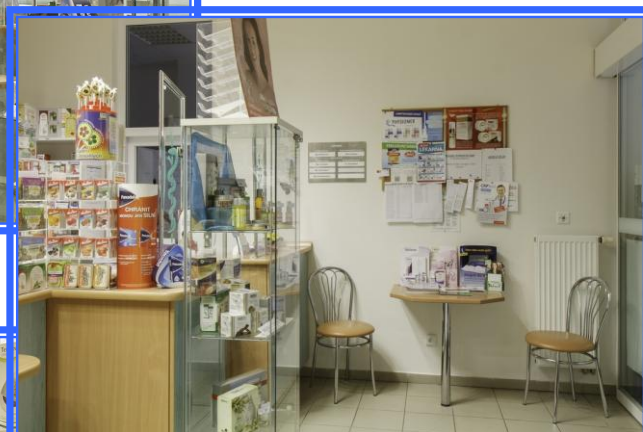

### 3. Úsek obslužných činností – personalistika



*Jan Veselý*  
*vedoucí ekonomického oddělení*

#### 3.1. Počty zaměstnanců za období 2011 – 2014 (průměrný přepočtený evidenční stav)

kategorie	2011	2012	2013	2014	INDEX 14/13
LÉKAŘI	47,64	47,84	48,22	48,22	100,00
FARMACEUTI	2,45	3,07	3,35	3,6	107,46
JOP	4,33	3,33	4,08	3,4	83,41
SZP	149,65	153,33	147,99	151,10	102,10
NZP	6,32	7,91	7,07	7,79	110,18
PZP	33,81	35,19	38,00	39,57	104,14
THP	27,71	27,43	28,40	30,36	106,89
DĚLNÍCI	69,14	66,59	65,89	66,63	101,12
<b>CELKEM</b>	<b>341,05</b>	<b>344,69</b>	<b>343,00</b>	<b>350,67</b>	<b>102,24</b>

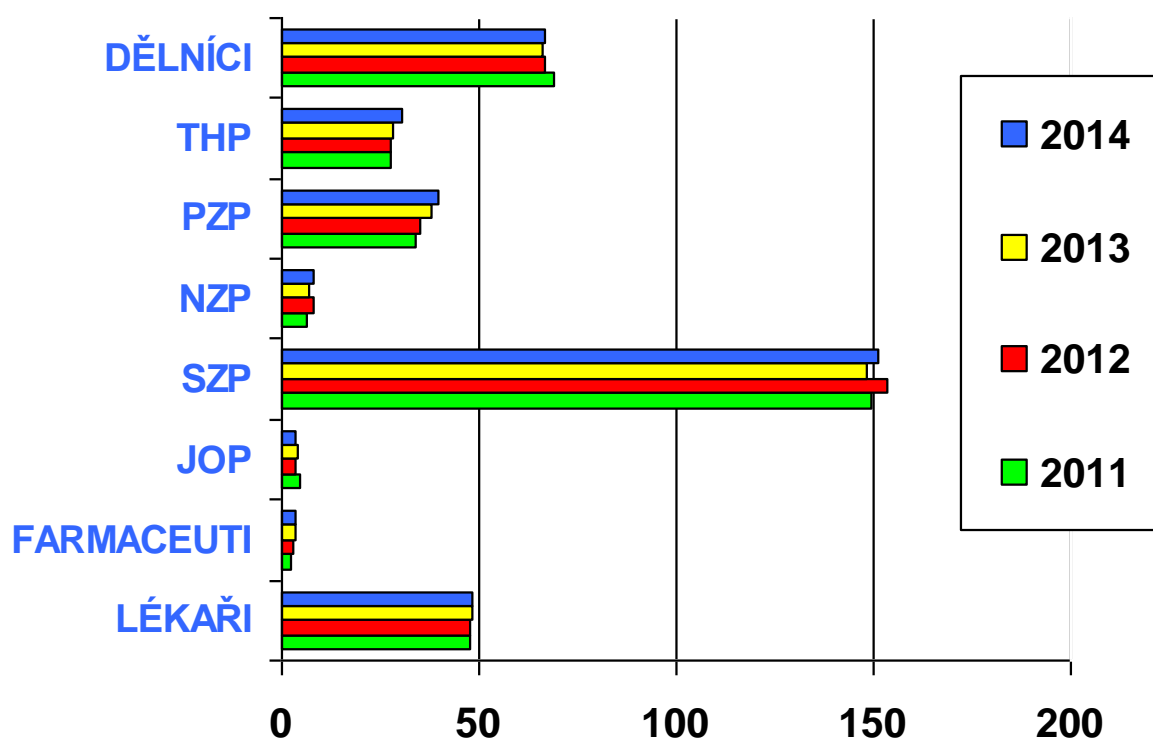

### 3.2. Průměrné mzdy (v Kč)

kategorie	2011	2012	2013	2014	INDEX 14/13
LÉKAŘI	60 466	60 994	60 057	62 012	103,26
FARMACEUTI	35 209	32 922	34 025	34 759	102,16
JOP	19 858	20 589	19 621	20 855	106,29
SZP	23 872	22 533	22 061	22 557	102,25
NZP	15 486	13 492	13 751	17 606	128,03
PZP	15 325	15 247	15 384	15 424	100,26
THP	18 213	19 093	18 745	18 925	100,96
DĚLNÍCI	12 525	12 558	12 839	12 226	95,23
<b>CELKEM</b>	<b>25 252</b>	<b>24 792</b>	<b>24 491</b>	<b>24 889</b>	<b>101,63</b>

### 3.3. Vzdělanostní struktura lékařů – porovnání 2013– 2014 (k 31.12.)

rok	bez atestace	z toho zař.do odbornosti	II. atestace příp.nástavbová	specializovaná způsobilost
<b>2013</b>	14	12	26	11
<b>2014</b>	19	13	24	12

### 3.4. Porovnání nemocnosti v letech 2013-2014 (k 31.12. v %)

kategorie	2013		2014		ROZDÍL 13/14
	dnů PN		dnů PN	%	
LÉKAŘI	872	4,96	886	5,03	14
FARMACEUTI	13	1,06	13	0,99	0
JOP	20	1,34	67	3,4	47
SZP	4 797	8,88	3 228	5,93	-1 569
NZP	480	18,59	10	0,35	-470
PZP	577	4,16	881	6,10	304
THP	52	0,50	235	2,12	183
DĚLNÍCI	1 556	6,47	1 962	8,07	406
<b>CELKEM</b>	<b>8 367</b>	<b>6,68</b>	<b>7 282</b>	<b>5,69</b>	<b>-1 085</b>

### Nemocnost dle kategorií za období 2012 - 2014 (v %)

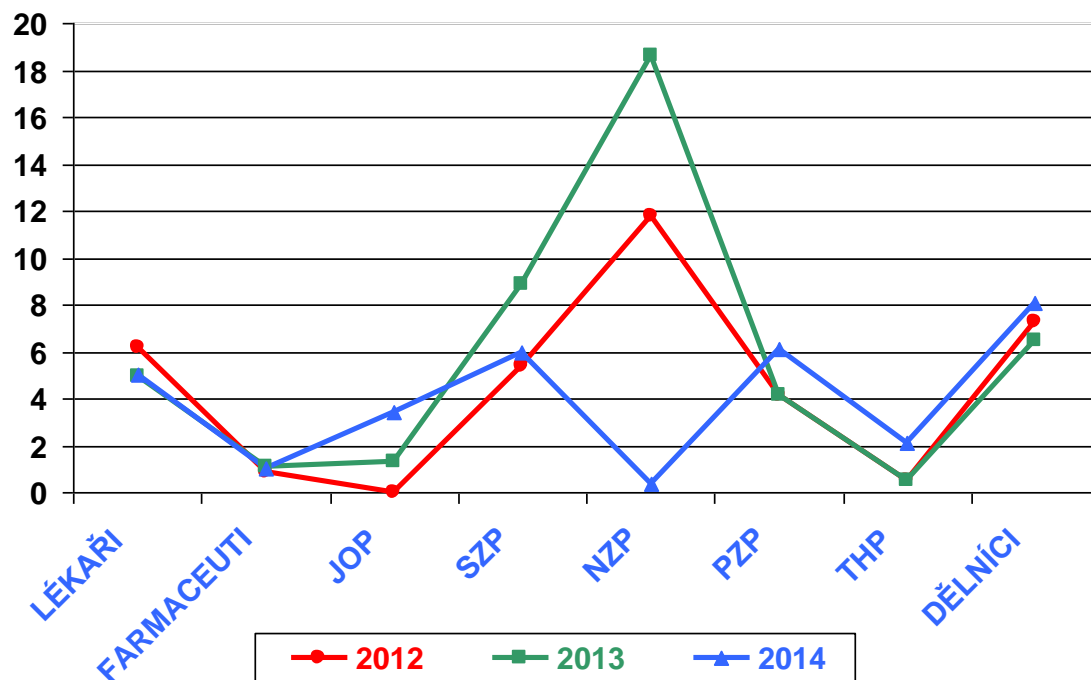

### 3.5. Nástup absolventů v období 2011 - 2014

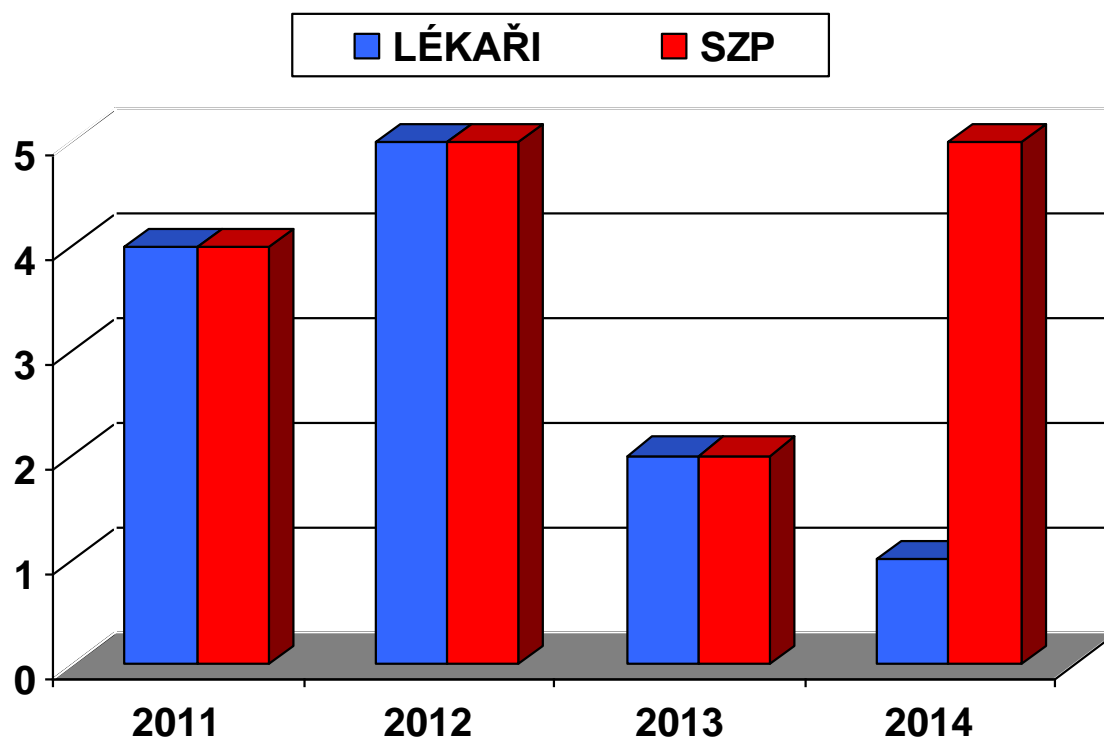

## 4. Úsek obslužných činností – ekonomika



*Ing. Lenka Vávrová  
vedoucí finanční účtárny*

### 4.1. Náklady, výnosy, hospodářský výsledek (v tis. Kč)

rok	VÝNOSY	INDEX	NÁKLADY	INDEX	HV
<b>2010</b>	272 989	99,66	271 728	99,87	<b>1 261</b>
<b>2011</b>	274 767	100,65	274 749	101,10	<b>18</b>
<b>2012</b>	275 757	100,36	275 315	100,21	<b>442</b>
<b>2013</b>	274 296	99,47	272 617	99,02	<b>1 679</b>
<b>2014</b>	273 498	99,71	272 612	99,99	<b>886</b>

### 4.2. Movitý a nemovitý majetek (v tis. Kč)

	31.12.2012	31.12.2013	31.12.2014
<b>Nemovitý majetek</b>	<b>369 551</b>	<b>386 712</b>	<b>388 324</b>
- z toho budovy a stavby	368 435	382 839	384 451
<b>Movitý majetek</b>	<b>127 803</b>	<b>134 446</b>	<b>140 455</b>
- z toho - hmotný	103 882	108 899	118 542
- nehmotný	5 445	5 592	5 753
- drobný	18 476	17 262	16 160
Oceňovací rozdíl k nab.majetku	2 431	2 431	2 431
Nedokončený DHM	824	262	1 715

### 4.3. Jednotlivé položky nákladů (v tis Kč)

položky nákladů	2011	2012	2013	2014
Léky	16 552	15 918	14 154	10 080
Krev	1 905	2 199	2 036	3 164
SZM	28 623	29 365	29 666	32 379
Ostatní nákupy	14 275	12 975	12 749	11 751
Plyn, el. en., voda	11 607	10 684	11 245	10 736
Prodané zboží	29 003	29 004	26 952	26 096
Opravy	4 989	8 736	5 664	5 309
Ostatní služby	8 187	8 630	7 088	7 487
Osobní náklady	143 974	140 830	140 305	148 750
Odpisy + zůst. cena	15 075	15 799	15 942	16 842
Ostatní	559	1 175	6 816	18
<b>Náklady celkem</b>	<b>274 749</b>	<b>275 315</b>	<b>272 617</b>	<b>272 612</b>

### Skladba nákladů 2014 (v %)

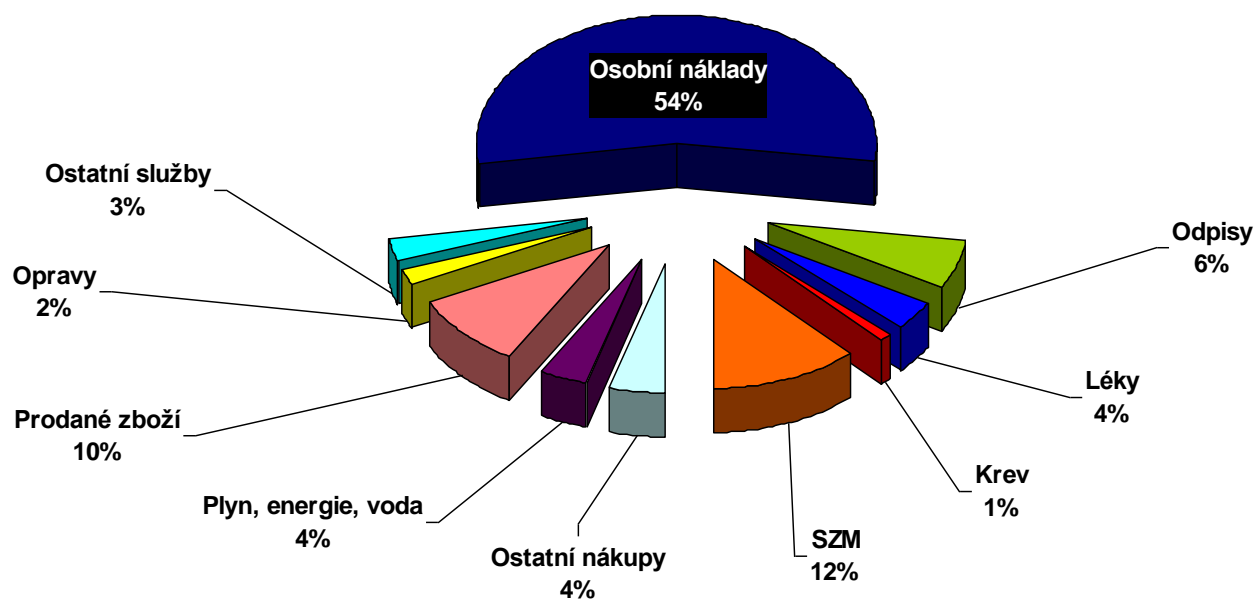



#### 4.4. Jednotlivé položky tržeb (v tis. Kč)

	2011	2012	2013	2014
Tržby VZP	161 138	165 906	154 613	152 967
Tržby ost. zdrav. poj.	54 032	47 452	55 631	65 309
Tržby za prod. zboží	33 274	34 801	32 795	31 693
Ostat. hlavní činnost	1 349	1 298	1 077	3 697
Nájemné	4 698	4 279	4 453	4 211
Stravné	2 849	2 859	2 846	2 746
Ostatní	7 989	8 860	12 703	2 848
Dotace zřizovatele	4 349	4 280	4 280	4 280
Regulační poplatky	5 089	6 021	5 898	5 747
<b>TRŽBY CELKEM</b>	<b>274 767</b>	<b>275 757</b>	<b>274 296</b>	<b>273 498</b>
<b>Hospodářský výsledek</b>	<b>18</b>	<b>442</b>	<b>1 679</b>	<b>886</b>

#### 4.5. Hospodářský výsledek a jeho rozdělení

<b>HOSPODÁŘSKÝ VÝSLEDEK</b>	
Hospodářský výsledek před zdaněním	340 699,35
Daň ze zisku	0
Odložená daň	-545 622,00
Hospodářský výsledek k rozdělení	886 321,35
Rozdělení zisku – příděl rezervnímu fondu	44 316,07
- krytí ztrát minulých let	709 057,07
- příděl sociálnímu fondu	132 948,21

#### 4.6. Sociální fond

ZDROJE	Kč
Stav k 1.1.2014	450 691,38
Příděl ze zisku	251 921,52
Splátka sociální půjčky	79 303,00
SF – rekreace, zájezdy, kultura	8 400,00
<b>ZDROJE CELKEM</b>	<b>339 624,52</b>
Čerpání - zájezdy, rekreace	31 883,00
- sociální půjčky	167 828,00
- setkání bývalých zaměstnanců	9 275,37
- ples nemocnice	20 000,00
- tělovýchova a sport	0
- vzdělávání (jazyky)	35 500,00
- poukázky ÚL	109 099,47
<b>ČERPÁNÍ CELKEM</b>	<b>373 585,84</b>
<b>Zůstatek k 31.12.2014</b>	<b>416 730,06</b>



*Ve spolupráci s odborovou organizací proběhl v únoru již 3. ročník nemocničního plesu, jehož výtěžek 50 tis. Kč byl přidán na nákup přístrojů na operační sály.*



*Každoročně v prosinci se uskuteční setkání bývalých zaměstnanců nemocnice při tradičním vánočním posezení s vedením nemocnice.*



*Každoročním vánočním benefitem pro zaměstnance je poukázka na výběr zboží v nemocniční lékárně.*

#### 4.7. Smluvní vztahy se zdravotními pojišťovnami

Podíl zdravotních pojišťoven na tržbách (v %)

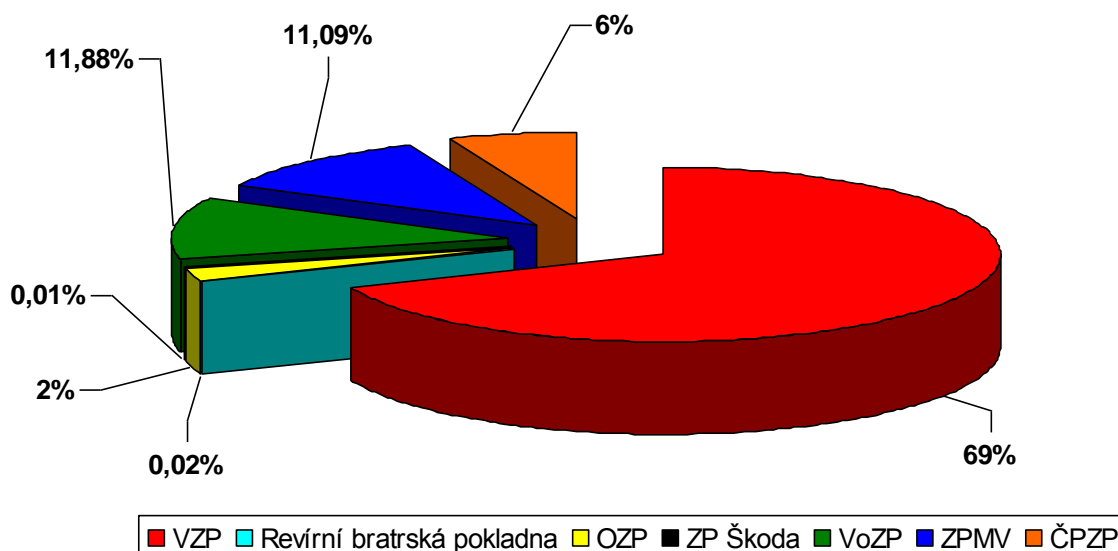

Stav pohledávek za odběrateli k 31. 12. ukazuje následující přehled (v tis. Kč):

pojišťovna	2012	po lhůtě	2013	po lhůtě	2014	po lhůtě
VZP	19 479	0	16 063	0	15 334	0
Vojenská ZP	4 035	0	6 043	0	4 556	0
ZPMV	1 649	0	2 073	0	2 288	0
Oborová ZP	440	0	428	0	450	0
ČPZP	1 072	0	638	0	789	0
Ostatní	1 339	579	1 304	643	1 147	478
<b>CELKEM</b>	<b>28 014</b>	<b>579</b>	<b>26 549</b>	<b>643</b>	<b>24 564</b>	<b>478</b>



**VŠEOBECNÁ  
ZDRAVOTNÍ POJIŠŤOVNA  
ČESKÉ REPUBLIKY**





*V březnu, měsíci knihy, proběhla ve spolupráci s městskou knihovnou sbírka „Daruj knihu – potěš jiné“. V prvním patře vestibulu vznikla „veřejná čítárna – knihovna“, kde byl zřízen čtenářský koutek nejen pro hospitalizované pacienty, ale i návštěvníky nemocnice*



*U příležitosti světového dne Downova syndromu byla v přízemí hlavní budovy instalována putovní prodejní výstava obrazů Jiřího Šedého, ale i výtvarných děl dětí s DS ze společnosti Ovečka o.p.s. Č.Budějovice. Proběhla vernisáž s vedoucí této společnosti, která informovala o hlavní náplni společnosti, pomoci rodinám při výchově dětí s DS a snaze o jejich zapojení do pokud možno samostatného života.*



*Nemocnice se také zapojila do projektu organizovaného agenturou pro neslyšící (APPN), od které převzala tablet pro možnost komunikace s neslyšícími. Možnost tlumočení na dálku (formou skype) slouží podle potřeby k přesnějšímu sdělení informací mezi lékařem a pacientem a je možné 24 hodin denně.*



*V měsíci květnu sestry oslavily Mezinárodní den sester – den ošetrovatelství a současně 140. výročí otevření první Ošetrovatelské školy v Praze. Při této příležitosti si sestry oblékly historické modrobílé uniformy i s čepci a otevřely jednodenní poradnu. Zde si pacienti mohli nechat vyšetřit moč a glykémii, změřit krevní tlak a sestry jim v případě zájmu poradily při ošetrování např. chronických ran apod.*



*O zábavu zejména dětských pacientů se postarali členové divadelního spolku Kašpar pražského Divadla v Celetné. Dvěma představeními – na jaře na dětském oddělení a na podzim v knihovnickém koutku potěšili pohádkou o medvídkovi Nebojsovi nejen malé pacienty, ale i personál dětského oddělení a další zaměstnance.*



*Hemodialyzační středisko uspořádalo k 20. výročí otevření prachatické hemodialýzy den otevřených dveří. Při této příležitosti ve spolupráci s OKB-H personál zorganizoval odborný seminář na téma Novinky v diagnostice onemocnění ledvin. Současně si v tento den mohli pacienti nechat vyšetřit moč a zájemci se mohli s odborným doprovodem podívat i přímo do laboratoří a prohlédnout si např. novou automatickou močovou linku a další průběh vyšetření moče.*

#### 4.8. Investice

Název investice	Kč
Ultrazvukový přístroj APLIO 400	2 321 385,00
Anesteziologický přístroj AVANCE – 2 ks	1 797 455,00
Rekonstrukce wc, sociálů, koupelen, pokojů	1 131 698,46
Laserový přístroj FOTONA XP-2 Focus	1 147 080,00
Videokolonoskop CF s příslušenstvím	1 087 790,00
Sanitní vozidlo VW T5 Kombi	1 087 428,00
Přípravné projekční práce a PD rek.kotelny	691 779,50
Gama sonda na detekci sentinelových uzlin	529 406,00
Dialyzační přístroj	462 220,00
Nový server	419 725,00
Trafostanice	410 250,50
Endoskopický monitor s generátorem	369 938,00
Bateriová vrtačka s pilou na operační sály	364 475,66
Varné kotle do kuchyně – 3 ks	359 287,41
Centrální monitorovací systém na JIP	326 700,00
Přístroj na laboratorní kontrolu teploty	315 206,21
Síto nástrojů pro laparoskop. kýlu	199 694,98
Centrifugy pro stáčení krve – 2 ks	156 802,93
Intubační fibroskop na JIP	150 040,00
Infuzní pumpy na dětské oddělení	128 258,79
Úpravna vody-reversní osmosa na dialýzu	117 249,00
Sestava nerezového nábytku do kuchyně	99 721,12
Léčebný pohybový přístroj „šlapátko“ na ONP	99 441,67
12-svodové EKG na interní ambulanci	84 700,00
Kardiotokograf na porodnici	84 306,00
Arthroskop na operační sály	72 600,00
Laparoskopická sestava na operační sály	72 600,00
Webové stránky nemocnice	66 036,00
Odběrové křeslo na OKB-H	66 016,79
Zařízení zasedací místnosti	60 132,70
Projekční studie na zam.parkoviště	60 000,00
Sedací souprava do veřejné čítárny	51 095,00
Vozík pojízdný 3 sekce na operační sály	47 776,91
Ohřev infusních roztoků na ARO	45 060,00
Defibrilátor na ARO	44 649,00
Transportní lehátko na ambulanci bolesti	44 636,00
Vyhřívaná podložka na ARO	40 064,00
Projekční studie na firemní školku	34 485,00
<b>CELKEM</b>	<b>14 647 190,63</b>



*Během celého roku probíhaly rekonstrukce patientských WC a sociálních zařízení – rekonstruováno bylo sociální zařízení u většiny ambulancí a některé další sociály v I. poschodí na ředitelství za bezmála 700 tis. Kč.*

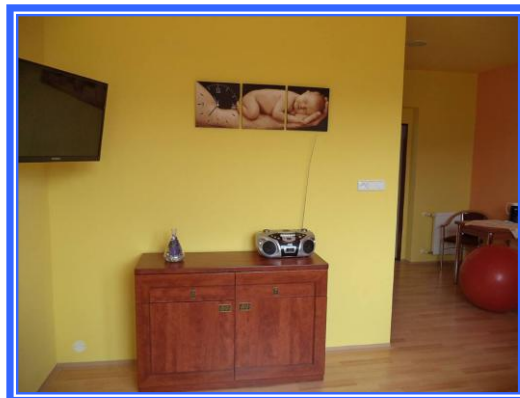

*V červenci byla dokončena rekonstrukce nadstandardního pokoje na porodním sále. Původní prostorná vana určená k relaxaci dosloužila, a proto byl celý prostor nově upraven – rekonstruován s ohledem na zajištění většího pohodlí, příjemného prostředí a komfortu pro nastávající maminky a jejich doprovody.*

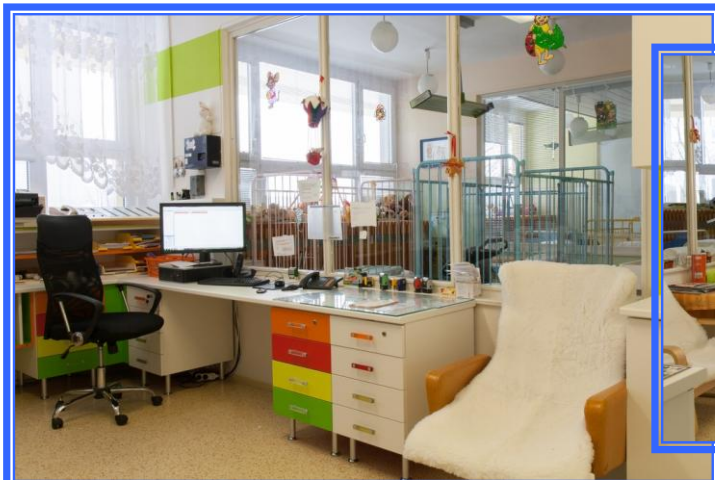

*Na přelomu roku 2014/2015 byla rekonstruována sesterna na dětském lůžkovém oddělení, která byla nově barevně vymalována a vybavena novým moderním nábytkem.*



*Za téměř 530 tis. Kč byl zakoupen speciální přístroj určený na vyhledávání zhoubných nádorů prsu a kůže, tzv. gama sonda Neoprobe GDS. Vyšetření a odstranění sentinelové uzliny představuje jednu z nejnovějších metod v oboru diagnostiky a léčby nádorů. V prachatické nemocnici se tato metoda nejvíce využívá u nádorů prsu a melanomu kůže.*



*Nejmodernější laserový přístroj Fotona získali chirurgové prachatické nemocnice za 1,2 mil. Kč s milionovým příspěvkem zřizovatele Jihočeského kraje. Laser Fotona Focus s chladicí Cryo jednotkou účinně pomůže při odstranění žilek, hemeroidů a křečových žil, počítá se s ním také k odstraňování bradavic. Splňuje největší komfort pro pacienta a současně umožní maximální efektivitu práce lékaře.*



*Radiodiagnostické oddělení obdrželo nový ultrazvuk se 6 sondami, který umožní časnější záchyt případných vážných onemocnění. Současně je pro pacienty šetrnější, neboť je nezatěžuje žádným rentgenovým zářením. Tento ultrazvuk slouží i pro prenatalní vyšetření ve 3D a 4D zobrazení plodu s max. kvalitou obrazu. Byl zakoupen za 2,3 mil. Kč, jedním milionem přispěl opět zřizovatel Jihočeský kraj formou navýšení základního kapitálu.*





*Na jaře byl na hemodialyzační středisko zakoupen další dialyzační přístroj 4008S od firmy Fresenius Medical Care Praha za bezmála 500 tis. Kč.*



*Anesteziologicko- resuscitační oddělení obdrželo dva nové moderní anesteziologické přístroje Avance CS2 s monitory životních funkcí B40v2 v pořizovací ceně 1,8 mil. Kč, které pacientům zajistí šetrnější narkózu a anesteziologům pomohou vést velice bezpečnou anestézii individuálně podle požadavku chir. výkonu a potřeb každého pacienta.*

## 5. Úsek obslužných činností



*Ing. Jan Švík  
vedoucí provozně-technického odd.*

### 5.1. Odpadové hospodářství

	2013	2014	Index
<b>odpad celkem</b>	120,5	114,3	<b>94,85</b>
<b>nemocniční odpad</b>	42,9	42,9	<b>100,00</b>

### Odpad za období 2011 - 2014 (v t)

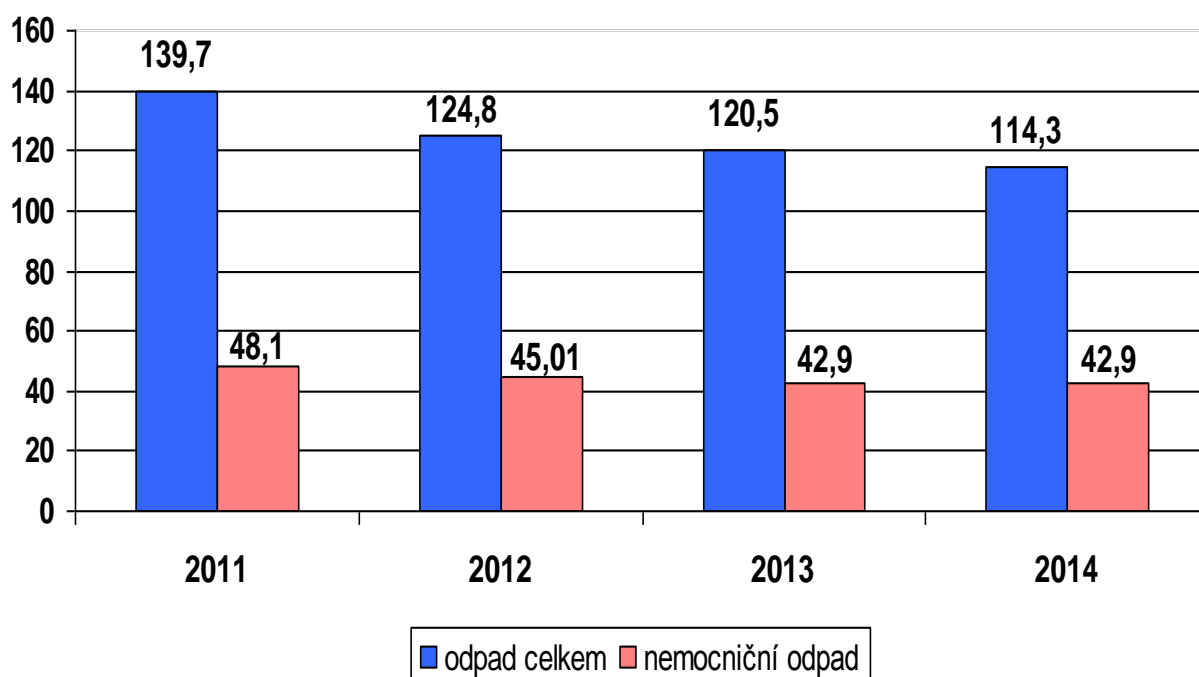

## 5.2. Stravovací provoz

Stravovací provoz představuje samostatnou budovu, která je se všemi nemocničními odděleními propojena suterénními chodbami. Provoz splňuje hygienické požadavky dané hygienickými zákony a vyhláškami.

Pro pacienty nemocnice je připravováno 18 druhů diet v pěti technologických základech – snídaně, přesnídávky, obědy, svačiny, večeře, druhé večeře, občerstvení pro autotransfuze a sondy pro gastrointestinální výživu. Pro zaměstnance je možnost výběru jídla ve dnech úterý, středa a čtvrtek, přičemž ve středu se jedná o zeleninové a těstovinové saláty. Večeře jsou pro pacienty i zaměstnance v pracovním týdnu kromě středy každý den teplé, o sobotách, nedělích a svátcích je podávána pro všechny večeře studená, ale splňuje plnohodnotnou stravu podle dietního systému pro nemocnice. V roce 2014 byly v kuchyni nahrazeny parní varné kotle elektrickými. Hlavním důvodem náhrady byla ztrátová dodávka páry do kuchyně. Rozvoz pokrmů na jednotlivá oddělení je zajišťován tablet systémem. Stravovací provoz zajišťuje 16 pracovníků.

*Hospodaření ve stravovacím provozu v letech 2011-2014 ukazuje následující tabulka:*

	2011	2012	2013	2014
Náklady na suroviny za 1 den –stravovací jednotka	60,23	57,06	61,17	60,69
Průměrná cena surovin na 1 oběd	20,50	18,50	18,92	19,95
Počet zhotovených jídel - pro zaměstnance	48 181	46 976	45 920	48 592
Počet lůžkodnů - stravování pacientů	44 139	43 588	41 511	43 951
Průměrný počet připravených obědů <b>na jeden den</b> vč. So, Ne, svátků	356	355	350	360
z toho - pro zaměstnance	132	128	126	133
- pro cizí firmy	103	108	110	107



### 5.3. Prádelna

Prádelna jako samostatná budova postavená k tomuto účelu před více než 20 lety je stejně jako stravovací provoz propojena se všemi odděleními suterénními chodbami.

V nemocniční prádelně je zajišťováno praní, žehlení a zašívání veškerého nemocničního prádla a dále se pere a žehlí prádlo pro řadu externích zákazníků (pro ordinace soukromých lékařů, domovy mládeže, hotely atd.). V prádelně se vypere a vyžehlí v průměru 771 kg prádla za jeden den, z toho pro externí zákazníky 224 kg/den. Provoz prádelny zajišťuje 9,8 pracovníků (evidenční přepočtený stav). Celkový objem vypraného prádla za rok 2014 byl 194 483 kg, což je o 8 035 kg více, než bylo v roce 2013.

Objem vypraného prádla dle zákazníků za rok 2014 (v kg)

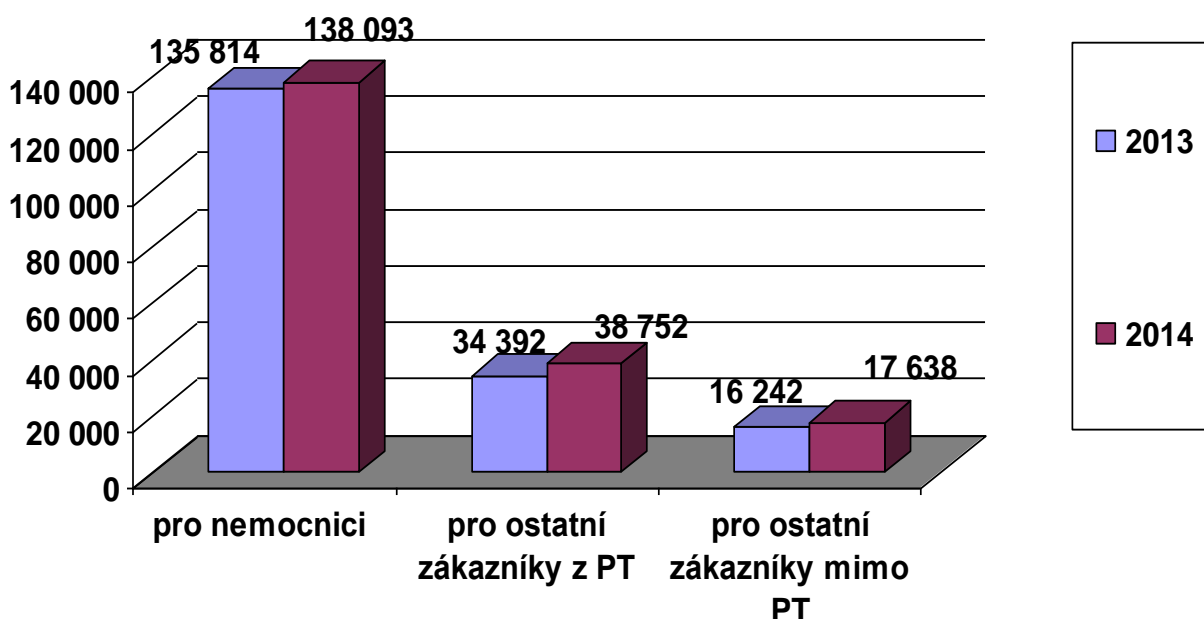

## 5.4. Dopravní zdravotní služba

Dopravní zdravotní služba zajišťuje v zdravotní oblasti dopravu raněných, nemocných a rodiček, vč. převozu a odvozu biologického materiálu pro spádové území okresu Prachatice. Přeprava je zajišťována 6 sanitními vozidly zn. VW Transporter. V roce 2014 bylo na přepravu pacientů zakoupeno v rámci veřejné zakázky další sanitní vozidlo zn. VW.

Průměrné tržby na 1 ujetý km jsou 18,10 Kč. Průměrné měsíční ujeté km na jedno sanitní vozidlo v roce 2014 jsou 5 031 km.

Přepočtený ev. počet řidičů sanitních vozidel je 5,8.

Porovnání průměrných ujetých km na 1 sanitní vozidlo v letech 2012 - 2014 (za měsíc)

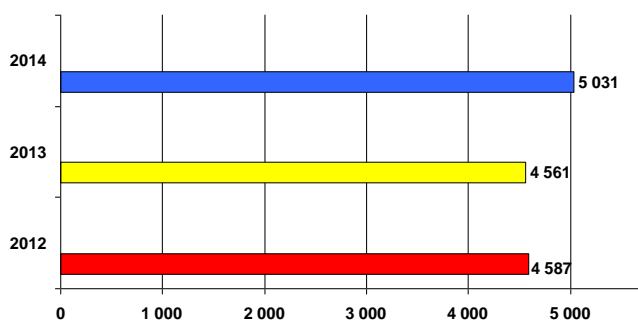

Počet přepravených pacientů a najetých km za období 2011 - 2014

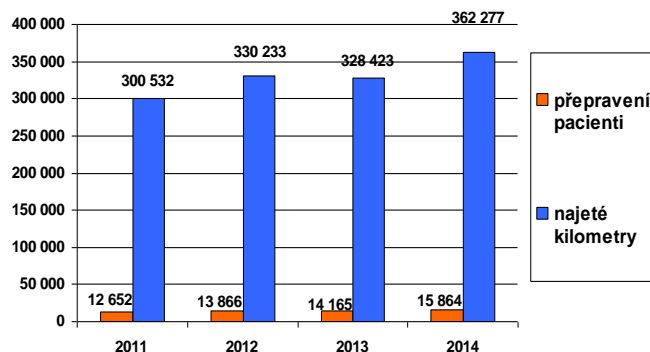

## 5.5. Ostatní doprava

Oddělení dopravy zajišťuje také veškerou hospodářskou činnost, a to rozvoz vypraného prádla, rozvoz obědů externím zákazníkům, převoz nábytku, odvoz ostatního odpadu (papír, kov atd.). V zimních měsících je vozidly dopravy zajišťován posyp a pluhování komunikací v celém areálu nemocnice apod. K tomuto účelu nemocnice užívá následující vozidla:

Nákladní - Avia A30 (r. v. 1976), Multikára M25 (r. v. 1993).

Osobní - Škoda Octavia (r.v. 2000), Škoda Roomster (r.v. 2008)

*Přehledy ukazují počet ujetých km a spotřebu pohonných hmot za dopravu celkem v letech 2011 - 2014:*

**Ujeté km v období 2011 - 2014**

2013	2014	Index
31 401	34 582	<b>110,13</b>

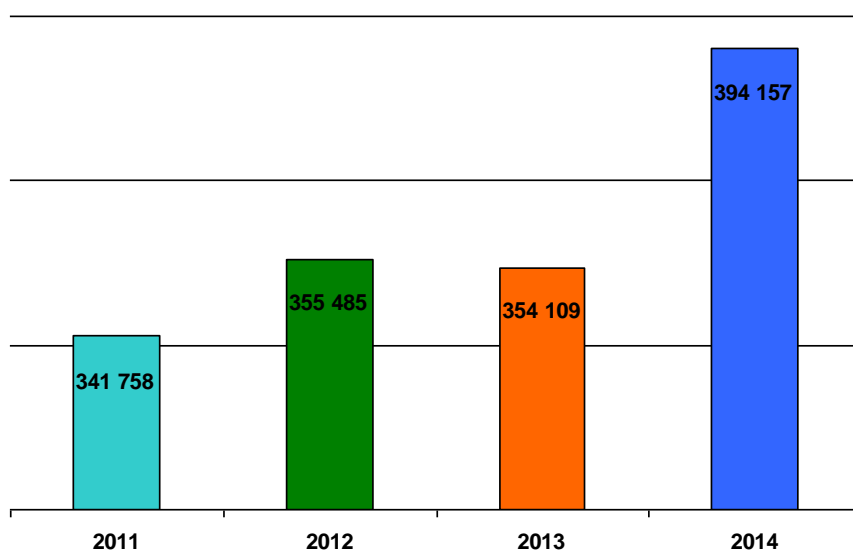

2013	2014	Index
354 109	394 157	<b>111,30</b>

**Spotřeba PHM za období 2011 - 2014 (v litrech)**

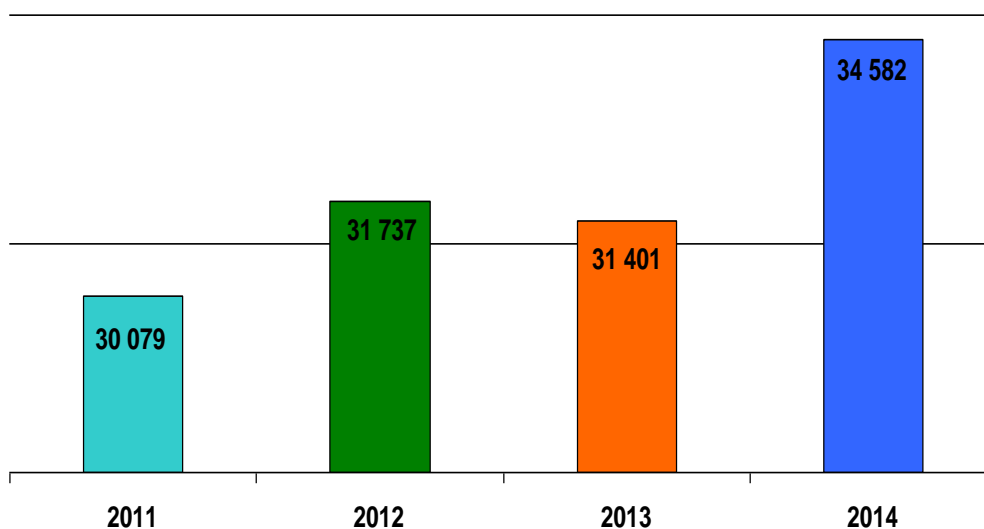

### 5.6. *Areál nemocnice*

Areál nemocnice představuje komplex budov, které obklopuje zeleň. Údržbu zeleně a úklid areálu provádí, včetně ostatních prací (hospodářská doprava, odpady, stěhování atd.), dva zaměstnanci nemocnice.



### 5.7. *Parkování v areálu nemocnice*

Na podzim roku 2012 došlo k vybudování nového parkoviště a tím se parkování rozšířilo na celkových 170 parkovacích míst. Parkování v areálu nemocnice je denně do 30 minut zdarma; poté za každou započatou hodinu v pracovní dny za 15,- Kč a v mimopracovní dny za 5,- Kč. Držitelé invalidní průkazky, hemodialyzovaní pacienti, pacienti, kteří si vyzvednou léky v nemocniční lékárně mají parkování zdarma. Hospitalizovaní pacienti hradí 50,- Kč. Zaměstnanci mají vjezd povolen na bezkontaktní kartu, kterou si předem zakoupí. Platnost karty je jeden rok. V roce 2014 činily tržby za parkování celkem 260 312 Kč bez DPH.





### 5.8. *Bytové hospodářství*

Nemocnice v roce 2014 obhospodařovala 36 služebních bytů, z toho 17 bytů na ubytovně ve městě, 14 bytů na ubytovně v areálu nemocnice a 5 bytů v bytovém domě v Horní ulici. Dle kategorií disponuje s 1 bytem 1+4, 8 byty 1+3, 6 byty 1+2, 8 byty 1+1, 6 byty 0+2 a 7 byty 0+1. V roce 2014 činily tržby za ubytování, včetně služeb celkem 1 753 tis. Kč.

### 5.9. *Středisko úklidu*

Pod provozní odbor spadá se samostatným pracovištěm oddělení úklidu, které zajišťuje kompletní úklid pro všechna oddělení nemocnice.

Celkové náklady tohoto oddělení představovaly v roce 2014 částku 4 683 tis. Kč.

Přepočtený evidenční počet pracovníků oddělení úklidu je 26.

**Vývoj celkových nákladů odd. úklidu  
v období 2011 - 2014 (v tis. Kč)**

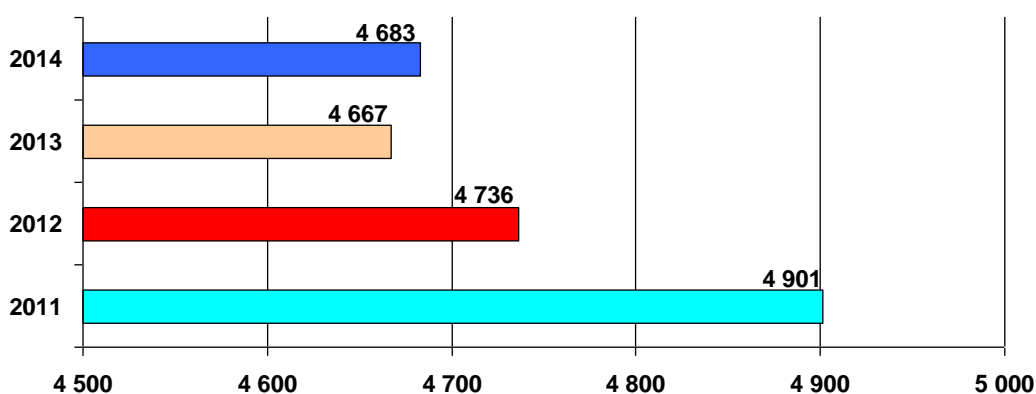

### 5.10. *Recepce*

Recepce s nepřetržitým provozem je umístěna ve vstupní hale nemocnice. Hlavním úkolem recepce je zabezpečit telefonické spojení pro jednotlivá oddělení nemocnice, podávat orientační informace pacientům, sledovat a dálkově ovládat bezpečnostní kamerový systém a automatické závory a řešit havarijní situace (hromadné neštěstí, požár apod.).

Na recepci v roce 2014 byli zaměstnáni celkem 4 pracovníci (přepočtený evidenční stav).



## 5.11. Energetika

### 5.11.1. Elektrická energie

Celková spotřeba elektřiny v r. 2014 byla 1 471,2 MWh, oproti předchozímu roku vzrostla o 9,7 MWh, t.j. o 0,7 %. Z celkové spotřeby byla větší část elektřiny odebrána ze sítě E.ON (859,6 MWh) a druhá část z vlastních zdrojů - kogeneračních jednotek (611,6 MWh). Na vývoj spotřeby elektřiny má vliv zejména energetická náročnost zdravotnických přístrojů a ostatního technického vybavení nemocnice.

*Spotřebu elektrické energie od roku 2011 ukazuje následující graf:*

**Celková spotřeba el.energie  
v období 2011 - 2014 (v MWh)**

2013	2014	Index
1461,5	1 471,2	100,66

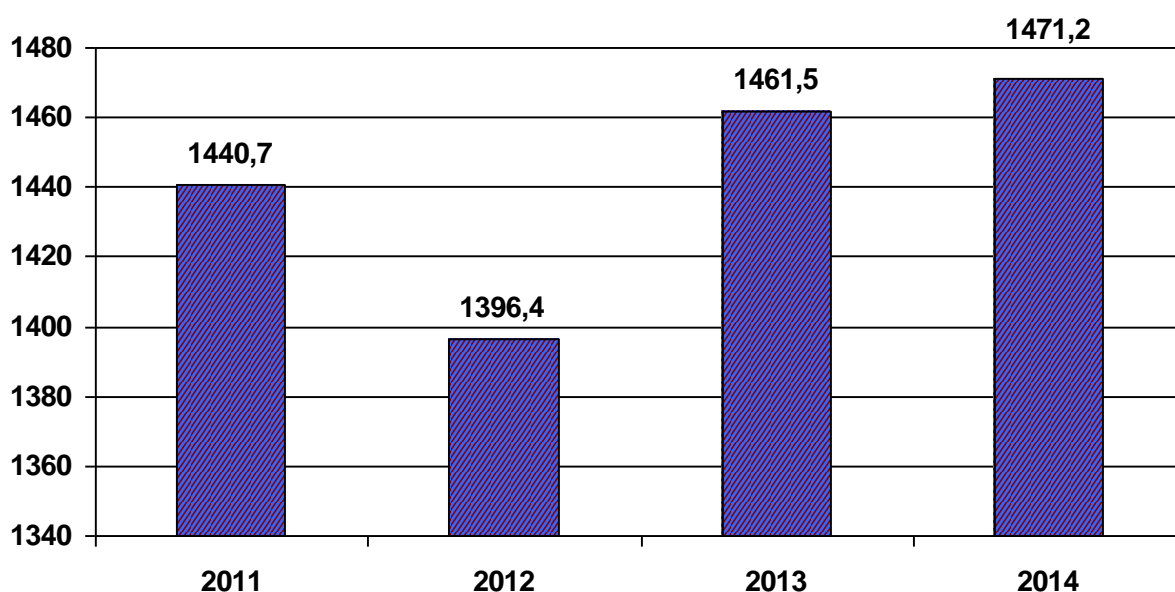

*Porovnání odběru elektrické energie od firmy E.ON a výroba z vlastních kogeneračních jednotek za období roku 2011 – 2014 ukazuje tento graf (v MWh):*

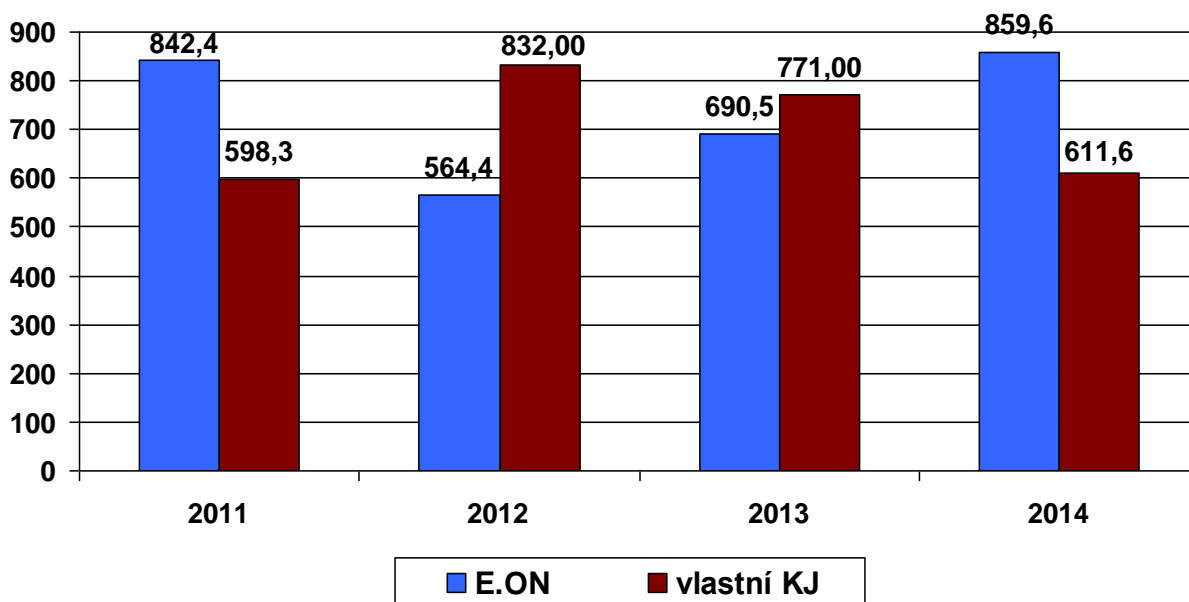

### 5.11.2. Zemní plyn

Hlavní vliv na vývoj spotřeby plynu mají zejména klimatické podmínky (ty nelze ovlivnit) a technický stav a režim provozování plynové kotelny - parních kotlů, teplovodních kotlů a kogeneračních jednotek pro kombinovanou výrobu tepla a elektřiny. Spotřeba plynu v r. 2014 byla 459 798 m<sup>3</sup>, tj. o 15,6 % méně než v r. 2013. Při snížené spotřebě došlo vlivem podílu fixních nákladů oproti roku 2013 ke zvýšení průměrné ceny plynu o 8,4 % za 1 m<sup>3</sup>. Ve finančním vyjádření se celkové náklady za plyn snížily o 548 398,- Kč, tj. o 8,0 %.

Vývoj spotřeby zemního plynu za období 2011 – 2014 ukazuje následující přehled:

#### Spotřeba zemního plynu (v m<sup>3</sup>)

2013	2014	Index
544 798	459 798	<b>84,39</b>

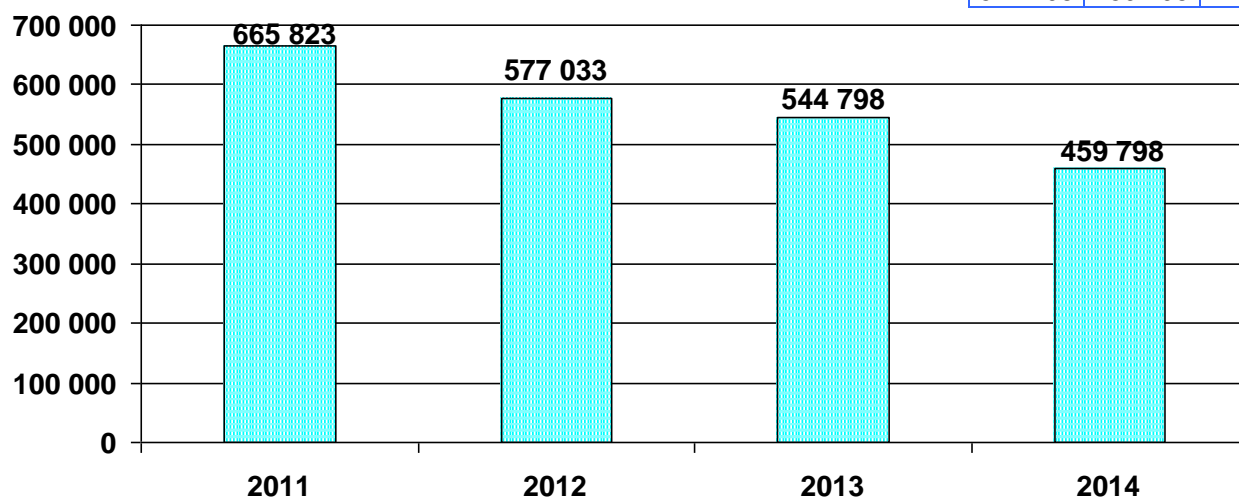

### 5.11.3. Voda

V roce 2014 opět došlo k poklesu odběru vody od fi ČEVAK, a to o 221 m<sup>3</sup> vody oproti roku 2013. Odběr z vlastního vrtu se minimálně zvýšil (o 22 m<sup>3</sup>). Vzhledem k vybudovaným rozvodům a vodárny na využití poplachové vody z HDS z přelomu roku 2012/2013 a instalace úsporných sprch na lůžkových odděleních pokračuje úspora vody i v roce 2014. Nadále je prováděna i důsledná kontrola hospodaření s vodou v celé nemocnici.

Vývoj spotřeby vody v m<sup>3</sup> za období 2011 – 2014 ukazuje následující přehled:

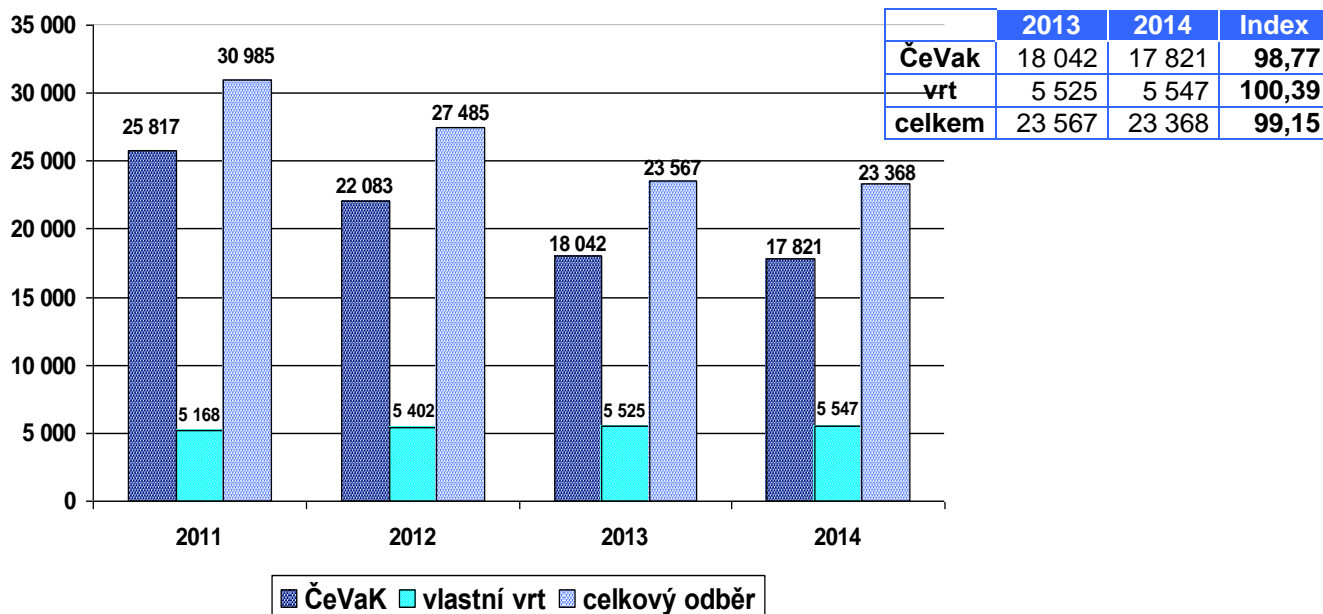

### 5.11.4. Požární ochrana a BOZP

#### Požární ochrana

Ani v roce 2014 nedošlo v nemocnici k žádnému požáru. Nadále byly prováděny předepsané požární kontroly - např. požárních ústředí, požárních klapek, požárních vodovodů, hasicích přístrojů, požárních dveří, požárních ventilátorů, dieselgenerátorů, spalinových cest, nouzových osvětlení, evakuačních výtahů apod. Rovněž byly prováděny pravidelné preventivní požární prohlídky v objektech 1 až 24 s vyhovujícími výsledky.

#### Bezpečnost a ochrana zdraví při práci

V roce 2014 byly provedeny prověrky BOZP a PO v 19 úsecích nemocnice ve spolupráci s LOK a vedoucími jednotlivých pracovišť na celkem 19-ti úsecích nemocnice. V průběhu kontroly pracovišť nebyly zjištěny viditelné závady a nedostatky, neboť předběžné kontroly, audity, akreditace a revize již pomohly napravit a odstranit případné menší nedostatky. Zároveň byla prováděna školení bezpečnosti a ochrany zdraví při práci, požární ochrany a elektro a plyn cca 360 zaměstnanců dle jednotlivých kategorií.

V roce 2014 byl zaznamenán i pokles pracovních úrazů, oproti roku předchozímu byly zaregistrovány pouze 2 úrazy, z toho 1 byl s pracovní neschopností a 1 bez čerpání PN.



## 6. Vztah s veřejností



**Dagmar Janoušková**  
hlavní sestra a manažer kvality

### 6.1. Ne/spokojenost našich pacientů

V průběhu roku Nemocnice Prachatice, a.s. zjišťuje ne/spokojenost pacientů vedle celostátní ankety také vlastními dotazníky. Pacienti opět nejvíce chválili ortopedicko-traumatologické oddělení a přibližně ve stejném poměru i všechna další oddělení. Spokojeni byli často s péčí personálu, s hygienou včetně prádla, se stravou a většinou i celkově příjemným rodinným prostředím. Jako nedostatky pacienti vnímají zejména nedostatek televizí. V ambulantních dotaznících si někteří pacienti postěžovali na dlouhé čekání na vyšetření. Ojedinele se vyskytla připomínka ke komunikaci s lékaři a sestrami, někdy k množství informací. Vzhledem k provedeným rekonstrukcím sociálních zařízení u téměř všech ambulantních ordinací se letos kritika na tuto oblast téměř neobjevila. Jako doporučení z dotazníků vzešel návrh na pouštění hudby do čekáren nebo návrh na umístění barelu s pitnou vodou v areálu nemocnice či v čekárně. Celkově vyhodnocení dotazníků vyznívá pro Nemocnici Prachatice, a.s. velmi příznivě.

V roce 2014 byly na vedení nemocnice podány 3 stížnosti na zdravotní péči; jedna byla vyhodnocena jako neoprávněná, jedna jako částečně oprávněná na chování lékařky při vyšetření pacienta a jedna jako zcela oprávněná rovněž na postup a chování lékařky při vyšetřování pacienta. Naproti tomu obdrželo vedení nemocnice 29 poděkování a pochval. Největší spokojenost s péčí zaznamenalo oddělení následné péče, které obdrželo od pacientů 5 pochvalných dopisů. Zaměstnanci lůžkového ortopedicko-traumatologického oddělení a gynekologicko-porodnického oddělení a také zaměstnanci gastroenterologické ambulance obdrželi po 4 pochvalách, tři pochvaly došly na JIP a chirurgické oddělení. Dvou pochval se dočkali zaměstnanci interny a po jednom pochvalném dopisu obdržela lékárna, ambulance bolesti, dětské lůžkové oddělení a pracovníci rentgenů.

**DOTAZNÍK pro pacienty – ambulantní provozy**

Vážený pane, vážená paní!

V průběhu vašeho onemocnění jsme byli v kontaktu s našimi sestrami a lékaři. Můžete nám sdělit, jak jste spokojen/a s péčí, kterou jsme vám poskytli. Vaše odpovědi nám pomohou zlepšit naši práci a péči, kterou vám můžeme poskytnout v budoucnu.

Prostředím, kterým se můžete vyjádřit, jsou tyto otázky:

1. Jaká část zdravotní péče byla pro vás nejpříjemnější? (možná více než jedna)

2. Byla jste spokojena s výběrem lékaře/lekařky? ANO NE

3. Jak dlouho jste na vlastní vyšetření/šetření čekal/a?

4. Byla jste spokojena s přístupem sestry? ANO NE

5. Byla jste spokojena s přístupem lékaře? ANO NE

**DOTAZNÍK PRO PACIENTY lůžkového oddělení**

Vážený pane, vážená paní!

V průběhu vašeho onemocnění jsme byli v kontaktu s našimi sestrami a lékaři. Můžete nám sdělit, jak jste spokojen/a s péčí, kterou jsme vám poskytli. Vaše odpovědi nám pomohou zlepšit naši práci a péči, kterou vám můžeme poskytnout v budoucnu.

Prostředím, kterým se můžete vyjádřit, jsou tyto otázky:

1. Byla jste spokojena s přístupem sestry? ANO NE

2. Byla jste spokojena s přístupem lékaře? ANO NE

3. Byla jste spokojena s výběrem lékaře/lekařky? ANO NE

4. Byla jste spokojena s výběrem sestry/sestry? ANO NE

5. Byla jste spokojena s výběrem lékaře/lekařky? ANO NE

**DOTAZNÍK PRO PACIENTY lůžkového oddělení**

Vážený pane, vážená paní!

V průběhu vašeho onemocnění jsme byli v kontaktu s našimi sestrami a lékaři. Můžete nám sdělit, jak jste spokojen/a s péčí, kterou jsme vám poskytli. Vaše odpovědi nám pomohou zlepšit naši práci a péči, kterou vám můžeme poskytnout v budoucnu.

Prostředím, kterým se můžete vyjádřit, jsou tyto otázky:

1. Byla jste spokojena s přístupem sestry? ANO NE

2. Byla jste spokojena s přístupem lékaře? ANO NE

3. Byla jste spokojena s výběrem lékaře/lekařky? ANO NE

4. Byla jste spokojena s výběrem sestry/sestry? ANO NE

5. Byla jste spokojena s výběrem lékaře/lekařky? ANO NE

**DOTAZNÍK PRO PACIENTY lůžkového oddělení**

Vážený pane, vážená paní!

V průběhu vašeho onemocnění jsme byli v kontaktu s našimi sestrami a lékaři. Můžete nám sdělit, jak jste spokojen/a s péčí, kterou jsme vám poskytli. Vaše odpovědi nám pomohou zlepšit naši práci a péči, kterou vám můžeme poskytnout v budoucnu.

Prostředím, kterým se můžete vyjádřit, jsou tyto otázky:

1. Byla jste spokojena s přístupem sestry? ANO NE

2. Byla jste spokojena s přístupem lékaře? ANO NE

3. Byla jste spokojena s výběrem lékaře/lekařky? ANO NE

4. Byla jste spokojena s výběrem sestry/sestry? ANO NE

5. Byla jste spokojena s výběrem lékaře/lekařky? ANO NE

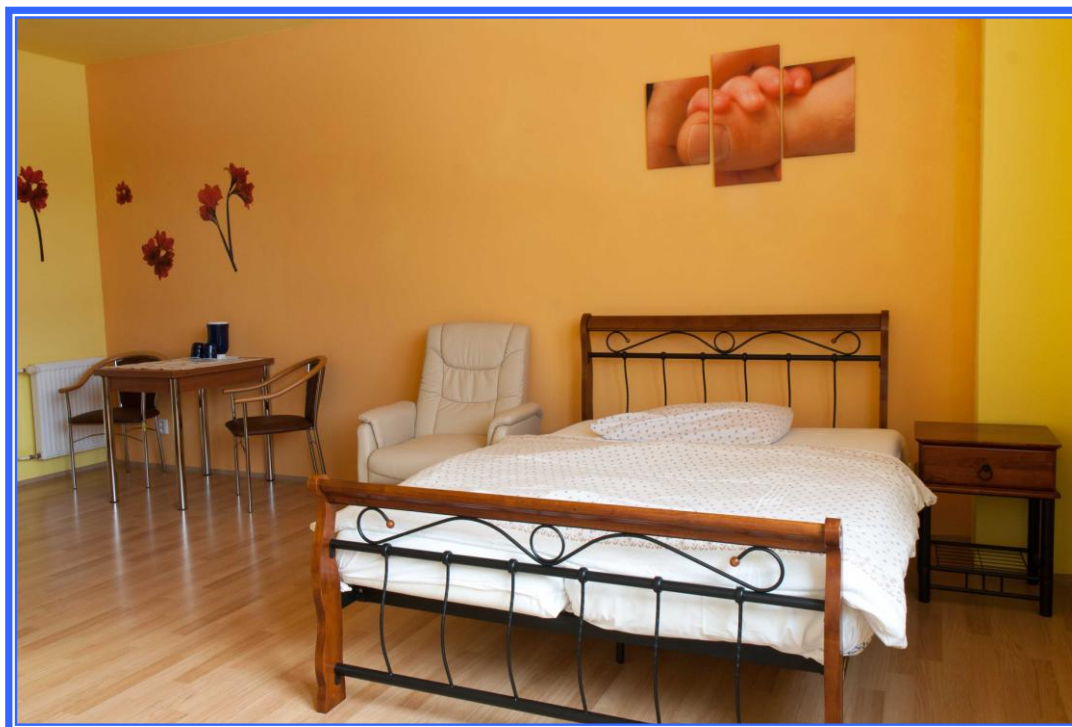

*V létě byla dokončena rekonstrukce nadstandardního pokoje na porodním sále. Původní prostorná vana určena k relaxaci dosloužila, a proto byl celý prostor nově rekonstruován s ohledem na zajištění většího pohodlí, příjemného prostředí a komfortu pro nastávající maminky a jejich blízké. Pro relaxaci je k dispozici hydromasážní sprchový kout s několika tryskami, relaxační míče, poslech hudby a aromaterapie. Pokoj je dostatečně prostorný pro nastávající maminku i její doprovod. Je vybaven velmi pohodlným a moderním nábytkem, včetně polohovacího křesla. Postel je dvoulůžková, pro oba nastávající rodiče. Prosluněný pokoj je dále vybaven rádiem, LED televizí, je zde možnost volného připojení na WiFi. Hned vedle pokoje je situován jeden ze dvou porodních boxů. Výhodou pokoje je dostatečné soukromí. Nadstandardní pokoj je pro zájemkyně k dispozici za jednorázový poplatek 200 Kč. Nezáleží tedy na tom, kolik času zde maminka stráví.*

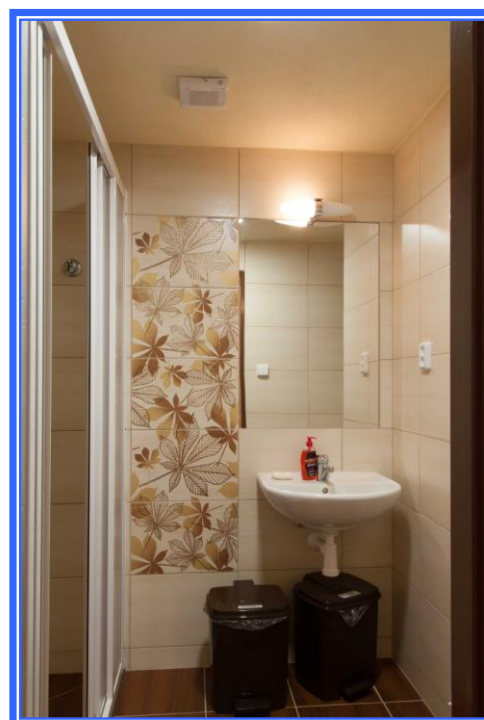

## 6.2. Anketa/Projekt Nemocnice České republiky 2014

### Dle „Ekonomického zdraví nemocnice“

Nemocnice se tradičně účastnila již 9. ročníku celostátní ankety Nejlepší nemocnice. V hodnocení z pohledu „ekonomického zdraví“ se prachatická nemocnice i za rok 2014 drží v první desítku – a to na pořadí 6. v rámci hodnocení „obecných nemocnic“. V porovnání podle zřizovatelů (kraje) byly úspěšné hned tři jihočeské nemocnice: Nemocnice Prachatice, a.s. se umístila na místě čtvrtém, za nemocnicí budějovickou, krumlovskou a nemocnicí v Mladé Boleslavi.

### Dle „Spokojenosti pacientů a zaměstnanců Nemocnice Prachatice“

Z pohledu pacientů a krajů byla Nemocnice Prachatice, a.s. hodnocena jako druhá mezi třemi nejlepšími v Jihočeském kraji a to mezi Jindřichovým Hradcem a Pískem. Z pohledu spokojenosti zaměstnanců vzhledem k menšímu počtu účastníků ankety nebyla nemocnice vyhodnocena.

NEMOCNICE			
	Název	Město	Zřizovatel
1.	Nemocnice České Budějovice, a. s.	České Budějovice	Kraj
2.	Nemocnice Český Krumlov, a. s.	Český Krumlov	Kraj
3.	Oblastní nemocnice Mladá Boleslav, a. s.	Mladá Boleslav	Kraj
4.	Mělnická zdravotní, a. s., Nemocnice Mělník	Mělník	Jiná práv. osoba
5.	Nemocnice Podlesí, a. s.	Třinec	Jiná práv. osoba
6.	Nemocnice Prachatice, a. s.	Prachatice	Kraj
7.	Nemocnice Kadaň, s. r. o.	Kadaň	Obec, město
8.	Krajská nemocnice Liberec, a. s.	Liberec	Kraj + město
9.	MEDITERRA – Sedlčany, s. r. o.	Sedlčany	Jiná práv. osoba
10.	Městská nemocnice Městec Králové, a. s.	Městec Králové	Obec, město











*Jihočeské nemocnice reprezentovala prachatická nemocnice na veletrhu práce Trimed Job na 3. LF Univerzity Karlovy v Praze. Zástupci nemocnice zaujali mediky materiály o nemocnicích Jihočeského kraje. Medici se zajímali hlavně o to, kdo je vlastníkem nemocnic, jaké je jejich ekonomické zdraví nebo třeba kolik výkonů se v nemocnicích na jihu Čech provádí. Největší pozornost vyvolaly možnosti postgraduálního vzdělávání v rámci holdingu a připravovaná novinka pro rok 2015 – soutěž „Medik roku 2015“.*



## 7. Mimořádné události

Mimořádné události jsou jedním z indikátorů kvality poskytované péče v naší nemocnici. V roce 2014 bylo z jednotlivých pracovišť hlášeno celkem 112 mimořádných událostí, což je o 27 více, než v roce 2013. Snižující se pokles pádů, které zaznamenaly mimořádné události od roku 2010, byl v roce 2014 zlomen a opět nastalo výrazné zvýšení, což zapříčiňuje nedisciplinované chování některých pacientů, kteří i přes výslovný zákaz opouštění lůžka bez pomoci sester nebo pomocného zdravotnického personálu, z lůžek sami vstávají. Pády každoročně představují největší podíl z celkového počtu sledovaných mimořádných událostí. Zvýšení opět zaznamenaly úrazy, které jsou úzce spjaty s pády z lůžek, ale řadí se sem i zranění zdravotnického personálu. Naopak snížení zaznamenaly útěky/neohlášené odchody pacientů z nemocnice a také napadení zdravotnického personálu pacientem.

*Jednotlivé mimořádné události v období 2010 – 2014 ukazuje následující graf:*

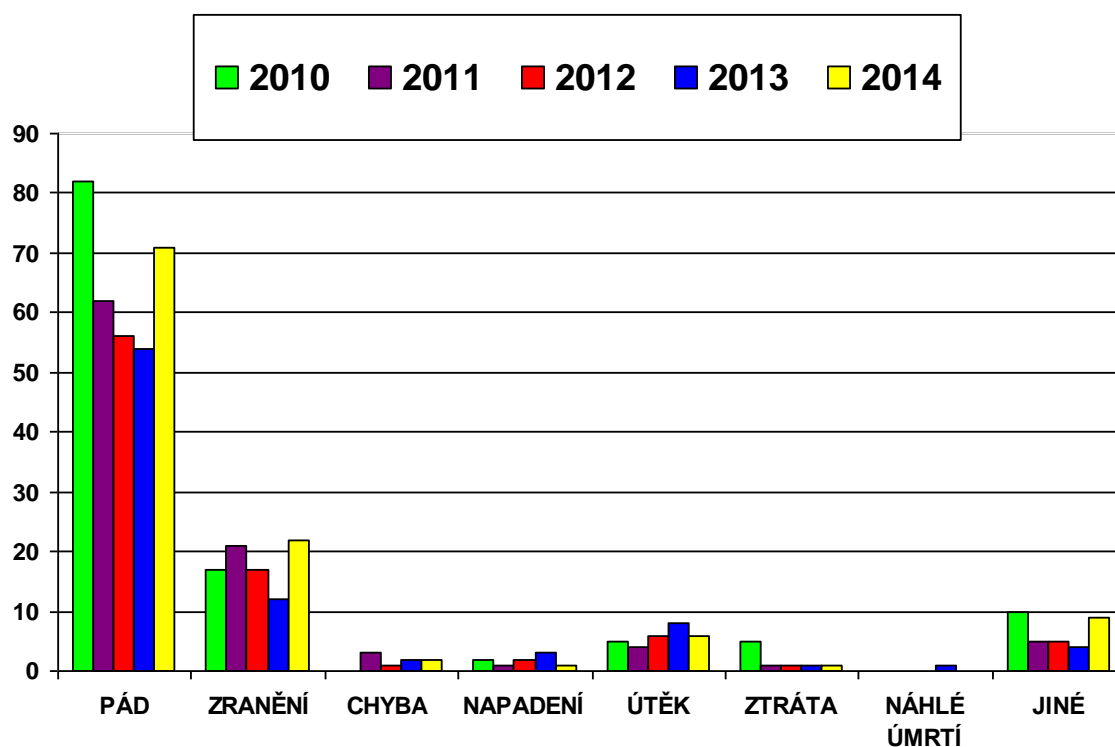

**Vývoj celkového počtu MU za období 2010 - 2014**

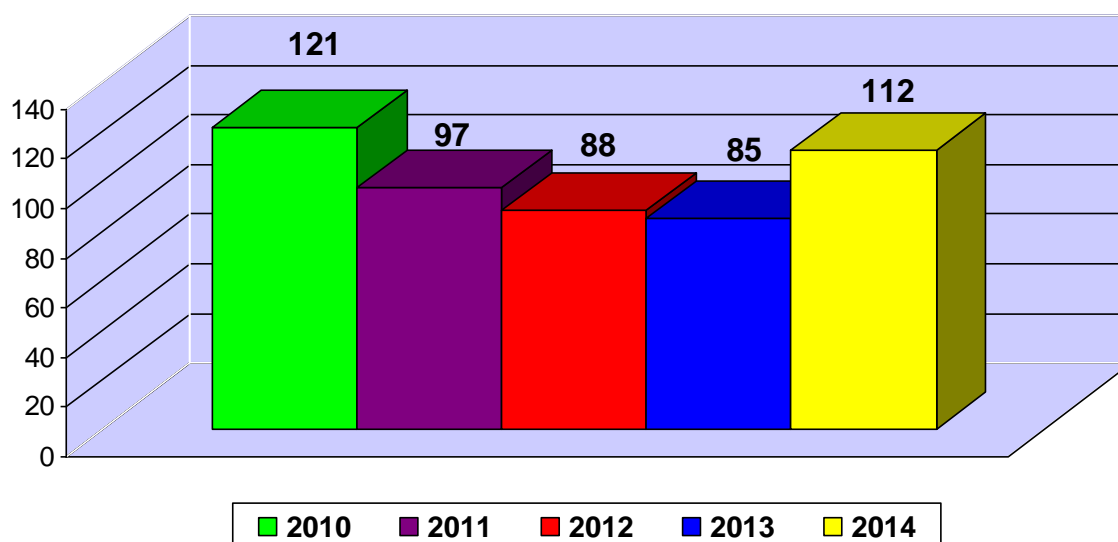

## 8. Akreditace a certifikace

### Certifikace dle ISO - systém řízení kvality

Nemocnice Prachatice, a.s. má certifikát na normu ČSN EN ISO 9001:2001 (2009) již od roku 2007 a koncem roku 2014 opět úspěšně prošla dozorovým auditem. Nově Nemocnice Prachatice, a.s. získala začátkem října další certifikát a to na plnění normy ČSN EN 15 224:2013.

Obě tyto normy mají za cíl zvyšování kvality svých procesů, kvality služeb. S tím, že norma ISO 9001 je obecná, stanovuje množství různých a všeobecných požadavků pro řízení činností-procesů, ale norma 15 224 je specificky zaměřená právě na zdravotnické služby – dodržování zdravotnické legislativy, dbát na bezpečí pacientů i personálu, ekologii, včetně péče o zaměstnance a jejich vzdělávání atd. Auditóři, stejně jako v předchozích letech, ocenili aktivní činnost nemocnice jak v péči o pacienty a nabídku pro ně, tak úpravu prostředí v nemocnici a další aktivity i pro zaměstnance nemocnice. Vedle toho vyjádřili drobná doporučení, např. v oblasti dokumentace.



## Akreditované pracoviště OLM

Na pracovišti OLM proběhla v roce **2014** jedna personální změna: v červenci nastoupila na pracovní pozici bioanalytika v mikrobiologii RNDr. Kamila Saková, která má doktorát z lékařské parazitologie a atestaci z lékařské mikrobiologie. Také se v prosinci zúčastnila semináře k výkladu nové normy pro zdravotní laboratoře ČSN 15 189:2013. MUDr. Eva Bžochová 2.12. atestovala a získala tak specializovanou způsobilost v oboru lékařská mikrobiologie. Během prosince primář MUDr. Krpoun postupně seznamoval MUDr. Bžochovou s funkcí vedoucího lékaře OLM. Na žádost kliniků bylo zavedeno kultivační vyšetření *Mycoplasma hominis*, *Ureaplasma urealyticum* a *Trichomonas vaginalis*. Bylo zrušeno orientační mikroskopické vyšetření sputa na acidorezistentní tyčky. Laboratoř velmi dobře obstála v únorové dozorové návštěvě posuzovatelů ČIA a v závěru roku se připravovala na reakreditaci podle nové normy ČSN 15 189:2013.

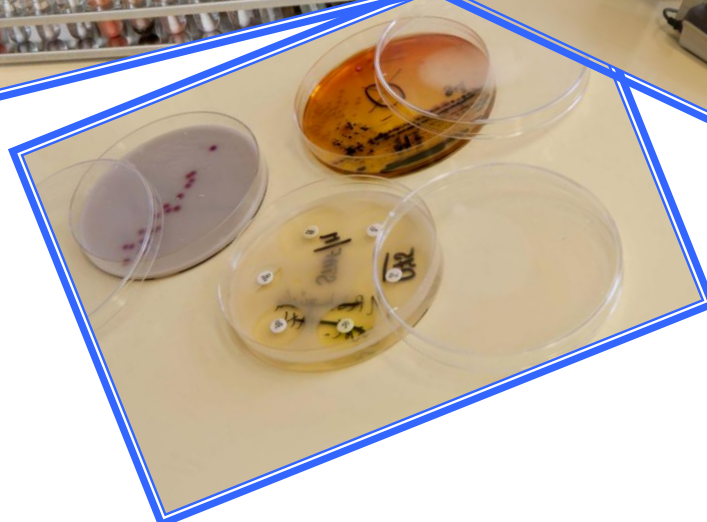



Český institut pro akreditaci, o.p.s.  
130 00 Praha 3, Olšanská 54/3

vydává

## OSVĚDČENÍ O AKREDITACI

č. 165 / 2012

**Nemocnice Prachatice, a.s.**  
se sídlem Nebahovská 1015, 383 20 Prachatice, IČ 26095165,  
zapsaný u Krajského soudu v Českých Budějovicích, oddíl B, vložka 1461

pro zdravotnickou laboratoř č. 8165  
Oddělení lékařské mikrobiologie (OLM)

Předmět akreditace:

Vyšetření v oboru lékařské mikrobiologie v rozsahu uvedeném v příloze tohoto osvědčení.

Toto osvědčení o akreditaci vydal Český institut pro akreditaci, o.p.s. na základě posouzení splnění akreditačních požadavků podle

ČSN EN ISO 15189:2007

a po zjištění, že zdravotnická laboratoř je odborně způsobilá objektivně a nezávisle vykonávat činnosti uvedené v rozsahu předmětu akreditace.

Adresát tohoto osvědčení je oprávněn používat při své činnosti v rozsahu tohoto osvědčení a po dobu jeho platnosti vedle svého názvu označení „zdravotnická laboratoř akreditovaná ČIA č. 8165“, pod podmínkou, že bude vždy postupovat v souladu s příslušnými předpisy vztahujícími se k činnosti akreditované zdravotnické laboratoře, a to zejména ČSN EN ISO/IEC 17011, čl. 8.1, ČSN EN ISO 15189, zákona č. 22/1997Sb., o technických požadavcích na výrobky, ve znění pozdějších předpisů, včetně navazujících předpisů vydaných Českým institutem pro akreditaci, o.p.s.

Prokáže-li se, že adresát tohoto osvědčení neplní akreditační požadavky rozhodně pro jeho vydání a nedodržuje závazky podmiňující akreditaci, může Český institut pro akreditaci, o.p.s. účinnost tohoto osvědčení pozastavit nebo osvědčení o akreditaci zrušit.

Toto osvědčení je vydáno v souladu s ustanovením § 16 odst. 1 zákona č. 22/1997 Sb., o technických požadavcích na výrobky a v souladu s ustanovením § 151 zákona č. 500/2004 Sb., správní řád.

Toto osvědčení je platné do **20.02.2015**

V Praze dne 21.03.2012



Ing. Jiří Růžička, MBA  
ředitel  
Českého institutu pro akreditaci, o.p.s.

## Akreditované pracoviště OKB-H

Oddělení klinické biochemie a hematologie (OKB-H) je špičkově přístrojově vybavená laboratoř, akreditovaná ČIA poprvé v roce 2006 podle mezinárodní normy ISO 15189. V roce 2014 získalo OKB-H jako první ze všech laboratoří jihočeských nemocnic již podruhé ve své historii osvědčení o akreditaci platné na pět let. V září byla zprovozněna linka na automatické vyšetření moči a zavedena nová metoda určená pro záchyt akutního poškození ledvin (NGAL) Nově je také poskytováno několik doporučených pomocných výpočtů pro odhad funkce ledvin. OKB-H zajišťuje pro diagnostiku a léčbu pacientů v této nemocnici a pro potřeby praktických či odborných privátních lékařů resp. jejich klientů v Prachaticích a okolí široké spektrum odborných vyšetření z nejrůznějších biologických materiálů. OKB-H je rovněž registrována Státním ústavem pro kontrolu léčiv (SÚKL) jako výrobce předoperačních autologních odběrů plné krve, což je velká výhoda pro zdejší pacienty, kteří se chystají na plánované, většinou ortopedické operace a mohou si předem darovat vlastní krev. Nedílnou součástí OKB-H tvoří dvě ambulance: metabolická poradna pro pacienty s poruchami metabolismu tuků a hematologická ambulance pro pacienty s nemocemi krve.



## Získání certifikátu CZECH Stability Award „AAA – excelentní“

V pondělí 1. prosince byl prachatické nemocnici předán certifikát CZECH Stability Award. Společnost se tak řadí mezi nejstabilnější firmy v České republice. Nejnovější certifikát dokladuje, že se může také pochlubit výbornými ekonomickými výsledky. Ratingem potvrzený nejvyšší možný stupeň hodnocení AAA – excelentní totiž stvrzuje, že Nemocnice Prachatice, a.s., je stabilní společností s vysokou pravděpodobností spolehlivého plnění závazků z obchodního styku, s vysokou pravděpodobností návratnosti investic, nízkým úvěrovým rizikem a minimálním rizikem úpadku. Přiřadila se tak ke třem jihočeským nemocnicím (Tábor, Písek, Strakonice), které toto ocenění již získaly.

Hodnocení CZECH Stability Award vyhlašuje společnost Bisnode Česká republika, a.s. ve spolupráci se sdružením CZECH TOP 100. Kategorie Nejstabilnější firma roku je součástí každoročního vyhlašování žebříčku CZECH TOP 100.



*Slavnostní předání certifikátu se uskutečnilo za účasti předsedy představenstva Ing. Michala Čarvaše, MBA (na foto s certifikátem), předsedkyně Dozorčí rady nemocnice RNDr. Jany Krejsové (zcela vlevo) a zástupců poradenské společnosti Bisnode.*

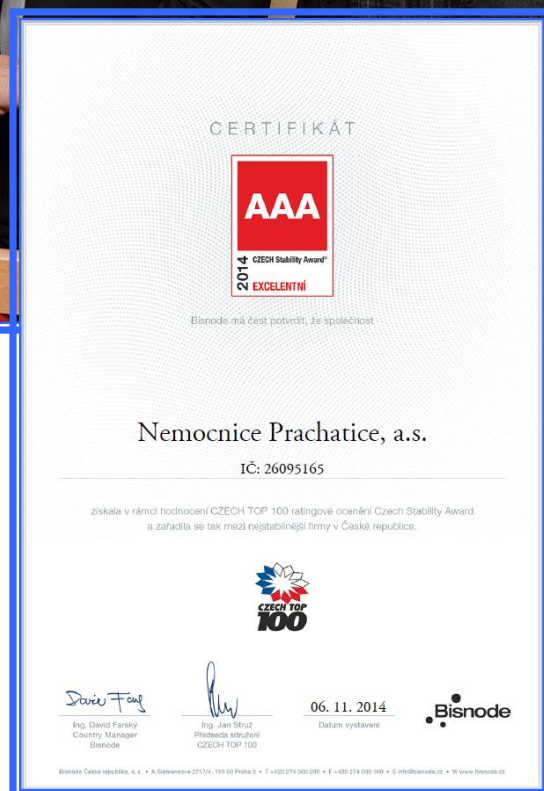



## 9. Významné události

### Vzdělávací, osvětové akce a významné události pořádané v roce 2014:

#### ÚNOR

**3. Společenský ples Nemocnice Prachatice, a.s.**  
pořádala ZO OSZ ve spolupráci s vedením nemocnice

#### BŘEZEN

**PROJEKT „BŘEZEN – MĚSÍC KNIHY 2014“**  
pořádána sbírková akce ve spolupráci s Městskou knihovnou Prachatice

**VERNISÁŽ K VÝSTAVĚ OBRAZŮ J.ŠEDÉHO a prací dětí s DS**  
pořádána u příležitosti Světového dne Downova syndromu  
ve spolupráci se společností Ovečka o.p.s. České Budějovice

#### PROJEKT „NEMOCNICE ČR 2014“

účast na celostátním průzkumu pořádaného neziskovou organizací HealthCare Institute o.s.

#### DEN OTEVŘENÝCH DVEŘÍ na interní/nefrologické ambulanci

pořádaný u příležitosti Světového dne ledvin  
ve spolupráci s hemodialyzačním střediskem a interní ambulancí

#### DUBEN

#### ODBĚRY, ZPRACOVÁNÍ, TRANSPORT A USKLADNĚNÍ BIOLOG.MATERIÁLU

ústavní seminář OKB-H a OLM

#### KVĚTEN

**MEZINÁRODNÍ DEN SESTER – DEN OŠETŘOVATELSTVÍ V NEMOCNICI**  
akce se zdravotními sestřičkami v původním modro-bílých uniformách a bezplatná poradna pro veřejnost

#### ČERVEN

**4.ROČNÍK DĚTSKÉHO DNE S BENEFIČNÍM KONCERTEM „KDO MÁ RÁD...“**  
ve spolupráci s Martinem France a agenturou Martin Production, Praha 10  
akce pod záštitou náměstkyně hejtmana Jč kraje Mgr.Ivany Stráské, náměstkyně hejtmana Jč kraje Jaromíra Slívy,  
starosty Trhových Svinů Ing. R.Buška a starosty Prachatic Ing.M.Malého

#### ZÁŘÍ

**Zapojení nemocnice do studijního oboru Péče o člověka a jeho zdraví v rámci U3V**  
přednášky ve spolupráci s primáři a lékaři nemocnice

#### NÁVŠTĚVA PREMIÉRA ČR Mgr.B.SOBOTKY A MINISTRA ZDRAVOTNICTVÍ ČR

**MUDr. S.NĚMEČKA V NEMOCNICI**  
prohlídka nemocnice a tisková konference pro média

#### DEN OTEVŘENÝCH DVEŘÍ na hemodialyzačním středisku a OKB-H

**Novinky v laboratorní diagnostice onemocnění ledvin**  
Odborná konference u příležitosti 20. výročí HDS Nemocnice Prachatice, a.s

#### ŘÍJEN

#### EXTERNÍ A RECERTIFIKAČNÍ AUDIT

DLE ČSN EN 15224:2013 (EN 15224:2012) provedla fi T CERT a ČIA

#### LISTOPAD

**HealthCare Institute – projekt NEMOCNICE ČR - 6.místo ve finančním zdraví**

#### PROSINEC

**HODNOCENÍ CZECH Stability Award „AAA excelentní“**  
obdržený certifikát od společnosti BISNODE ČR

#### 4. ROČNÍK DĚTSKÉHO DNE S BENEFIČNÍM KONCERTEM „KDO MÁ RÁD...“

Na Martinském mlýně proběhl v sobotu 14.6.2014 již 4. ročník Dětského dne a benefičního koncertu "Kdo má rád...". Počasí přálo a tak i účast byla vyšší než v minulých ročnících. V 11.00 hodin odstartoval Dětský den, kdy se to kolem mlýna, rybníka a v přílehlém lese hemžilo pohádkovými bytostmi a děti začaly plnit své úkoly. Kdo zrovna nesoutěžil, mohl se občerstvit sladkostmi, perníkem, uzeninami či pečeným selátkem. Radost dětí ze setkání s pohádkovými bytostmi, čertem, vodníkem, čarodějnici, princeznami, komtesou a dalšími postavkami byla opravdu veliká, stejně jako radost z dárků. V podvečer byl na programu tradiční benefiční koncert, který hlavní moderátorka Markéta Mayerová odstartovala přesně v 18,00 hodin společně se zástupci Jihočeského kraje paní Ivanou Stráskou a Jaromírem Slívou, místostarostou města Trhové Sviny Věrou Korčákovou a starostou města Prachatice Martinem Malým. Více jak 300 návštěvníků společně pomocí stuhy otevřeli truhlu s dvaceti holuby, kteří ihned vzlétli, čímž byl hudební večer zahájen. Na závěr koncertu došlo k losování 3 hlavních cen pro diváky i ke slavnostnímu předání výtěžku ze vstupného a dalších darů od účastníků i návštěvníků benefičního večera. Ředitel prachatické nemocnice Ing. Michal Čarvaš společně s primářem dětského a novorozeneckého oddělení MUDr. Janem Kylianem a 1. náměstkyní hejtmana Jihočeského kraje Mgr. Ivanou Stráskou převzali šek s konečnou částkou ve výši 50 tisíc korun a srdečně poděkovali za tento finanční přínos. Peníze budou použity na nákup nových polohovatelných dětských postýlek pro malé novorozence. Producent celého večera zpěvák Martin France poděkoval všem sponzorům i vystupujícím a pozval diváky na půlkulatý, již 5. ročník benefičního koncertu "Kdo má rád ...", který se uskuteční v sobotu 13.6.2015.



*Primáři dětského oddělení MUDr. Janu Kylianovi předává šek z výtěžku benefičního koncertu zástupce pořádající agentury Martin Production Praha p. Martin France, který později ještě částku zaokrouhlil na rovných 50 tis. Kč.*

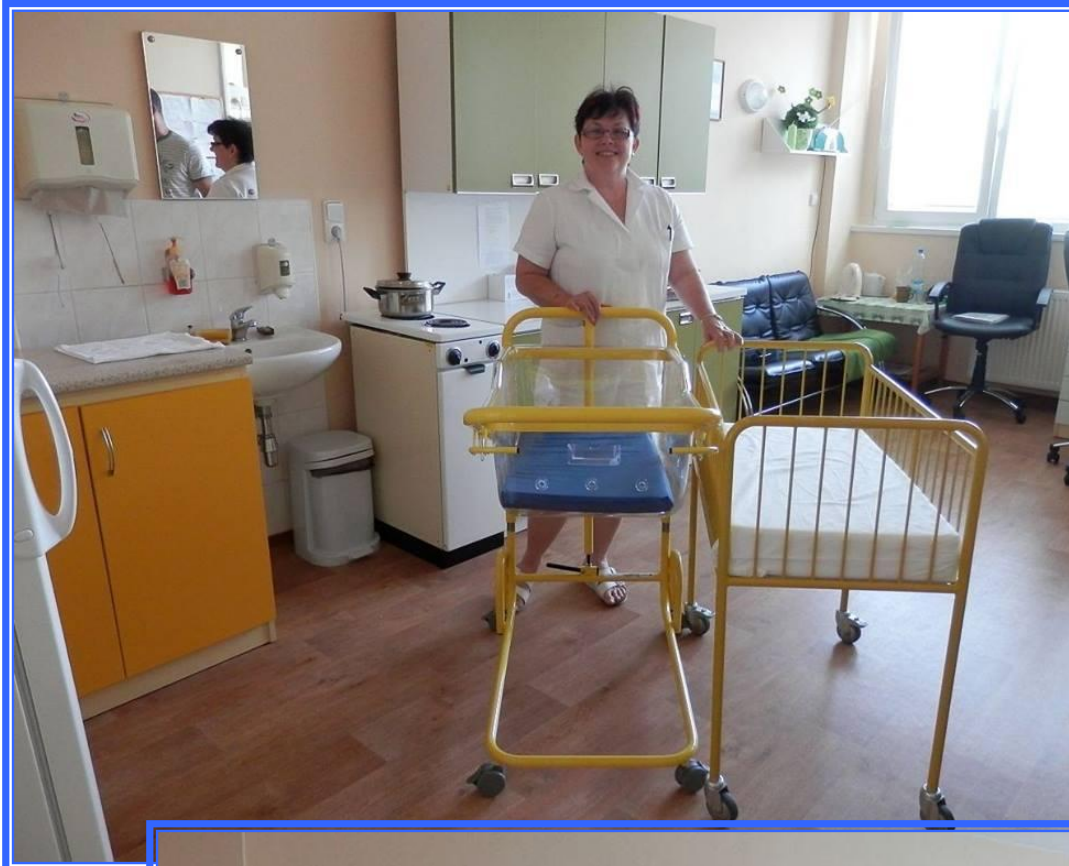

*Novorozenecké oddělení se koncem června dočkalo šesti nových moderních polohovatelných novorozeneckých postýlek MiMi, které přivezl zástupce dodavatelské firmy Mediset-Chironax p. Jan Grill. Výrobce postýlek je společnost LINET s.r.o. Želečnice, Slaný. Celkem bylo dodáno 6 ks postýlek v hodnotě 88 682 Kč. Téměř dvě třetiny ceny byly uhrazeny z výtěžku benefičního koncertu „Kdo má rád...“, který se uskutečnil v sobotu 14. 6. 2014 na Martinském mlýně v Hrádku u Trhových Svinů.*

## 10. Přehled dárců

### Dárci, kteří v roce 2014 přispěli finančním darem 5 000,- Kč a výše

Martin France, Praha	50 000 Kč
Autodoprava Gaier, Prachatice	20 000 Kč
Hana Kadlecová, Kyjov	10 000 Kč
Marie Svatošová, Prachatice	10 000 Kč
Irena Getlerová, Nové Chalupy	6 000 Kč
Emanuel Vávra	5 000 Kč

Nemocnice Prachatice, a.s. přijala v roce 2014 finanční dary od velkých firem či drobných dárců v celkové hodnotě 109 514,- Kč (106 514,- Kč finanční dary a 3 000,- Kč finanční dary na ples nemocnice).

### Dárci, kteří nám věnovali větší věcné dary:

Autodoprava Gaier, Prachatice  
Institut Bazální stimulace, s.r.o., Frýdek Místek  
Memfis CZ, s.r.o., České Budějovice  
Ortika, a.s. Hulín  
Stanislav Ježek, Uhřice



*Firma Memfis CZ s.r.o. České Budějovice je pravidelným dárcem Nemocnice Prachatice, a.s. V roce 2014 darovala na gastroenterologickou ambulanci transportní lehátko GP2 od firmy Rousek, s.r.o. Nové Město n./Metují*

*Jménem pacientů i zaměstnanců nemocnice děkujeme všem sponzorům za poskytnuté finanční i věcné dary, které přispěly ke zlepšení kvality poskytované péče a zpříjemnily pacientům i návštěvám prostředí v nemocnici.*



*V rámci oslav 20. výročí otevření hemodialyzačního střediska v prachatické nemocnici byl v pondělí 29.9.2014 slavnostně předán nový dialyzační přístroj 5008 CorDiax. Tento přístroj byl hemodialyzačnímu středisku zapůjčen na období jednoho roku od společnosti Fresenius Medical Care Praha.*

*Podobných přístrojů má toto oddělení dvanáct. Všechny jsou sice plně funkční, ale některé jsou již zastaralé. Tímto nejmodernějším přístrojem bude nahrazen jeden z těch nejstarších. Na prachatické hemodialyzační středisko dochází celkem 44 pacientů. Každý z pacientů dochází třikrát týdně, dialýza trvá čtyři až pět hodin.*





*Prachatická nemocnice byla oslovena stran spolupráce s Městskou knihovnou v Prachaticích a Jihočeskou univerzitou, Zdravotně sociální fakultou v Č. Budějicích na novém studijním oboru Péče o člověka a jeho zdraví v rámci Univerzity třetího věku. Toto studium je zaměřené pro dospělé a seniory. Studijní obor umožní účastníkům setkat se s vedením nemocnice, seznámit se na přednáškách s lékaři a jejich prostřednictvím s obory medicíny a pracovišti (primariáty či oddělení nemocnice), na kterých léčí nemocné a pečují o jejich zdraví.*



*Prachatickou nemocnici navštívil v říjnu 2014 premiér ČR Mgr. Bohuslav Sobotka a ministr zdravotnictví MUDr. Svatopluk Němeček. V doprovodu ředitele nemocnice a hejtmana Jě kraje si prohlédli chirurgický pavilon a oddělení následné péče. Krátce rozmlouvali i s některými hospitalizovanými pacienty, pro něž byla tato návštěva velkým zážitkem. Oba představitelé vlády prachatickou nemocnici pochválili v pokračování modernizace a ocenili fakt, že se podařilo vítězně vybojovat pro pacienty Prachatic a okolí ortopedické oddělení a udržet tak celé spektrum výkonů tak, jak nemocnice požadovala. Vyzdvíženo bylo i velmi dobré ekonomické hospodaření.*

## 11. Redakční rada výroční zprávy

### **Podklady pro výroční zprávu připravili:**

Ing. Michal Čarvaš, MBA, MUDr. František Stráský, Mgr. Miroslav Gros, Prim.  
MUDr. Jaroslava Ambrožová, MUDr. Eva Bžochová, Dagmar Janoušková, Ing. Jan  
Švík, Zdeněk Kott, Jiří Brázda, Jan Veselý, Ing. Lenka Vávrová, Marie Vachtová,  
Jaroslava Weberová

### **Zpracovala:**

Marcela Květoňová

### **Foto:**

Jan Švík, ml. a Marcela Květoňová

(ostatní foto použito z materiálů nemocnice)

### **Prohlášení:**

Prohlašujeme, že údaje uvedené ve výroční zprávě odpovídají skutečnosti.

Nedílnou součástí Výroční zprávy je účetní závěrka společnosti Nemocnice Prachatice, a.s. za rok 2014 sestavená dne 9.4.2015 a Zpráva o vztazích společnosti Nemocnice Prachatice, a.s. mezi ovládající a ovládanou osobou za rok 2014 sestavená dne 16.3.2015.

Prachatice, dne 16. 4. 2015

.....  
Ing. Michal Čarvaš, MBA  
předseda představenstva  
Nemocnice Prachatice, a.s.

.....  
MUDr. František Stráský  
místopředseda představenstva  
Nemocnice Prachatice, a.s.



## Zpráva nezávislého auditora

pro jediného akcionáře společnosti Nemocnice Prachatice, a.s.

### O auditu účetní závěrky

Provedli jsme audit příložené účetní závěrky společnosti **Nemocnice Prachatice, a.s.**, se sídlem: Prachatice, Nebahovská 1015, PSČ 38320, IČ: 260 95 165, která se skládá z rozvahy k 31. 12. 2014, výkazu zisku a ztráty za rok končící 31. 12. 2014, přehledu o změnách vlastního kapitálu za rok končící 31. 12. 2014 a přehledu o peněžních tocích za rok končící 31. 12. 2014 a přílohy této účetní závěrky, která obsahuje popis použitých podstatných účetních metod a další vysvětlující informace. Údaje o společnosti **Nemocnice Prachatice, a.s.** jsou uvedeny v bodě 1. Obecné údaje přílohy této účetní závěrky.

#### *Odpovědnost statutárního orgánu účetní jednotky za účetní závěrku*

Statutární orgán společnosti **Nemocnice Prachatice, a.s.** je odpovědný za sestavení účetní závěrky, která podává věrný a poctivý obraz v souladu s českými účetními předpisy, a za takový vnitřní kontrolní systém, který považuje za nezbytný pro sestavení účetní závěrky tak, aby neobsahovala významné (materiální) nesprávnosti způsobené podvodem nebo chybou.

#### *Odpovědnost auditora*

Naši odpovědnost je vyjádřit na základě našeho auditu výrok k této účetní závěrce. Audit jsme provedli v souladu se zákonem o auditorech, mezinárodními auditorskými standardy a souvisejícími aplikačními doložkami Komory auditorů České republiky. V souladu s těmito předpisy jsme povinni dodržovat etické požadavky a naplánovat a provést audit tak, abychom získali přiměřenou jistotu, že účetní závěrka neobsahuje významné (materiální) nesprávnosti.

Audit zahrnuje provedení auditorských postupů k získání důkazních informací o částkách a údajích zveřejněných v účetní závěrce. Výběr postupů závisí na úsudku auditora, zahrnujícím i vyhodnocení rizik významné (materiální) nesprávnosti údajů uvedených v účetní závěrce způsobené podvodem nebo chybou. Při vyhodnocování těchto rizik auditor posoudí vnitřní kontrolní systém relevantní pro sestavení účetní závěrky podávající věrný a poctivý obraz. Cílem tohoto posouzení je navrhnout vhodné auditorské postupy, nikoli vyjádřit se k účinnosti vnitřního kontrolního systému účetní jednotky. Audit též zahrnuje posouzení vhodnosti použitých účetních metod, přiměřenosti účetních odhadů provedených vedením i posouzení celkové prezentace účetní závěrky.

Jsme přesvědčeni, že důkazní informace, které jsme získali, poskytují dostatečný a vhodný základ pro vyjádření našeho výroku.

#### *Výrok auditora*

**Podle našeho názoru účetní závěrka podává věrný a poctivý obraz aktiv a pasiv společnosti Nemocnice Prachatice, a.s. k 31. 12. 2014 a nákladů a výnosů a výsledku jejího hospodaření a peněžních toků za rok končící 31. 12. 2014 v souladu s českými účetními předpisy.**

V Praze dne 15. dubna 2015

Ing. Jakub Kovář  
auditor, oprávnění KA ČR č. 1959  
místopředseda představenstva

NEXIA AP a.s.  
Praha 8 – Karlín, Sokolovská 5/49, PSČ 186 00  
auditorská společnost, oprávnění KA ČR č. 96





**ROZVAHA**  
(v celých tisících Kč)  
ke dni 31.12.2014

Zpracováno v souladu s výměrou  
č. 02/2002/S3, ve znění pozdějších předpisů.

Ověření firmou nebo jiným  
nezávislým účetním poradcem  
**Nemocnice Prachatice, a.s.**

Slovo, podpis nebo místo  
podpisání účetní jednotky

**Nebáňhorská 1015  
Prachatice  
383320**

Číslo účtu: **260 95 165**

Označení	PASAIVA	Číslo řádku	Běžné období		Minulá účetní období	
			5	6	3	4
A.	AKTIVA CELKEM (ř. 02 + 03 + 31 + 63)	001	598 956	-207 711	391 245	395 511
B. I.	Dlouhodobý majetek (ř. 04 + 13 + 29)	003	532 925	-207 363	325 562	327 816
B. II.	Nejméně výdělelný výpomoc a výpoje	004	6 010	-5 847	163	290
B. III.	Držby dluhových nástrojů	006	174	-174		
B. IV.	Držby dluhových nástrojů	007	5 513	-5 416	97	290
B. V.	Držby dluhových nástrojů	008	86		86	
B. VI.	Držby dluhových nástrojů	009	257	-257		
B. VII.	Držby dluhových nástrojů	010	257	-257		
B. VIII.	Držby dluhových nástrojů	011	526 915	-201 516	325 399	327 526
B. IX.	Držby dluhových nástrojů	012	3 873		3 873	
B. X.	Držby dluhových nástrojů	013	384 451	-119 417	265 034	270 158
B. XI.	Držby dluhových nástrojů	014	118 542	-64 984	53 558	51 852
B. XII.	Držby dluhových nástrojů	015	15 903	-15 818	85	85
B. XIII.	Držby dluhových nástrojů	016	1715		1715	
B. XIV.	Držby dluhových nástrojů	017	2 431	-1 287	1 134	1 296
B. XV.	Držby dluhových nástrojů	018	65 521	-348	65 173	68 163
B. XVI.	Držby dluhových nástrojů	019	8 287		8 287	
B. XVII.	Držby dluhových nástrojů	020	5 655		5 655	
B. XVIII.	Držby dluhových nástrojů	021	2 632		2 632	
B. XIX.	Držby dluhových nástrojů	022	25 890	-348	25 532	26 978
B. XX.	Držby dluhových nástrojů	023	24 648	-348	24 300	26 333
B. XXI.	Držby dluhových nástrojů	024	46		46	
B. XXII.	Držby dluhových nástrojů	025	110		110	
B. XXIII.	Držby dluhových nástrojů	026	708		708	
B. XXIV.	Držby dluhových nástrojů	027	368		368	
B. XXV.	Držby dluhových nástrojů	028	31 354		31 354	
B. XXVI.	Držby dluhových nástrojů	029	101		101	
B. XXVII.	Držby dluhových nástrojů	030	31 253		31 253	
B. XXVIII.	Držby dluhových nástrojů	031	510		510	
B. XXIX.	Držby dluhových nástrojů	032	422		422	
B. XXX.	Držby dluhových nástrojů	033	88		88	
B. XXXI.	Držby dluhových nástrojů	034	299		299	



Stránka 1 z 2

Označení	PASAIVA	Číslo řádku	Běžné období	Minulá účetní období
			5	6
A.	PASAIVA CELKEM (ř. 08 + 09 + 12)	027	391 245	395 511
A. I.	Vlastní kapitál (ř. 08 + 73 + 80 + 83 + 87 + 88)	028	354 610	351 804
A. II.	Základní kapitál (ř. 70 až 72)	029	344 541	342 541
A. III.	Základní kapitál	030	344 541	342 541
A. IV.	Kapitálové fondy (ř. 74 až 79)	031	3 716	3 513
A. V.	Osobní kapitálové fondy	032	3 716	3 513
A. VI.	Fondy ze zisku (ř. 81 + 82)	033	7 695	7 646
A. VII.	Rezervní fond	034	7 279	7 195
A. VIII.	Statutární a ostatní fondy	035	417	451
A. IX.	Výsledek hospodaření minulých let (ř. 84 až 86)	036	-2 231	-3 575
A. X.	Výsledek hospodaření minulých let	037	-2 231	-3 575
A. XI.	Výsledek hospodaření minulých let	038	885	1 679
A. XII.	Výsledek hospodaření minulých let	039	36 492	44 688
A. XIII.	Rezervy (ř. 91 až 94)	040	7 002	8 780
A. XIV.	Ostatní rezervy	041	7 002	8 780
A. XV.	Dlouhodobé závazky (ř. 96 až 105)	042	8 065	8 612
A. XVI.	Dlouhodobé závazky	043	8 065	8 612
A. XVII.	Krátkodobé závazky (ř. 107 až 117)	044	20 624	27 276
A. XVIII.	Závazky z obchodních vztahů	045	4 978	8 171
A. XIX.	Závazky z zaměstnanců	046	7 495	7 291
A. XX.	Závazky ze sociálního zabezpečení a zdravotního pojištění	047	3 904	3 272
A. XXI.	Krátkodobé přijaté zálohy	048	968	1 031
A. XXII.	Bankovní zálohy a účty	049	2	4
A. XXIII.	Bankovní zálohy a účty	050	3 028	6 880
A. XXIV.	Bankovní zálohy a účty	051	172	172
A. XXV.	Bankovní zálohy a účty	052	250	250
A. XXVI.	Bankovní zálohy a účty	053	143	39
A. XXVII.	Bankovní zálohy a účty	054	105	4
A. XXVIII.	Bankovní zálohy a účty	055	38	35



Stránka 2 z 2

Sešaveno dne: 9.4.2015  
Právní forma účetní jednotky: akciová společnost  
Přední podnikání účetní jednotky: kompletní poskytování zdravotnických služeb, pronájem nemovitosti, bytů a nebytových prostor, bez poskytování jiných než základních služeb zajišťujících řádný provoz nemovitosti, bytů a nebytových prostor  
Podpisový záznam: Věchová Marie  
Předseda představenstva Ing. Miloslav Červák, MBA  
Mistopředseda představenstva MUDr. František Štráský

VÝKAZ ZISKU A ZTRÁTY

(v celých tisících Kč)  
ke dni 31.12.2014

IČ  
260 95 165

Odpovědná firma nebo její  
základní údaje jednotky  
Nemocnice Prachatice, a.s.

Účetní jednotka nebo místo  
působení účetní jednotky  
Nebahovická 1015  
Prachatice  
383320

Označení	TEXT	Číslo řádku	
		a	b
I.	Třížby za prodej zboží	01	31 693
A.	Náklady vynaložené na prodeji zboží	02	26 096
+	Odpisování majetku (ř. 01-02)	03	5 597
II.	Výnosy (ř. 03 až 07)	04	227 018
II. 1.	Třížby za prodej vlastních výrobků a služeb	05	236 512
3.	Aktívace	07	408
B.	Výnosové nepřímky (ř. 03+10)	08	80 508
B. 1.	Spotřeba materiálu a energie	09	68 110
B. 2.	Služby	10	12 398
+	Přidělná hodnota (ř. 03+44-45)	11	161 709
C.	Odpisování majetku	12	148 750
C. 1.	Náklady na sociální zabezpečení a zdravotní péči	13	104 754
C. 2.	Odpisy dlouhodobého majetku a dlouhodobých nehmotných věcných prostředků	14	5 515
C. 3.	Náklady na sociální zabezpečení a zdravotní péči	15	34 819
C. 4.	Odpisování majetku	16	3 682
D.	Darů a poplatků	17	87
E.	Odpisy dlouhodobého nehmotného a hmotného majetku	18	18 842
III.	Třížby z prodeje dlouhodobého majetku a materiálu (ř. 20-21)	19	84
III. 1.	Třížby z prodeje dlouhodobého majetku	20	30
III. 2.	Třížby z prodeje materiálu	21	54
F.	Změlná část prodeje dlouhodobého majetku a materiálu (ř. 20-21)	22	218
F. 1.	Změlná část prodeje dlouhodobého majetku	23	189
F. 2.	Prodej majetku	24	19
G.	Změna stavu rezerv a opravných položek v provozu: úměrnost a kompenzační náklady	25	-885
IV.	Odpisy provozní výnosy	26	4 646
H.	Odpisy provozní výnosy	27	1 079
X.	Výnosové úbytky	30	358
O.	Odpisy finanční aktivity	42	57
O. 1.	Finanční výnosy z běžných hospodářských činností	45	75
O. 2.	Darů a příjmů za běžnou činnost	48	-18
O. 2. 1.	darů	49	-546
O. 2. 2.	příjmů	51	-546
***	Výsledek hospodářství za běžnou činnost	52	885
****	Výsledek hospodářství za účetní období (49-52)	60	1 679
*****	Výsledek hospodářství před zdaněním (49-52)	61	340
*****	Skutková výše úložítko	1	33 571
*****	Skutková výše úložítko	2	26 952
*****	Skutková výše úložítko	3	6 619
*****	Skutková výše úložítko	4	225 800
*****	Skutková výše úložítko	5	225 446
*****	Skutková výše úložítko	6	154
*****	Skutková výše úložítko	7	62 602
*****	Skutková výše úložítko	8	69 850
*****	Skutková výše úložítko	9	12 752
*****	Skutková výše úložítko	10	149 617
*****	Skutková výše úložítko	11	140 305
*****	Skutková výše úložítko	12	100 785
*****	Skutková výše úložítko	13	3 612
*****	Skutková výše úložítko	14	33 088
*****	Skutková výše úložítko	15	2 820
*****	Skutková výše úložítko	16	154
*****	Skutková výše úložítko	17	15 942
*****	Skutková výše úložítko	18	2 870
*****	Skutková výše úložítko	19	2 850
*****	Skutková výše úložítko	20	20
*****	Skutková výše úložítko	21	139
*****	Skutková výše úložítko	22	124
*****	Skutková výše úložítko	23	15
*****	Skutková výše úložítko	24	5 283
*****	Skutková výše úložítko	25	12 166
*****	Skutková výše úložítko	26	1 164
*****	Skutková výše úložítko	27	1 685
*****	Skutková výše úložítko	28	89
*****	Skutková výše úložítko	29	71
*****	Skutková výše úložítko	30	18
*****	Skutková výše úložítko	31	25
*****	Skutková výše úložítko	32	25
*****	Skutková výše úložítko	33	1 679
*****	Skutková výše úložítko	34	1 679
*****	Skutková výše úložítko	35	1 704



9.4.2015

alkoholová společnost

kompletní poskytování zdravotnických služeb, pronájem nemovitosti, bytů a nebytových prostor, bez poskytování jiných než základních služeb zajišťujících řízení provozu.

Právní forma účetní jednotky:

Právní forma účetní jednotky:

Právní forma účetní jednotky:

Právní forma účetní jednotky:

Právní forma účetní jednotky:

Právní forma účetní jednotky:

Právní forma účetní jednotky:

Právní forma účetní jednotky:

Právní forma účetní jednotky:

Právní forma účetní jednotky:

Právní forma účetní jednotky:

Právní forma účetní jednotky:

Právní forma účetní jednotky:

Právní forma účetní jednotky:

Právní forma účetní jednotky:

Zpracováno v souladu s výpisem  
č. 5092902 Sb., ve znění pozdějších předpisů

**PŘEHLED O ZMĚNÁCH  
VLASTNÍHO KAPITÁLU**  
(v celých tisících Kč)

ke dni 31.12.2014

Obchodní firma nebo jiný  
název účetní jednotky

**Nemocnice Prachatice, a.s.**

Sídlo, bydliště nebo místo  
pobytu účetní jednotky  
**Nebahovská 1015  
Prachatice  
38320**

	Počáteční zůstatek	Zvýšení	Snížení	Konečný zůstatek
A. Základní kapitál zapsaný v obchodním rejstříku	342 541	2 000	0	344 541
B. Základní kapitál nezapsaný v obchodním rejstříku	0	0	0	0
C. Součet A + B	342 541			
D. Vlastní akcie a vlastní obchodní podíly	0	0	0	0
* Součet A + B + D				344 541
E. Ažto	0	0	0	0
F. Rezervní fondy	7 195	84	0	7 279
G. Ostatní fondy ze zisku	451	340	374	417
H. Kapitálové fondy	3 513	205	0	3 718
I. Rozdíly z přecenění nezhaltu do hospodářského výhledu	0	0	0	0
J. Zisk minulých účetních období	1 679	0	1 679	0
K. Ztráta minulých účetních období	-3 575	0	-1 344	-2 231
L. Zisk/ztráta za účetní období po zdanění	886	886	0	886
* Celkem	<b>351 804</b>	<b>3 515</b>	<b>709</b>	<b>354 610</b>

Sestaveno dne:

9.4.2015

Právní forma účetní jednotky:

akciová společnost

Předmět podnikání účetní jednotky:

komplexní poskytování zdravotnických služeb, pronájem nemovitostí, bytů a nebytových prostor,

Podpisový záznam:

Vachtová Marie

Předseda představenstva Ing. Mihal Čanvaš, MBA

Místopředseda představenstva MUDr. František Stráský



Stránka 1.1.1

Zpracováno v souladu s výpisem  
č. 5092902 Sb., ve znění pozdějších předpisů

**PŘEHLED O PENĚŽNÍCH TOCÍCH**  
(v celých tisících Kč)

ke dni 31.12.2014

IC

260 95 165

Obchodní firma nebo jiný  
název účetní jednotky

**Nemocnice Prachatice, a.s.**

Sídlo, bydliště nebo místo  
pobytu účetní jednotky  
**Nebahovská 1015  
Prachatice  
38320**

	Běžné účetní období	Minulé účetní období
P. Stav peněžních prostředků a peněžních ekvivalentů na začátku účetního období	34 043	27 269
Peněžní toky z hlavní výdělečné činnosti (provizorní činnosti)		
Z. Účetní zisk nebo ztráta z běžné činnosti před zdaněním	340	1 704
A. 1 Úprava o neoprávněnou operaci	18 059	18 390
A. 1. 1 Úprava sálajících aktiv a urocůvání operace poskytl k nabytému majetku	16 542	15 942
A. 1. 2 Změna stavu rezervních prostředků, rezerv	-895	5 263
A. 1. 3 Zisk z prodeje sálajících aktiv	169	-2 726
A. 1. 4 Výnosy z podílů na zisku	0	0
A. 1. 5 Vybírané akciové úroky a výjimečné kapitálové a výtěžkové výnosové úroky	0	0
A. 1. 6 Případné úroky o ostatní nepanělné operace	-57	-89
A. * Čistý peněžní tok z prov. činnosti před zdaněním, změnami prac. kapitálu a mim. položkami	16 399	20 084
A. 2 Změny stavu nepeněžních sádek pracovního kapitálu	-5 341	1 058
A. 2. 1 Změna stavu pohledávek z prov. činnosti, předchozích letů aktiv	1 289	10 938
A. 2. 2 Změna stavu krátkodobých závazků z prov. činnosti, předchozích letů pasiv	-6 485	-9 742
A. 2. 3 Změna stavu zásob	-1 145	-138
A. 2. 4 Změna stavu krátkodobého finančního majetku nespatřujícího do peněžních prostřed. a ekvivalentů	0	0
A. ** Čistý peněžní tok z prov. činnosti před zdaněním a mimořádnými položkami	10 058	21 152
A. 3 Vybírané úroky a výjimečné kapitálové výnosy	0	0
A. 4 Přijaté úroky	0	0
A. 5 Zaplacené daň z příjmů za běžnou činnost a doměry daně za minulá období	57	89
A. 6 Příjmy a výdaje spojené s mimořádným hospodářským výtečným včetně daně z příjmů	0	0
A. *** Čistý peněžní tok z investiční činnosti	10 115	21 241
B. 1 Výdaje spojené s nabytím sálajících aktiv	-14 909	-19 750
B. 2 Příjmy z prodeje sálajících aktiv	30	0
B. 3 Zápůjčky a úvěry s příslušnými osobám	0	0
B. *** Čistý peněžní tok vztahující se k investiční činnosti	-14 879	-19 750
C. 1 Dopešný změn dlouhodobých, resp. krátkodobých závazků	0	0
C. 2 Dopešný změn vlastního kapitálu na peněžní prostředky a ekvivalenty	2 076	5 283
C. 2. 1 Zvýšení peněžních prostředků z důvodů zvýšení základního kapitálu, éka a fondů ze zisku	2 000	5 000
C. 2. 2 Vypisování podílů na vlastním jmění společníků	0	0
C. 2. 3 Další výnosy peněžních prostředků společníků a akcionářů	0	0
C. 2. 4 Úhrada ztráty společnosti	0	0
C. 2. 5 Přímé platby na vrub fondů	76	283
C. 2. 6 Výplacené podíly na zisku včetně zaplacené daně	0	0
C. *** Čistý peněžní tok vztahující se k finanční činnosti	2 076	5 283
F. Čistý zvýšení resp. snížení peněžních prostředků	-2 669	6 774
R. Stav peněžních prostředků a pen. ekvivalentů na konci účetního období	31 354	34 043

Sestaveno dne:

9.4.2015

Právní forma účetní jednotky:

akciová společnost

Předmět podnikání účetní jednotky:

komplexní poskytování zdravotnických služeb, pronájem nemovitostí, bytů a nebytových prostor, bez poskytování jiných než základních služeb zajišťujících řádný provoz nemocnice; bytů a nebytových prostor Vachtová Marie  
Předseda představenstva Ing. Mihal Čanvaš, MBA  
Místopředseda představenstva MUDr. František Stráský

Podpisový záznam:

Stránka 1.1.1



Příloha účetní závěrky za rok 2014

**OBSAH**

<b>1. OBECNÉ ÚDAJE</b> .....	<b>4</b>
1.1. ZALOŽENÍ A CHARAKTERISTIKA SPOLEČNOSTI.....	4
1.2. ZMĚNY A DODATKY V OBCHODNÍM REJSTŘÍKU V ÚPLYNULÉM ÚČETNÍM OBDOBÍ.....	4
1.3. ORGANIZAČNÍ STRUKTURA SPOLEČNOSTI.....	5
1.4. PŘEDSTAVENSTVO A DOZORČÍ RADA.....	6
<b>2. ZAMĚŠTNANCI, VEDENÍ SPOLEČNOSTI A STATUTÁRNÍ ORGÁNY</b> .....	<b>7</b>
2.1. OSOBNÍ NÁKLADY A POČET ZAMĚŠTNANČŮ.....	7
2.2. POSKYTNUTÉ PŮJČKY, ÚVĚRY ČI OSTATNÍ PLNĚNÍ.....	7
<b>3. ÚČETNÍ METODY A OBECNÉ ÚČETNÍ ZÁSADY</b> .....	<b>8</b>
3.1. PŘEHLED VÝZNAMNÝCH ÚČETNÍCH PRAVIDEL A POSTUPŮ.....	8
3.1.1. Dlouhodobý nehmotný majetek.....	8
3.1.2. Dlouhodobý hmotný majetek.....	9
3.1.3. Dlouhodobý finanční majetek.....	10
3.1.4. Zásoby.....	10
3.1.5. Pohledávky.....	10
3.1.6. Závazky z obchodních vztahů.....	10
3.1.7. Rezervy.....	10
3.1.8. Přepočty údajů v cizích měnách na českou měnu.....	11
3.1.9. Leasing.....	11
3.1.10. Daně.....	11
3.1.11. Danové odpisy dlouhodobého majetku.....	11
3.1.12. Splácená daň.....	11
3.1.13. Odčíslená daň.....	11
3.1.14. Dotace.....	12
3.1.15. Výnosy.....	12
3.1.16. Potéhlá odhadla.....	12
3.1.17. Mimořádné náklady a mimořádné výnosy.....	12
3.1.18. Změny způsobu oceňování, postupů odpočítání a postupů předcházejícím.....	12
3.1.19. Jiné.....	12
3.1.20. Přehled o peněžních tocích.....	12
<b>4. DOPLNŮJÍCÍ ÚDAJE K ROZVAZE A VÝKAZU ZISKU A ZTRÁTY</b> .....	<b>13</b>
4.1. DLOUHODOBÝ MAJETEK.....	13
4.1.1. Dlouhodobý nehmotný majetek.....	13
4.1.2. Dlouhodobý hmotný majetek.....	14
4.1.3. Dlouhodobý majetek zařazený zůstatným právem.....	16
4.2. ZÁSOBY.....	16
4.3. POHLEDAVKY.....	16
4.3.1. Krátkodobé pohledávky.....	16
4.3.2. Výkova struktura pohledávek z obchodních vztahů.....	16
4.3.3. Pohledávky k podnikům ve skupině.....	16
4.3.4. Tvorba opravných položek.....	16
4.4. ČASOVÉ ROZLIŠENÍ.....	17
4.4.1. Časové rozlišení aktiv.....	17
4.4.2. Časové rozlišení pasiv.....	17
4.5. VLASTNÍ KAPITÁL.....	18
4.5.1. Změny vlastního kapitálu.....	18
4.6. REZERVY.....	18
4.7. ZÁVAZKY.....	18
4.7.1. Dlouhodobé závazky.....	18
4.7.2. Krátkodobé závazky.....	19
4.7.3. Výkova struktura krátkodobých závazků z obchodních vztahů.....	19
4.7.4. Závazky k podnikům ve skupině.....	19
4.7.5. Dotace.....	19

Nemocnice Prachatice, a.s.

**PŘÍLOHA ÚČETNÍ ZÁVĚRKY ZA ROK 2014**

**Název společnosti:** Nemocnice Prachatice, a.s.  
**Sídlo:** Prachatice, Nebahovská 1015, PSČ 383 20  
**Právní forma:** Akciová společnost  
**IČ:** 260 95 165



Příloha účetní závěrky za rok 2014

1. OBECNÉ ÚDAJE

1.1. Založení a charakteristika společnosti

Nemocnice Prachatice, a.s. (dále jen „společnost“) byla založena jediným zakladatelem v souladu s ustanovením § 154 a násl. obchodního zákoníku, v platném znění, a to bez většině nabídky akcií podle ust. § 172 obchodního zákoníku, jako akciová společnost, na základě zakladatelské listiny ze dne 16. 09. 2005 a vznikla zapsáním do obchodního rejstříku Krajského soudu v Českých Budějovicích, oddíl B, vložka 1461, dne 30. září 2005.

Předmětem podnikání společnosti je:

- komplexní poskytování zdravotnických služeb,
- pronájem nemovitostí, bytů a nebytových prostor, bez poskytování jiných než základních služeb zajišťujících řádný provoz nemovitosti, bytů a nebytových prostor,
- hostinská činnost,
- podnikání v oblasti nakládání s nebezpečnými odpady,
- výroba, obchod a služby neuvedené v přílohách 1 až 3 živnostenského zákona,
- silniční motorová doprava – nákladní vnitrostátní provozovaná vozidly o největší povolené hmotnosti do 3,5 tuny včetně, - nákladní vnitrostátní provozovaná vozidly o největší povolené hmotnosti nad 3,5 tuny.

Sídlo společnosti je v Prachaticích, Nebahovská 1015, PSČ 383 20.

Společnost má základní kapitál ve výši 344 541 tis. Kč.

Účetní závěrka společnosti je sestavena k 31. 12. 2014.

Účetním obdobím je kalendářní rok - od 01. 01. 2014 do 31. 12. 2014.

Jediný akcionář: Jihočeský kraj – Česká Budějovice, U Zimního stadionu 1952/2, PSČ 370 76. Identifikační číslo: 708 90 650.

Akciová/ Společník	% podíl na základním kapitálu
Jihočeský kraj – Česká Budějovice	100 %
<b>Celkem</b>	<b>100 %</b>

1.2. Změny a dodatky v obchodním rejstříku v uplynulém účetním období

Rozhodnutí jediného akcionáře ze dne 13. 03. 2014 o zvýšení základního kapitálu společnosti o 2 000 tis. Kč na 344 541 tis. Kč. Zapsáno v obchodním rejstříku dne 02. 05. 2014.

Další změny v obchodním rejstříku jsou uvedeny v bodě 1.4. Představenstvo a dozorčí rada.

Nemocnice Prachatice, a.s.



Nemocnice Prachatice, a.s.



Příloha účetní závěrky za rok 2014

4.8.	DAŇ Z PŘÍJMŮ - SPLATNÁ	21
4.9.	ODLOŽENÁ DAŇ	22
4.10.	SPLATNÉ ZÁVAZKY Z TITULU SOCIÁLNÍHO A ZDRAVOTNÍHO POJIŠTĚNÍ A DAŇOVÉ NEDOPLATKY	22
4.11.	VÝNOSY Z BĚŽNÉ ČINNOSTI PODLE HLAVNÍCH ČINNOSTÍ	22
4.12.	SPOTŘEBOVANÉ NÁKUPY	23
4.13.	SLUŽBY	23
4.14.	VÝZNAMNÉ TRANSAKCE SE SRŮZNĚNÝMI STRANAMI	23
4.15.	CELKOVÉ NÁKLADY NA ODMĚNY STATUTÁRNÍMU AUDITOROVIAUDITORSKÉ SPOLEČNOSTI	24
4.16.	CELKOVÉ VÝDĚJE VYNALOŽENÉ NA VÝZKUM A VÝVOJ	24
4.17.	PODROZVAHOVÉ OPERACE	24
5.	OSTATNÍ DOPLŇUJÍCÍ ÚDAJE	25
6.	UDÁLOSTI, KTERÉ NASTALY PO DATU ÚČETNÍ ZÁVĚRKY	28

Příloha účetní závěrky za rok 2014

#### 1.4. Představenstvo a dozorčí rada

	Funkce	Jméno
Představenstvo	Předseda	Ing. Michal Čarvaš, MBA
	Místopředseda	MUDr. František Stráský
	Člen	Mgr. Miroslav Gros
	Člen	MUDr. Miroslava Čupková
	Člen	Ing. Martin Bláha, MBA
Dozorčí rada	Předseda	RNDr. Jana Krejsová
	Člen	Hana Pěštová
	Člen	MUDr. Roman Čerkl
	Člen	Petr Svoboda
	Člen	František Sklář
	Člen	Stanislav Rosa
	Člen	Vilém Klapsia
	Člen	Zdeněk Kollar
	Člen	MUDr. Jaroslava Ambrožová

V průběhu účetního období došlo k následujícím změnám v představenstvu a dozorčí radě společnosti:

Představenstvo:

Funkce	Původní člen	Nový člen	Datum změny
Člen	Ing. Martin Bláha, MBA	Ing. Martin Bláha, MBA	01. 01. 2014
Člen	Ing. Michal Čarvaš	Ing. Michal Čarvaš, MBA	10. 06. 2014
Předseda	Ing. Michal Čarvaš	Ing. Michal Čarvaš, MBA	10. 06. 2014

1. změna zapsána do obchodního rejstříku dne 02.01.2014.  
Další změny byly zapsány do obchodního rejstříku dne 10.06.2014.

Dozorčí rada:

Funkce	Původní člen	Nový člen	Datum změny
Člen	Ladislav Velich	Vilém Klapsia	27. 02. 2014
Člen			27. 02. 2014

Změna byla zapsána do obchodního rejstříku dne 02.05.2014.

Nemocnice Prachatice, a.s.



Příloha účetní závěrky za rok 2014

#### 1.3. Organizační struktura společnosti

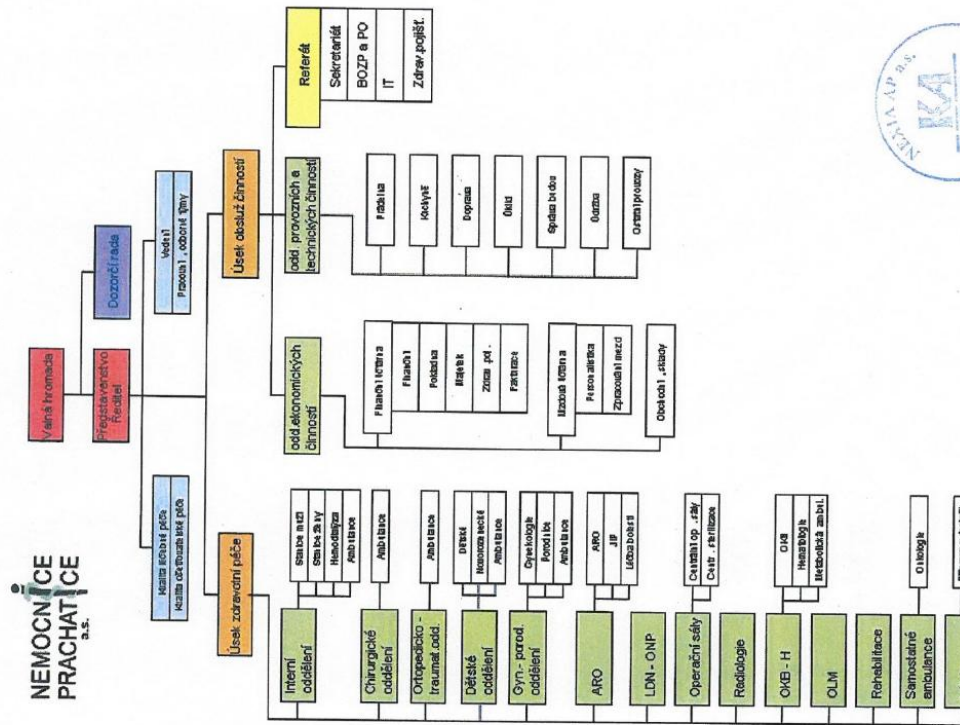

Nemocnice Prachatice, a.s.



Příloha účetní závěrky za rok 2014

### 2. ZAMĚŠTNANCI, VEDENÍ SPOLEČNOSTI A STATUTÁRNÍ ORGÁNY

#### 2.1. Osobní náklady a počet zaměstnanců

Průměrný přepočtený počet zaměstnanců a členů vedení společnosti za rok 2014 a 2013 je následující:

	Počet	Údaje v tis. Kč		
		Mzdové Náklady	Soc. a zdrav. zabezpečení	Ostatní náklady
Zaměstnanci	348	103 577	32 857	3 589
Vedení společnosti	3	1 177	400	73
St. org. spol.	14	5 515	1 562	0
<b>Celkem</b>	<b>365</b>	<b>110 269</b>	<b>34 819</b>	<b>3 662</b>

Orgány společnosti k 31. 12. 2014: 5 členové představenstva, 9 členů dozorčí rady

2013

	Počet	Údaje v tis. Kč		
		Mzdové Náklady	Soc. a zdrav. zabezpečení	Ostatní náklady
Zaměstnanci	340	99 541	31 542	2 759
Vedení společnosti	3	1 244	423	61
St. org. spol.	14	3 612	1 123	0
<b>Celkem</b>	<b>357</b>	<b>104 397</b>	<b>33 088</b>	<b>2 820</b>

Orgány společnosti k 31. 12. 2013: 5 členové představenstva, 9 členů dozorčí rady

#### 2.2. Poskytnuté půjčky, úvěry či ostatní plnění

V roce 2014 a v roce 2013 obdrželi členové představenstva odměny nad rámec základního platu ve výši 1 560 tis. Kč v roce 2014 a v roce 2013 také 1 560 tis. Kč.

Příloha účetní závěrky za rok 2014

### 3. ÚČETNÍ METODY A OBECNÉ ÚČETNÍ ZÁSADY

Účetnictví společnosti je vedeno a účetní závěrka byla sestavena v souladu se zákonem č. 563/1991 Sb., o účetnictví, v platném znění, vyhláškou č. 500/2002 Sb., kterou se provádějí některá ustanovení zákona č. 563/1991 Sb., o účetnictví, pro účetní jednotky, které jsou podnikateli účtujícími v soustavě podvojného účetnictví, v platném znění a Českými účetními standardy pro podnikatele, v platném znění a vnitropodnikovou směrnici pro účetnictví Nemocnice Prachatice, a.s.

Účetnictví respektuje obecné účetní zásady, především zásadu o oceňování majetku historickými cenami, zásadu účtování ve věcné a časové souvislosti, zásadu opatrnosti a předpoklad o schopnosti účetní jednotky pokračovat ve svých aktivitách.

Údaje v této účetní závěrce jsou vyjádřeny v tisících korunách českých (tis. Kč), není-li uvedeno jinak.

#### 3.1. Přehled významných účetních pravidel a postupů

##### 3.1.1. Dlouhodobý nehmotný majetek

Dlouhodobým nehmotným majetkem se rozumí majetek, jehož doba použitelnosti je delší než jeden rok a jehož ocenění je vyšší než 60 tis. Kč v jednotlivém případě.

Dlouhodobým nehmotným majetkem se rozumí nehmotné výsledky výzkumu a vývoje, software a ocenitelná práva.

Nakupovaný dlouhodobý nehmotný majetek se oceňuje pořizovací cenou včetně DPH, dle povahy nakupevaného majetku.

Technické zhodnocení, i v případě, že nepřevýšilo u jednotlivého majetku v úhrnu za zdaňovací období částku 40 tis. Kč, zvyšuje pořizovací cenu dlouhodobého nehmotného majetku.

Dlouhodobý nehmotný majetek je odpisován lineárně na základě jeho předpokládané doby životnosti následujícím způsobem:

Metoda odpisování	Počet let / %
Nehmotné výsledky výzkumu a vývoje	6 / 16,70
Software	4 / 25,00
Ocenitelná práva	6 / 16,67

##### Způsob tvorby opravných položek

Na základě provedené inventarizace nebyly vytvořeny opravné položky k dlouhodobému nehmotnému majetku.

Nemocnice Prachatice, a.s.



Nemocnice Prachatice, a.s.

Příloha účetní závěrky za rok 2014

3.1.3. Dlouhodobý finanční majetek

Společnost k rozvahovému dni nemá ani během sledovaného účetního období neměla žádné cenné papíry, podíly či deriváty nevládnula, tedy ani o nich neúčtovala.

3.1.4. Zásoby

Nakupované zásoby jsou oceňovány pořizovacími cenami. Pořizovací cena zahrnuje cenu zařízení a vedlejší pořizovací náklady – zejména celní poplatky, dopravné, provize, pojistné atd.

Výdaje materiálu ze skladu MTZ jsou účtovány metodou: FIFO.

Výdaje zásob ze skladu ÚL jsou účtovány metodou: dle skutečné pořizovací ceny.

Způsob tvorby opravných položek

Opravné položky k zásobám nejsou tvořeny.

3.1.5. Pohledávky

Pohledávky jsou při vzniku oceňovány jmenovitou hodnotou, následně sníženou o příslušné opravné položky k pochybným a nedobytným částkám.

Způsob tvorby opravných položek

Na základě inventarizace byly vytvořeny daňové opravné položky k pohledávkám nad 180 dní po splatnosti ve výši 20%.

Dále byly doúčtovány daňové opravné položky k pohledávkám ve výši 80 %, k těm pohledávkám, ke kterým byla vytvořena opravná položka v roce 2013 ve výši 20 % a které jsou po splatnosti v roce 2014 nad 360 dní.

Dále byly vytvořeny daňové opravné položky k pohledávkám nad 360 dní po splatnosti ve výši 100%.

3.1.6. Závazky z obchodních vztahů

Závazky z obchodních vztahů jsou zaúčtovány ve jmenovité hodnotě.

3.1.7. Rezervy

Rezervy jsou vytvářeny k pokrytí budoucích rizik a vydají, u nichž je znám účel, je pravděpodobné, že nastanou, avšak není jistá částka nebo datum, v němž budou plněny.

V účetním období roku 2014 byly tvořeny následující rezervy:

Rezerva na nevyčerpanou dovolenou. V běžném období byla vytvořena sestava pro výpočet rezervy na nevyčerpanou dovolenou přímo ve mzdovém softwaru PAM/VEMA, kde výpočet rezervy vychází z počtu dní nevyčerpané dovolené, který je násoben hodinovým průměrným výdělkem daného zaměstnance a dále násoben procentem odvodů sociálního a zdravotního pojištění ve výši 34 %.

Rezerva na výplatu odměn představenstvu za splnění ukazatelů HZ 2014. Rezerva byla vypočtena ve výši základního příslibu na rok 2014, včetně odvodů na sociálním a

Nemocnice Prachatice, a.s.



Příloha účetní závěrky za rok 2014

3.1.2. Dlouhodobý hmotný majetek

Dlouhodobým hmotným majetkem se rozumí majetek, jehož doba použitelnosti je delší než jeden rok a jehož ocenění je vyšší než 40 tis. Kč v jednotlivém případě.

Reprodukční pořizovací cenou se oceňuje dlouhodobý hmotný majetek nabytý darováním a vklad dlouhodobého hmotného majetku. Reprodukční pořizovací cena = cena, za kterou byl majetek pořízen v době, kdy se o něm účtuje. Darovaný dlouhodobý hmotný majetek se účtuje oproti vlastním kapitálům (pokud přesahuje hodnotu určenou dle vnitropodnikové směrnice tj. 40 tis. Kč).

Za technické zhodnocení se považuje i zhodnocení majetku (modernizace, rekonstrukce), které v úhrnu za zdaňovací období nepřevýšilo v úhrnu částku 40 tis. Kč. Technické zhodnocení zvyšuje pořizovací cenu dlouhodobého hmotného majetku.

Pořizovací cena dlouhodobého hmotného majetku, s výjimkou pozemků a nedokončených investic, je odpisována po dobu odhadované životnosti majetku lineární metodou následujícícm způsobem:

Metoda odpisování lineární		Počet let / %
Budovy	lineární metoda	60 / 1,70
Haly, stavby	lineární metoda	40 / 2,50
Zdravotnická technika	lineární metoda	12 / 8,40
Zdravotnická technika SKP	lineární metoda	10 / 10,00
33.10.11.		
Výpočetní technika	lineární metoda	8 / 12,50
Dopravní prostředky	lineární metoda	8 / 12,50
Inventář	lineární metoda	12 / 8,40
Energetické stroje	lineární metoda	24 / 4,20
Pracovní stroje	lineární metoda	12 / 8,40

Zisky či ztráty z prodeje nebo vyřazení majetku jsou určeny jako rozdíl mezi výnosy z prodeje a účetní zůstatkovou hodnotou majetku k datu prodeje a jsou účtovány do výkazu zisku a ztráty.

Oceňovací rozdíl k nabytému majetku obsahující kladný (aktivní) rozdíl mezi oceněním podniku nabytého nepeněžitým vkladem v rámci navýšení základního kapitálu společností a souhrnem ocenění jednotlivých složek majetku v účetní vkladající účelní jednotky. Aktivní oceňovací rozdíl k nabytému majetku se odpisuje do nákladů rovnoměrně 180 měsíců od účinnosti vkladu.

Způsob tvorby opravných položek

Na základě provedené inventarizace nebyly vytvořeny opravné položky k dlouhodobému hmotnému majetku.

Nemocnice Prachatice, a.s.



Příloha účetní závěrky za rok 2014

3.1.14. Dotace

Společnost účtuje dotace k úhradě nákladů do ostatních provozních výnosů ve věcné a časové souvislosti s účtováním nákladů na stanovený účel. Dotace na pořízení dlouhodobého nehmotného a hmotného majetku a technického zhodnocení snižují pořizovací cenu majetku.

3.1.15. Výnosy

Výnosy jsou zaúčtovány v hodnotě poskytnutého plnění nebo plnění, které bude poskytnuto, a představují pohledávky za zboží a služby poskytnuté v průběhu běžné činnosti, po odečtení slev, daně z přidané hodnoty a dalších daní souvisejících s prodeji.

3.1.16. Použití odhadů

Sestavení účetní závěrky vyžaduje, aby vedení společnosti používalo odhady a předpoklady, jež mají vliv na vykazované hodnoty majetku a závazků k datu účetní závěrky a na vykazovanou výši výnosů a nákladů za sledované období. Vedení společnosti stanovilo tyto odhady a předpoklady na základě všech jemu dostupných relevantních informací. Nicméně, jak vyplývá z podstaty odhadu, skutečné hodnoty v budoucnu se mohou od těchto odhadů odlišovat.

3.1.17. Mimořádné náklady a mimořádné výnosy

Společnost neměla ve sledovaném účetním období důvod účtovat o mimořádných událostech.

3.1.18. Změny způsobu oceňování, postupů odpisování a postupů účtování oproti předcházejícímu účetnímu období

V roce 2014 nebyly změny oproti roku 2013.

3.1.19. Jiné

Společnost nezjistila jiná rizika než, na které vytvořila rezervy (nevyčerpaná dovolená, odměny představenstvo, odměny vedoucích pracovníků a nemajetková újma).

3.1.20. Přehled o peněžních tocích

Přehled o peněžních tocích byl sestaven nepřímou metodou. Peněžní ekvivalenty představují krátkodobý likvidní majetek, který lze snadno a pohotově převést na předem známou částku v hotovosti. Peněžní prostředky a peněžní ekvivalenty lze analyzovat takto:

	(údaje v tis. Kč)
Pokladni hotovost a peníze na cestě	31. 12. 2014 31. 12. 2013
Účty v bankách	101 112
<b>Peněžní prostředky a peněžní ekvivalenty celkem</b>	<b>31 253 33 931</b>
	<b>31 354 34 043</b>

Nemocnice Prachatice, a.s.



Příloha účetní závěrky za rok 2014

zdravotním pojištění. Za rok 2014 byla všechna kritéria ze strany představenstva splněna.

Rezerva na výplatu odměn vedoucích pracovníků (primární, smluvní sestry, vedoucí) za splnění ukazatelů KHZ (kritérií hmotné zainteresovanosti). Rezerva byla vypočtena na základě provedených vyhodnocení plnění KHZ, plnění ukazatelů a odhad vyhodnocení hodnotících pohovortí.

Rezerva na náhradu nemajetkové újmy za účelem narovnání sporu. Účastníci se dohodli, že jako definitivní narovnání vzájemných vztahů poskytne strana odškodňující straně poškozené, na základě písemné dohody, částku konečného vypořádání.

Číselné vyjádření účtování je uvedeno v kapitole 4.6. Rezervy.

3.1.8. Přepečty údajů v cizích měnách na českou měnu

Účetní operace v cizích měnách prováděné během roku jsou účtovány aktuálním kurzem České národní banky platným ke dni uskutečnění účetního případu.

Aktiva i pasiva v cizích měnách vykázaná k rozvahovému dni byla přeúčtena kurzem České národní banky platným ke dni 31. 12. 2014.

3.1.9. Leasing

Společnost ve sledovaném účetním období nepořizovala žádný majetek formou finančního pronájmu ani formou operativního pronájmu.

3.1.10. Daně

3.1.11. Daňové odpisy dlouhodobého majetku

Pro účely výpočtu daňových odpisů je použita lineární metoda.

3.1.12. Splátaná daň

Společnost provedla kalkulaci daně, která prokázala nulovou splatnou daň z příjmu právnických osob za zdaňovací období roku 2014.

3.1.13. Odložená daň

Výpočet odložené daně je založen na závazkové metodě vycházející z rozvahového přístupu.

Odložená daň resp. její změna je zaúčtována do výsledovky.

Odložené daňové pohledávky a závazky jsou vzájemně započítány a v rozvaze vykazány v celkové netto hodnotě s výjimkou případů, kdy nelze některé dílčí daňové pohledávky započítávat proti dílčím daňovým závazkům, ale taková situace v roce 2014 nenastala.



Nemocnice Prachatice, a.s.

Příloha účetní závěrky za rok 2014

4. DOPLNĚJÍCÍ ÚDAJE K ROZVAZE A VÝKAZU ZISKU A ZTRÁTY

4.1. Dlouhodobý majetek

4.1.1. Dlouhodobý nehmotný majetek

Pořizovací cena

	Stav k 31.12.2012		Stav k 31.12.2013		Stav k 31.12.2014	
	Přirát	Úbytky	Přirát	Úbytky	Přirát	Úbytky
Zřizovací výdaje	0	0	0	0	0	0
Nehm. výsl. výzkumu a vývoje	174	0	174	0	174	0
Software	5 271	147	5 418	95	5 513	66
Ocenitelná práva	0	0	0	0	0	0
Goodwill	0	0	0	0	0	0
Jiný DNM	278	0	11	267	0	10
Nedokončený DNM	0	147	0	147	0	161
Poskytnuté zálohy na DNM	0	0	0	0	0	0
<b>Celkem</b>	<b>5 723</b>	<b>294</b>	<b>5 859</b>	<b>322</b>	<b>6 010</b>	<b>0</b>

Oprávký

	Stav k 31.12.2012		Stav k 31.12.2013		Stav k 31.12.2014	
	Přirát	Úbytky	Přirát	Úbytky	Přirát	Úbytky
Zřizovací výdaje	0	0	0	0	0	0
Nehm. výsl. výzkumu a vývoje	174	0	174	0	174	0
Software	4 740	388	5 128	288	5 416	0
Ocenitelná práva	0	0	0	0	0	0
Goodwill	0	0	0	0	0	0
Jiný DNM	278	0	11	267	0	10
Nedokončený DNM	0	0	0	0	0	0
Opravná položka k DNM	0	0	0	0	0	0
<b>Celkem</b>	<b>5 192</b>	<b>388</b>	<b>5 569</b>	<b>288</b>	<b>5 847</b>	<b>0</b>

Zůstatková hodnota

	Stav k 31.12.2013		Stav k 31.12.2014	
	Přirát	Úbytky	Přirát	Úbytky
Zřizovací výdaje	0	0	0	0
Nehm. výsl. výzkumu a vývoje	290	97	290	97
Software	0	66	0	66
Ocenitelná práva	0	0	0	0
Goodwill	0	0	0	0
Jiný DNM	0	0	0	0
Nedokončený DNM	0	0	0	0
Poskytnuté zálohy na DNM	0	0	0	0
<b>Celkem</b>	<b>290</b>	<b>163</b>	<b>290</b>	<b>163</b>

Příloha účetní závěrky za rok 2014

4.1.2. Dlouhodobý hmotný majetek

Pořizovací cena

	Stav k 31.12.2012		Stav k 31.12.2013		Stav k 31.12.2014	
	Přirát	Úbytky	Přirát	Úbytky	Přirát	Úbytky
Pozemky	1 116	2 836	79	3 873	0	3 873
Stavby	349 331	14 404	0	363 735	1 612	0
Samostatné movité věci	19 104	0	19 104	0	19 104	0
- Energetické stroje a zařízení	103 882	5 771	754	108 899	11 562	1 919
- Pracovní stroje a zařízení	7 101	1 108	0	8 209	0	8 209
- Přístroje a sv.tech.zařízení	79 165	3 868	692	82 741	9 823	1 760
- Dopravní prostředky	4 139	0	0	4 139	1 087	0
- Inventář	3 789	103	62	3 789	217	795
- Výpočetní technika	18 198	50	1 253	16 995	74	159
Jiný DNM	824	19 603	20 165	262	14 586	13 133
Nedokončený DNM	0	0	0	0	0	0
Zálohy na DNM	2 431	0	2 431	0	0	0
Oceňovací rozdíly k nabytému majetku	494 886	42 664	22 251	515 299	27 760	16 144
<b>Celkem</b>	<b>494 886</b>	<b>42 664</b>	<b>22 251</b>	<b>515 299</b>	<b>27 760</b>	<b>16 144</b>

Oprávký

	Stav k 31.12.2012		Stav k 31.12.2013		Stav k 31.12.2014	
	Přirát	Úbytky	Přirát	Úbytky	Přirát	Úbytky
Pozemky	0	0	0	0	0	0
Stavby	98 838	6 121	0	104 979	6 410	0
Samostatné movité věci	7 377	325	0	7 702	326	0
- Energetické stroje a zařízení	48 812	8 779	544	57 047	9 411	1 474
- Pracovní stroje a zařízení	2 988	432	0	3 420	465	3 983
- Přístroje a sv.tech.zařízení	4 938	715	0	5 653	756	0
- Dopravní prostředky	35 083	6 993	498	41 578	7 543	1 315
- Inventář	3 779	165	0	3 944	156	4 100
- Výpočetní technika	264	45	46	263	60	323
Jiný DNM	17 660	429	0	2 189	431	159
Nedokončený DNM	18 163	0	1 253	16 910	0	1 092
Opravná položka k DNM	0	0	0	0	0	0
Oceňovací rozdíly k nabytému majetku	973	162	0	1 135	162	0
<b>Celkem</b>	<b>174 183</b>	<b>15 387</b>	<b>1 797</b>	<b>187 773</b>	<b>16 309</b>	<b>2 566</b>

Zůstatková hodnota

	Stav k 31.12.2013		Stav k 31.12.2014	
	Přirát	Úbytky	Přirát	Úbytky
Pozemky	3 873	3 873	0	0
Stavby	258 756	253 938	11 402	11 076
Samostatné movité věci	51 852	53 558	4 789	4 324
- Energetické stroje a zařízení	3 467	3 090	41 163	43 000
- Pracovní stroje a zařízení	215	1 146	315	472
- Přístroje a sv.tech.zařízení	1 883	1 526	85	85
- Dopravní prostředky	262	1 715	0	0
- Inventář	1 296	1 134	0	0
- Výpočetní technika	327 526	325 399	0	0
Jiný DNM	0	0	0	0
Nedokončený DNM	0	0	0	0
Zálohy na DNM	0	0	0	0
Oceňovací rozdíly k nabytému majetku	0	0	0	0
<b>Celkem</b>	<b>327 526</b>	<b>325 399</b>	<b>327 526</b>	<b>325 399</b>

Nemocnice Prachatice, a.s.



Nemocnice Prachatice, a.s.



Příloha účetní závěrky za rok 2014

4.1.3. Dlouhodobý majetek zatížený zástavním právem

Společnost neviduje žádný dlouhodobý majetek zatížený zástavním právem.

4.2. Zásoby

Hodnota zásob je tvořena zejména zásobami MTZ v celkové hodnotě k 31. 12. 2014 576 tis. Kč (resp. 639 tis. Kč k 31. 12. 2013), léky pro nemocnici v celkové hodnotě k 31. 12. 2014 5 079 tis. Kč (resp. 4 139 tis. Kč k 31. 12. 2013) a hodnotou zboží – léků na skladě v lékárně číní k 31. 12. 2014 2 632 tis. Kč (resp. 2 364 tis. Kč k 31. 12. 2013).

4.3. Pohledávky

4.3.1. Krátkodobé pohledávky

4.3.2. Věková struktura pohledávek z obchodních vztahů

Rok	Kategorie	Po splatnosti (údaje v tis. Kč)					Celkem po splatnosti
		Do splatnosti 0-90 dní	91-180 dní	181-360 dní	1-2 roky	2 a více let	
2014	Brutto	24 170	87	29	177	167	478
	Opr. položky	0	0	0	-177	-167	-348
	Netto	24 170	87	29	0	0	24 300
2013	Brutto	25 954	172	129	98	171	643
	Opr. položky	0	0	-20	-171	-73	-264
	Netto	25 954	172	129	78	0	379

4.3.3. Pohledávky k podnikům ve skupině

Název společnosti	Stav k 31.12.2014	Stav k 31.12.2013
Krátkodobé pohledávky k podnikům ve skupině	0	0
Pohledávky mimo skupinu	24 300	26 333
<b>Krátkodobé pohledávky celkem</b>	<b>24 300</b>	<b>26 333</b>

4.3.4. Tvorba opravných položek

Pohledávky	částka v Kč	%	Danové v Kč
NEZDRAVSL	3 671,-	20	735,40
REGULP	450,-	20	90,-
REGULPOP	4 400,-	20	880,-
REGULPOPL	9 000,-	20	1 800,-
<b>Celkem</b>	<b>17 521,-</b>		<b>3 505,40</b>

Nemocnice Prachatice, a.s.



Příloha účetní závěrky za rok 2014

V roce 2014 byly hodnotově nejvýznamnější následující přírůstky:

- a) Nehmotného majetku:
- Software : TZ - NIS Akord 95 tis. Kč
  - Ocenitelná práva : Webové stránky Nem.PT 66 tis. Kč
- b) Hmotného majetku:
- ultrazvukový přístroj APLIO 400 2 321 tis. Kč
  - anesteziologický přístroj AVANCE – 2 ks 1 797 tis. Kč
  - laserový přístroj FOTONA XP-2 Focus 1 147 tis. Kč
  - rekonstrukce WC, koupelny, pokojů 1 132 tis. Kč
  - videokolonoskop CF s příslušenstvím 1 088 tis. Kč
  - sanitní vozidlo VW T5 Kombi 1 087 tis. Kč
  - gama sonda na detekci sentinelových uzlin 529 tis. Kč
  - dialyzační přístroj 462 tis. Kč
  - TZ – trafostanice 410 tis. Kč
  - bateriová vrtačka s pilou 364 tis. Kč
  - varné kotle – 3 ks 359 tis. Kč
  - TZ – centrální monitorovací systém 327 tis. Kč
  - přístroj na laboratorní kontrolu teploty 315 tis. Kč

V roce 2014 byly hodnotově nejvýznamnější následující úbytky:

- a) Nehmotného majetku: žádné
- b) Hmotného majetku:
- anesteziologický přístroj – 2 ks 1 058 tis. Kč
  - analyzátor ACL-ELITE 382 tis. Kč
  - pila sagitální GA 440 125 tis. Kč

Drobný dlouhodobý nehmotný a hmotný majetek neuvedený v rozvaze

	Údaje v tis. Kč)	
	Stav k 31.12.2013	Stav k 31.12.2014
Drobný dlouhodobý nehmotný majetek	655	86
Drobný dlouhodobý hmotný majetek	5 917	227
<b>Celkem</b>	<b>6 572</b>	<b>313</b>

Společnost pořídila v roce 2014 drobný dlouhodobý nehmotný majetek v částce 32 tis. Kč, v roce 2013 žádný tento majetek nepořídila. Drobný dlouhodobý nehmotný majetek se nevykazuje v položce dlouhodobého majetku, ale účtuje se přímo do nákladů.

Společnost pořídila v roce 2014 drobný dlouhodobý hmotný majetek v částce 1 407 tis. Kč a v roce 2013 v částce 378 tis. Kč. Tento majetek představuje drobný dlouhodobý hmotný majetek, což jsou ostatní movité věci a soubory movitých věcí s dobou použitelnosti delší než jeden rok nevykázané v položce dlouhodobého majetku – účtuje se o nich jako o zásobách, přímo jednorázově do nákladů.



Nemocnice Prachatice, a.s.

Příloha účetní závěrky za rok 2014

4.5. Vlastní kapitál

4.5.1. Změny vlastního kapitálu		k 31. 12. 2013	k 31. 12. 2014	v tis. Kč
Vlastní kapitál				
- základní kapitál		351 804	354 610	
- změny základního kapitálu		342 541	344 541	
- kapitálové fondy		0	0	
- rezervní fondy, ostatní fondy		3 513	3 718	
- výsledek hosp. minulých let		7 646	7 696	
- výsledek hosp. běž. úč. období		-3 575	-2 231	
		1 679	886	

základní kapitál - zvýšení o částku 2 000 tis. Kč /je zapsáno v OR/  
kapitálové fondy - zvýšení o částku 205 tis. Kč /finanční a naturální dary/  
rezervní fond - zvýšení o částku 84 tis. Kč /přídel ze zisku/  
ostatní fondy - zvýšení o částku 340 tis. Kč /přídel ze zisku/  
a snížení o částku 374 tis. Kč /poskytnutí soc. příspěvek, rekreace, zájezdy, setkání důchodců, příspěvek na ples nemocnice, vzdělávání a poukázky ÚL/  
výsledek hospodaření minulých let (ztráta) - snížen o částku 1 344 tis. Kč /přídelem ze zisku/

4.6. Rezervy

	(údaje v tis. Kč)		
	Rezerva na daň z příjmů	Ostatní rezervy	Rezervy celkem
Zůstatek k 31. 12. 2013	0	8 780	8 780
Tvorba rezerv	0	3 653	3 653
Rozpuštění rezerv	0	-4 631	-4 631
<b>Zůstatek k 31. 12. 2014</b>	<b>0</b>	<b>7 802</b>	<b>7 802</b>

Tvorba rezerv:  
- ostatní rezerva - dovolená 4 848 tis. Kč  
- ostatní rezerva - odměny představenstvo 1 493 tis. Kč  
- ostatní rezerva - odměny vedoucích pracovníků 911 tis. Kč  
- ostatní rezerva - nemajetková újma 550 tis. Kč

Rozpuštění rezerv:

- ostatní rezerva - odměny představenstvo -1 849 tis. Kč  
- ostatní rezerva - dovolená -4 149 tis. Kč  
- ostatní rezerva - opravy -1 700 tis. Kč  
- ostatní rezerva - odměny vedoucích pracovníků -1 082 tis. Kč

4.7. Závazky

4.7.1. Dlouhodobé závazky

Celková výše dlouhodobých závazků, což jsou závazky s dobou splatnosti delší než 1

Nemocnice Prachatice, a.s.

Příloha účetní závěrky za rok 2014

Pohledávky	částka v Kč	%	Daňové v Kč
REGULP	390,--	80	312,--
REGULPOP	78 800,--	80	63 040,--
REGULPOPL	5 130,--	80	4 104,--
SLUŽMIMOZP	2 900,--	80	2 320,--
<b>Celkem</b>	<b>87 220,--</b>		<b>69 776,--</b>
Pohledávky	částka v Kč	%	Daňové v Kč
REGULP	540,--	100	540,--
REGULPOP	85 100,--	100	85 100,--
REGULPOPL	7 290,--	100	7 290,--
<b>Celkem</b>	<b>92 930,--</b>		<b>92 930,--</b>

V roce 2014 byly vytvořeny daňové opravné položky k pohledávkám v celkové výši 166 211,40 Kč.

Zůstatek na účtu opravných položek = 181 511,-- Kč

Nové vytvořené opravné položky v roce 2014 = 166 211,40 Kč

Celkem účet daňových opravných položek = 347 722,40 Kč

4.4. Časové rozlišení

4.4.1. Časové rozlišení aktivní

Dohadné účty aktivní - snížení nákladů, ve výši 708 tis. Kč, jedná se převážně o bonusy za léky za IV/IV 2014.  
Náklady příštích období jsou ve výši 422 tis. Kč. Jedná se o odborné staže lékařů, IT služby, sponžebu topného oleje, akreditaci OKB, odborné posudky, členské příspěvky a předplacené dopředu.

Příjmy příštích období jsou ve výši 88 tis. Kč, jedná se o tržby za zdravotními pojišťovnami, týkající se vesměs prosince 2014.

4.4.2. Časové rozlišení pasivní

Dohadné účty pasivní - náklady, jsou ve výši 162 tis. Kč a jde o auditorské služby, daňové poradenství a vyúčtování tepla za rok 2014.

Dohadné účty pasivní - pojistné, je ve výši 510 tis. Kč, jedná se o pojistné za rok 2014.

Dohadné položky pasivní - snížení výnosů, je ve výši 2 354 tis. Kč. Nejvýznamnější položka je za regulaci srážku za vyžádanou péči od ZP MV ČR za rok 2014.

Výdaje příštích období jsou ve výši 105 tis. Kč a jde o soudní poplatky ve výši 51 tis. Kč, sponžebu energií ve výši 35 tis. Kč a služby ve výši 19 tis. Kč za rok 2014.

Výnosy příštích období jsou ve výši 38 tis. Kč. Jedná se o prodej parkovacích karet na rok 2015.

Nemocnice Prachatice, a.s.



Příloha účetní závěrky za rok 2014

Plán a vyúčtování dotací:

\*)Plánovaná kalkulace neinvestičního příspěvku 2014

Činnost	(v Kč)									
	Příjmý mater.	Osobní náklady	Ost.př. jiné nákl.	Provozní režie	Společná režie	Zisk 7%	Výnosy bez přisp.	Vyrovnávací platba JZK		
	1	2	3	4	5	6	7	8		
Pohotovostní služba LSPP	20 000	1 200 000	20 000	40 000	80 000	95 200	300 000	1 155 200		
Pohot. služba na ambulancích mimo prov.dobu LSPP	120 000	5 290 000	40 000	160 000	120 000	401 100	3 006 300	3 124 800		
<b>Celkem</b>	<b>140 000</b>	<b>6 490 000</b>	<b>60 000</b>	<b>200 000</b>	<b>200 000</b>	<b>496 300</b>	<b>3 306 300</b>	<b>4 280 000</b>		

Vyporádání neinvestičního příspěvku dle jednotlivých činností dle Smlouvy o poskytnutí vyrovnávací platby za závazek veřejné služby č. SZS/OSVZ/1/14 (v Kč)

Činnost	(v Kč)									
	Příjmý mater.	Osobní náklady	Ost. přímé nákl.	Provozní režie	Spol. režie	Zisk 7%	Výnosy bez přisp.	Cena činnosti	Přísp. JZK	Vratka přisp.
	1	2	3	4	5	6	7	8	9	10
Pohotovostní služba LSPP	20 192	1 315 559	18 023	33 847	128 406	106 122	250 491	1 371 658	1 155 000	0
Pohot. služba na ambulancích mimo prov.dobu LSPP	122 781	6 612 121	39 760	180 157	111 262	494 626	3 246 566	4 314 441	3 125 000	0
<b>Celkem</b>	<b>142 973</b>	<b>7 927 680</b>	<b>57 783</b>	<b>214 004</b>	<b>239 668</b>	<b>600 748</b>	<b>3 496 057</b>	<b>5 686 099</b>	<b>4 280 000</b>	<b>0</b>

Nemocnice Prachatice, a.s.



Příloha účetní závěrky za rok 2014

rok k 31. 12. 2014, je nulová, k 31. 12. 2013 byla výše dlouhodobých závazků také nulová.

Položka dlouhodobé závazky obsahuje pouze odložený daňový závazek, který činí k 31. 12. 2014 8 066 tis. Kč, viz bod 4.9. Odložená daň.

4.7.2. Krátkodobé závazky

4.7.3. Věková struktura krátkodobých závazků z obchodních vztahů

Rok	Kategorie	De splatnosti	Po splatnosti		(údaje v tis. Kč)	
			0-90 dní	91-180 dní	1-2 roky	2 a více let
2014	Krátkodobé	4 978	0	0	0	0
2013	Krátkodobé	8 171	0	0	0	0

4.7.4. Závazky k podnikům ve skupině

Název společnosti	Stav k 31.12.2014	Stav k 31.12.2013
Nemocnice České Budějovice, a.s.	202	169
<b>Celkem krátkodobé závazky k podnikům ve skupině</b>	<b>202</b>	<b>169</b>

Závazky mimo skupinu	Stav k 31.12.2014	Stav k 31.12.2013
Krátkodobé závazky celkem	4 776	8 002
<b>Krátkodobé závazky celkem</b>	<b>4 978</b>	<b>8 171</b>

4.7.5. Dotace

Rozpis přijatých dotací na investiční a provozní účely

Důvod dotace	Poskytovatel	Běžné období		Mimné období
		Nemocnice, Č. Budějovice	59 800	
Zajištění provozu NOR v okrese PT	Jihočeský kraj, České Budějovice	4 280 000	4 280 000	60 900
Vyrovnávací platba	Jihočeský kraj, České Budějovice	129 120	129 120	153 598
Grantový program – Podpora vzdělávání lékařů v nemocnicích se sídlem v Jihočeském kraji	Jihočeský kraj, České Budějovice			

Nemocnice Prachatice, a.s.



Příloha účetní závěrky za rok 2014

#### 4.9. Odložené daň

Odložený daňový závazek lze analyzovat následovně:

Odložená daň z titulu: postup účtování viz kapitola 3.1.1.10. Daň

	k.31. 12. 2013	k.31. 12. 2014
Základ odložené daň		
Rozdíly v účtení a daňové zranakové ceně DDM	59 835	54 144
Účtení opravné položky k pohledávkám	0	0
Účtení opravné položky k zásobám	0	0
Jiné rozdíly OR	1 296	1 134
Kumulovaná daňová zrada	-7 026	-5 024
Rezervy	-8 780	-7 802
Zdravotní a sociální pojištění - odměny představenstva	0	0
Celkem	45 325	42 452
Sazba daň z příjmů	19 %	19 %
Odložený daňový závazek	8 612	8 066

#### 4.10. Splatné závazky z titulu sociálního a zdravotního pojištění a daňové nedoplatky

Společnost nemá splatné závazky z titulu pojistného na sociální zabezpečení a příspěvku na státní politiku zaměstnanosti. Výše nesplacených závazků z titulu pojistného na sociální zabezpečení a příspěvku na státní politiku zaměstnanosti činila 2 707 tis. Kč k 31. 12. 2014 (2 588 tis. Kč k 31. 12. 2013). Uhrazeno ve splatnosti.

Společnost nemá splatné závazky z titulu veřejného zdravotního pojištění. Výše nesplacených závazků z titulu veřejného zdravotního pojištění činila 1 198 tis. Kč k 31. 12. 2014 (1 139 tis. Kč k 31. 12. 2013). Uhrazeno ve splatnosti.

Společnost nemá vůči místně příslušným finančním orgánům daňové nedoplatky. Závazky vůči finančnímu úřadu ve splatnosti činí 906 tis. Kč k 31. 12. 2014 (979 tis. Kč k 31. 12. 2013). Uhrazeno ve splatnosti.

#### 4.11. Výnosy z běžné činnosti podle hlavních činností

	Období do 31.12.2014		Období do 31.12.2013	
	Tuzem. Zahr.	Celkem	Tuzem. Zahr.	Celkem
Prodej léků, SZM	27 829	0	27 829	30 174
Prodej zboží ostatní	3 864	0	3 864	3 397
Tržby za prodej zboží celkem	31 693	0	31 693	33 571
Zdravotní výkony	221 973	0	221 973	211 321
Regulační poplatky	5 747	0	5 747	5 122
Ost. (pronájem, ad.)	8 892	0	8 892	9 003
Tržby za prodej vlastních výrobků a služeb celkem	236 612	0	236 612	225 446

Nemocnice Prachatice, a.s.



Příloha účetní závěrky za rok 2014

#### Propočet přípustné výše investiční podpory pro rok 2014 (v tis. Kč)

Název investiční akce	Pd 2013	Co	Op	Zp	Po	Fm
Anestezio logický přístroj AVANCE CS2 – 2 kusy	1 721	1 797	76			
Ultrazvukový přístroj APLIO 400	2 236	2 321	65			
<b>Celkem přepočet přípustné výše investiční podpory pro rok 2014</b>	<b>3 977</b>	<b>4 118</b>	<b>141</b>			

#### Legenda:

Pd – je Nejvyšší možná dovolená veřejná podpora v daném roce

Co – je Obvyklá aktuální cena věci, zařízení přístroje, stavby na trhu (dle zakladatelem schváleného plánu investice)

Op – je Poměrná část odpisů plánovaných za daný rok z majetku používaného k plnění závazků služby veř. zájmu

Zp – je Poměrná část zisku po zdanění plánovaného z plnění závazku služby veř. zájmu za daný rok

Po – je Ostatní veřejná podpora plánovaná v aktuálním roce (ISPROFIN, fondy EU)

Fm – je Disponibilní složky vlastního kapitálu (u obchodních společností)

#### 4.8. Daň z příjmů - splatná

Byla provedena kalkulace splatné daně z příjmů právnických osob za rok 2014, nebyl důvod k tvorbě rezervy na daň z příjmů právnických osob za zdanovací období roku 2014.

V roce 2014 jsme pozastavili daňové odpisy v částce 7 830 tis. Kč. Odpisy byly pozastaveny v rámci 5. odpisové skupiny. Díky pozastavení daňových odpisů dochází k využití odečtu ztráty z minulých let ve výši 2 003 tis. Kč, odpočtu na podporu odborného vzdělávání ve výši 1 898 tis. Kč a též slevy na dani ve výši 364 tis. Kč.

Kalkulace splatné daně z příjmů	
F. 10 Hospodářský výsledek	340
F. 30	205
F. 40	4 686
F. 50	5 286
F. 70 Meziroční	10 177
F. 112	4 699
F. 150	0
F. 170 Meziroční	4 699
F. 200 Základ daně	5 818
F. 230 Odečet ztráty z minulých let	2 003
F. 240 Reinvestice 10% a výzkum a vývoj	0
Odpis na podporu odborného vzdělávání	1 898
F. 250 Základ daně po odečtu	1 917
F. 270 Zánovní sleva na dani	1 917
F. 290 Daň 19%	364
F. 300 Sleva na dani	364
F. 340 Celková daňová povinnost	0

Nemocnice Prachatice, a.s.



Příloha účetní závěrky za rok 2014

**4.15. Celkové náklady na odměny statutárnímu auditorovi/auditorské společnosti**

	(údaje v tis. Kč)	
	Období do 31.12.2014	Období do 31.12.2013
Povinný audit účetní závěrky	85	122
Jiné ověřovací služby	18	61
Daňové poradenství	63	0
<b>Celkem</b>	<b>166</b>	<b>183</b>

Od roku 2010 se tvoří dohady na celkovou hodnotu auditorských a daňových služeb vztahujících se k aktuálnímu účetnímu období.

**4.16. Celkové výdaje vynaložené na výzkum a vývoj**

Společnost ve sledovaném období nevykázala žádné náklady na výzkum ani vývoj.

**4.17. Podrozvahové operace**

V podrozvahové evidenci je veden:

- materiál na skladě CO 12 tis. Kč
- majetek v úschově – hotovost 175 tis. Kč
- majetek darovaný 12 602 tis. Kč
- z toho :
  - mejteček darovaný nad 40 tis. Kč 1 421 tis. Kč
  - mejteček darovaný 3-40 tis. Kč 1 296 tis. Kč
  - mejteček vyplýjící 7 602 tis. Kč
  - ekologizace Nemocnice PT 2 283 tis. Kč
  - odepsané pohledávky 310 tis. Kč

**celkem podrozvahový účet 13 099 tis. Kč**

Příloha účetní závěrky za rok 2014

**4.12. Spotřebované nákupy**

	(údaje v tis. Kč)	
	Období do 31.12.2014	Období do 31.12.2013
Spotřeba materiálu	57 373	58 604
Spotřeba energie	10 737	11 246
Náklady vynaložené na prodané zboží	26 096	26 952
<b>Spotřebované nákupy celkem</b>	<b>94 206</b>	<b>96 802</b>

**4.13. Služby**

	(údaje v tis. Kč)	
	Období do 31.12.2014	Období do 31.12.2013
Opravy a udržování	5 309	5 664
Cestovné	602	688
Náklady na reprezentaci	35	13
Telefon, fax, internet	579	503
Výdej drobného nehmotného majetku do užívání	66	35
Nájemné	385	370
Leasing	0	0
Svoz a likvidace odpadu	696	756
Údržba softwaru	1 764	1 462
Stomatologické práce	0	0
školení	459	534
Ostatní služby	2 901	2 727
<b>Celkem</b>	<b>12 796</b>	<b>12 752</b>

**4.14. Významné transakce se spřízněnými stranami**

Na straně prodeje byly uskutečněny transakce v celkové výši 2 tis. Kč.

Jedná se o Nemocnici Český Krumlov, a.s. prodej ve výši 2 tis. Kč, za laboratorní vyšetření na oddělení klinické biochemie.

U ostatních nemocnic v rámci Jihočeského kraje je prodej nulový.

Na straně nákupu byly uskutečněny transakce v celkové výši 3 113 tis. Kč.

Jedná se o Nemocnici České Budějovice, a.s. nákup ve výši 2 698 tis. Kč, převážně za nákup transfuzních přípravků ve výši 2 544 tis. Kč, za sítě lékární ve výši 85 tis. Kč, vzdělávání SZP ve výši 66 tis. Kč a za nákup léků ve výši 3 tis. Kč.

Jihočeské nemocnice, a.s. nákup ve výši 333 tis. Kč, převážně za nákup služeb dle smlouvy a právní služby ve výši 319 tis. Kč, za roznášku společného lekární lékáren Jihočeských nemocnic ve výši 10 tis. Kč a za číselníky PDK Universum 4 tis. Kč.

Nemocnice Český Krumlov, a.s. nákup ve výši 75 tis. Kč. Za nákup tiskopisů částka ve výši 40 tis. Kč, za nákup léků částka 29 tis. Kč a za školení sanitářů částka 6 tis. Kč.

Nemocnice Písek, a.s. čerpání ve výši 2 tis. Kč. Za vzdělávání SZP 2 tis. Kč.

Nemocnice Strakonice, a.s. čerpání ve výši 5 tis. Kč. Jedná se o sítě lékární ve výši 5 tis. Kč. U ostatních nemocnic v rámci Jihočeského kraje je nákup nulový.

Nemocnice Prachatice, a.s.



Nemocnice Prachatice, a.s.

Příloha účetní závěrky za rok 2014

soud vyžádal doplnění znaleckého posudku a dne 1.12.2014 proběhlo soudní jednání při němž byl vyloučen znalec (jedna ze zpracovatelů posudku). Soud si vyžádal od účastníků řízení stanovisko k vypovědi znalce a v současné době čekáme nařízení dalšího jednání. Vzhledem k tomu, že poskytnutím dřívějšího odškodnění již bylo nemocnici uznáno pochybení, záleží ve sporu spíše na tom, zda soud uzná jako oprávněnou námitku promlčení alespoň některých uplatněných nároků. Věc je hlášena jako pojistná událost.

**2. Soudní spory, ve kterých je Nemocnice Prachatice, a.s. žalobcem (aktivní spory)**  
Nemocnice Prachatice, a.s. nepodala žádnou žalobu.

**3. Další informace**  
*Jiné potenciální závazky, mimosoudní spory apod.:*

**M. Hor.** – pacientka, počátkem ledna 2014 doručena do nemocnice žádost o náhradu škody na zdraví ve výši 41 000,- Kč, nemocnice hlásila škodní událost a obrátila od HVP sdělení o poskytnutí pojistného plnění – HVP vyplátila 30 950,- Kč, nemocnice doplatila spoluúčast ve výši 1 000,- Kč.

**Z. Mar. a S. Koz.** – dcery pacientky M. Urb., zemřelé 12.12.2010, dne 14.1.2014 žádají prosřednictvím svého advokáta zaplacení finančního zadosťučnění ve výši 2x 150 000,- Kč. Nemocnice oznámila škodní událost a namítla promlčení uplatněného nároku v tříleté obecné promlčecí době. Ze strany advokáta přišla nesouhlasná reakce s tím, že se obrátí na soud. Zatím není známo, že by nějaká žaloba byla podána.

**J. And.** – dne 31.3.2014 byla Policií ČR (se souhlasem soudu) vyžádána zdravotnická dokumentace za účelem zjištění, zda došlo ke spáchání přechinu usmrcení z nedbalosti; výsledek šetření zatím není znám, pokud by pro nemocnici nebyl přiznán, mohla by být požadována náhrada škody – nelze předem odhadnout.

**L. Slav.** – 7.4.2014 uplatnila nárok na náhradu škody vzniklé u své dcery, oznáměna škodní událost, po komunikaci s pojistitelem dohodnuto odškodnění, nemocnice obrátila od HVP sdělení o poskytnutí pojistného plnění, a to HVP vyplátila 23 600,- Kč a nemocnice spoluúčast 1 000,- Kč.

**D. Kold.** – již v květnu 2014 podala rodina stížnost v souvislosti s úmrtím pacientky; nemocnice oznámila škodní událost; 23.12.2014 uplatnil advokát jiném deery zemř. pacientky nárok na odškodnění újmy; po komunikaci s pojistovnou a za její účasti došlo k dohodě o narovnání a dojde k vyplacení pojistného plnění, a to 239 000,- Kč ze strany HVP, nemocnice doplatí spoluúčast 1 000,- Kč.

**L. Jan., M. Peš., M. Peš. ml.** – 17.12.2014 uplatněni třemi osobami nárok na odškodnění újmy v celkové výši 1 200 000,- Kč + náklady; po komunikaci s pojistovnou a za její účasti došlo 11.2.2015 k uzavření dohody o narovnání, tedy k vyplacení částky 1 148 011,- Kč ze strany HVP, nemocnice doplatí spoluúčast 1 000,- Kč (příjde sdělení o poskytnutí pojistného plnění).

Nemocnice Prachatice, a.s.

Příloha účetní závěrky za rok 2014

**5. OSTATNÍ DOPLŇUJÍCÍ ÚDAJE**

Společnost neviduje žádné závazky neobsažené v účetnictví.

Společnost nevystavovala žádné záruční směnky.

Soudní spory – stav k 31. 12. 2014 + změny relevantních skutečností po tomto datu.

**1. Soudní spory, ve kterých je Nemocnice Prachatice, a.s. žalována (pasivní spory)**

*Spory s hodnotou předmětu sporu vyšší než 1.700 tis. Kč.*  
V roce 2014 nebyl žádný takový spor.

*Spory s hodnotou předmětu sporu nižší než 1.700 tis. Kč.*  
Žalobkyně M. Jar., o náhradu škody na zdraví ve výši původně 686 400,- Kč; řízení vedeno u Okresního soudu v Prachatících pod sp. zn. 5C 28/2011. Následně rozšířena žaloba podle dopracování znaleckého posudku na 902 400,- Kč, soudem I. st. v září 2013 přiznáno 680 400,- Kč s přísl., co do částky 222 000,- Kč soud žalobu zamítl. Nemocnice podala odvolání, odvolací soud dne 31. 01. 2014 potvrdil rozhodnutí soudu I. stupně. HVP jako vedlejší účastník na straně nemocnice, dne 31.3.2014 obrátila nemocnice sdělení o poskytnutí pojistného plnění, kde HVP vyplátila 991 977,- Kč a pro nemocnici čimla spoluúčast 1 000,- Kč.

Žalobkyně J. Maj., o určení, zda tu právní vztah je či není – o tom, že pracovní poměr trvá; soudy I. i II. stupně žalobu zamítly, na základě rozhodnutí Nejvyššího soudu ČR, který vystavil jiný právní názor; rozhodl okresní soud ve prospěch žalobkyně; řízení pravomocně skončeno 30.12.2014. V současně době probíhají jednání o případném znovuzaměstnání žalobkyně nebo o skončení pracovního poměru a o dohodě o narovnání – viz další odstavce.

Žalobkyně J. Maj., o zaplacení 249 624,- Kč s přísl.; řízení je vedeno u Okresního soudu v Prachatících pod sp. zn. 6C 66/2012, změna žaloby – žalovaná částka zvýšena v říjnu 2014 na 1 227 318,- Kč. Jde o řízení navazující na výsledek sporu s p. Maj. uvedený v předchozím odstavci, kdy žalobkyně požaduje zaplatit (ve vazbě na výsledek sporu o určení, že pracovní poměr trvá) žalovanou částku s přísl. jako náhradu mzdy. Řízení bylo přerušeno do pravomocného skončení řízení uvedeného v předchozím odstavci, což nastalo koncem prosince 2014 a nyní bude pokračováno dne 2.3.2015 (nařizování jednání). Nemocnice jedná se žalobkyní o dohodě o narovnání a možném ukončení soudního řízení. Žalobkyně, resp. jejím právním zástupcem byl vyčíslen požadavek 700 000,- Kč, na dalším osobním jednání dne 23.2.2015 chce nemocnice vyjednat snížení. V případě pokračování sporu je výsledek značně nejistý a výsledek částka při povinnosti zaplatit žalobkyni by mohla být významně vyšší.

**P. Jeř.** – pacient, již v minulosti částečně odškodněný; v červnu 2012 obrátila nemocnice žádost jeho právního zástupce o náhradu škody v celkové výši 535 193,54 Kč; nemocnice zpočátku doložené posudky o bolesti a ZSU; v prosinci 2012 byla podána žaloba o zaplacení 942 793,- Kč s přísl., nemocnice uplatnila námitku promlčení nároků. V červenci 2013 proběhlo jedno přípravní jednání, soud I. st. zadal zpracování ústavního znaleckého posudku. Z důvodů námitek podaných žalobcem

Nemocnice Prachatice, a.s.



Příloha účetní závěrky za rok 2014

**6. UDÁLOSTI, KTERÉ NASTALY PO DATU ÚČETNÍ ZÁVĚRKY**

Po datu účetní závěrky došlo k těmto událostem, které nemají dopad na účetní závěrku:

Od 01.01.2015 je zaveden nový účetní program „HELIOS GREEN“.

Od 01.03.2015 platí nová mzdová směrnice a dodatek ke kolektivní smlouvě.

Příloha účetní závěrky za rok 2014

MUDr. P.S. – v prosinci 2014 obdržela nemocnice usnesení Ústavního soudu o povolení obnovy řízení ve věci ústavní stížnosti navrhovatele MUDr. P.S. (původní spor byl na základě žaloby tohoto lékaře o neplatnost výpovědi od zaměstnavatele, která byla žalobci zamítnuta a řízení pravomocně skončeno).

**Závazky spojené s výstavbou a pořízováním majetku (včetně finančního leasingu)**

Společnost nemá k datu účetní závěrky budoucí závazky z titulu investičních výdajů plynoucí z uzavřených smluv.

Sestaveno

dne:

9. 4. 2015

Právní forma účetní

jednotky:

akciová společnost

Předmět podnikání účetní

jednotky:

komplexní poskytování zdravotnických služeb

Podpisový

záznam:

Ing. Michal Čarvaš, MUDr. František Stráský

Nemocnice Prachatice, a.s.



Nemocnice Prachatice, a.s.

**Zpráva o vztazích společnosti Nemocnice Prachatice, a.s. mezi ovládající a ovládanou osobou za rok 2014**

Sestavená v souladu s ustanovením §82 Zákona č. 90/2012 Sb. o obchodních společnostech a družstvech (o obchodních korporacích)

**Ovládající osoba:** Jihočeský kraj České Budějovice,  
U Zimního stadionu 1952/2, PSČ 370 06  
Identifikační číslo: 708 90 650  
Jediný akcionář

**Ovládaná osoba:** Nemocnice Prachatice, a.s.,  
Nebalovská 1015, 383 20  
Identifikační číslo: 260 95 165

Společnost Nemocnice Prachatice a.s., byla založená Jihočeským krajem jako společnost, která má za úkol zabezpečovat uspokojení jedné z veřejných potřeb, kterou Jihočeský kraj zajišťuje pro své občany dle zákona o krajích, a sice v tomto případě zajišťování komplexní zdravotnické péče občanů Jihočeského kraje. Nemocnice Prachatice, a.s. poskytuje zdravotní péči v souladu s koncepcí jednotlivých oborů.

Způsob ovládnutí Nemocnice Prachatice, a.s. Jihočeským krajem, pouze prostřednictvím orgánů a.s. tedy rozhodování jediného akcionáře vykonávajícího působnost valné hromady v mezích zákona o obchodních korporacích a stanov spol., volených orgánů společnosti, a to představenstva a dozorčí rady, když tyto orgány vykonávají své kompetence dané stanovami a zákonem o obchodních korporacích.

V roce 2014 došlo mezi ovládající a ovládanou osobou k následujícím transakcím:

Výše dotace na činnosti nehranzené ze zdravotního pojištění byla poskytnuta ovládající osobou osobě ovládané dle smlouvy č. SZS/OSVZ/21/14 ve výši **4.280.000,- Kč** na základě **Smlouvy o poskytnutí vyrovnávací platby za závazek veřejné služby**.

Rozhodnutí valné hromady: Usnesení č. 225/2014 /RK – 35 ze schůze Rady Jihočeského kraje dne 13.3.2014, navýšení základního kapitálu o **2 000 000,00 Kč** na částku **344 540 500,00 Kč**.

Další uzavřené smlouvy:

**Smlouva o poskytnutí grantu SD/OEZ/1045/14**, reg. Č. 11-001/14 – realizace projektu „Podpora vzdělávání lékařů v nemocnicích se sídlem v Jihočeském kraji“ s výší grantu **146 550,- Kč**. Smlouva uzavřena 16. 4. 2014 s účinností do 31. 12. 2014.

**Smlouva o centralizovaném zadávání** – centralizovaný nákup elektriny a plynu – předmětem je realizace centralizovaného nákupu elektriny a plynu do odběrných míst Jihočeského kraje – na Českomoravské komoditní burze Kladno. Smlouva uzavřena 5.9.2014 s účinností od 1.1.2015 na dobu neurčitou.

Ostatní osoby ovládané stejnou ovládající osobou jsou:

Jihočeské nemocnice, a.s.; Nemocnice České Budějovice, a.s.; Nemocnice Český Krumlov, a.s.; Nemocnice Jindřichův Hradec, a.s.; Nemocnice Tábor, a.s.; Nemocnice Strakonice, a.s.; Nemocnice Písek, a.s.; Nemocnice Dačice, a.s.; Jihočeské letiště České Budějovice, a.s.; JIKORD s.r.o.; Jihočeský vědeckotechnický park, a.s.; Regionální rozvojová agentura jižních Čech RERA a.s.; Informačně-vzdělávací středisko Jék, p.o.

**Vzájemné obchodní vztahy, které byly uskutečněny v roce 2014 mezi Nemocnicí Prachatice, a.s. a výše jmenovanými společnostmi jsou blíže specifikovány v následujících částech zprávy.**

**Jihočeské nemocnice, a.s.**

**1. Mandátní smlouva č. 3 (89/2013)**

- Platnost od 25. 2. 2013 na dobu neurčitou
- Předmětem smlouvy jsou komplexní služby, popř. dílčí služby v oblasti zadávání veřejných zakázek podle ZVZ a služby spočívající v širší činnosti centrálního obchodního oddělení.
- Cena sjednána dohodou – roční paušál

**Nemocnice České Budějovice, a.s.**

**1. Smlouva o spolupráci v oblasti specializačního vzdělávání (73/2007)**

- Platnost od 24. 10. 2007 na dobu neurčitou
- Předmětem smlouvy je vzdělávání lékařů pro obory chirurgie, vnitřní lékařství, dětské lékařství, gynekologie a porodnictví, anesteziologie a resuscitace, klinická biochemie.
- Ceny dle aktuálního ceníku NČB

**2. Smlouva o sdružení č. 2 (45/2010)**

- Uzavřena dne 18. 5. 2010 na dobu neurčitou
- Předmětem smlouvy je společné provádění činnosti a úkonů veřejného zadavatele podle Zákona o veřejných zakázkách, na jejímž zadání mají zájem všichni účastníci sdružení.
- Účelem sdružení není nabytí ani hromadění majetkových hodnot.

**3. Smlouva o spolupráci (160/2014)**

- Platnost od 23. 10. 2014 na dobu neurčitou
- Předmětem smlouvy je provádění mikrobiologických laboratorních vyšetření smluvní laboratoří
- Úhrady za provedená vyšetření budou účtovány zdravotní pojišťovně

**4. Smlouva o zpracování osobních údajů NOR (161/2014)**

- Platnost od 6. 11. 2014 do 31. 12. 2014
- Předmětem smlouvy je sběr, příprava a předávání osobních údajů regionálnímu správci pro potřeby vedení NOR.
- Cena na úrovni ceny obvyklé, se závazkem hradit cenu bezhotovostním převodem finančních prostředků.

**3. Dohoda o zajištění laboratorních vyšetření ve smluvní laboratoři (181/2014)**

- Platnost od 15. 12. 2014 na dobu neurčitou
- Předmětem smlouvy je zajištění laboratorních vyšetření klinických vzorků, a to za účelem zajištění požadavků stanovených ČSN EN/ISO 15189
- Úhrady za provedená vyšetření budou účtovány zdravotní pojišťovně

**Nemocnice Jindřichův Hradec, a.s.**

- 1. Smlouva o sdružení č. 2 (45/2010)**
  - Uzavřena dne 18. 5. 2010 na dobu neurčitou
  - Předmětem smlouvy je společné provádění činnosti a úkonů veřejného zadavatele podle Zákona o veřejných zakázkách, na jejímž zadání mají zájem všichni účastníci sdružení.
  - Účelem sdružení není nabývání ani hromadění majetkových hodnot

**Nemocnice Strakonice, a.s.**

- 1. Smlouva o sdružení č. 2 (45/2010)**
  - Uzavřena dne 18. 5. 2010 na dobu neurčitou
  - Předmětem smlouvy je společné provádění činnosti a úkonů veřejného zadavatele podle Zákona o veřejných zakázkách, na jejímž zadání mají zájem všichni účastníci sdružení.
  - Účelem sdružení není nabývání ani hromadění majetkových hodnot

**Na základě rámcových smluv o specializačním vzdělávání byla uzavřena následující dílčí smlouva, která se vztahuje ke sledovanému období.**

- Smlouva o umožnění absolvoování odborné stáže (191/2014)

**Nemocnice Písek, a.s.**

- 1. Smlouva o sdružení č. 2 (45/2010)**
  - Uzavřena dne 18. 5. 2010 na dobu neurčitou
  - Předmětem smlouvy je společné provádění činnosti a úkonů veřejného zadavatele podle Zákona o veřejných zakázkách, na jejímž zadání mají zájem všichni účastníci sdružení.
  - Účelem sdružení není nabývání ani hromadění majetkových hodnot

**Na základě rámcových smluv o specializačním vzdělávání byla uzavřena následující dílčí smlouva, která se vztahuje ke sledovanému období.**

- Smlouva o umožnění absolvoování odborné stáže (150/2014)

**Nemocnice Dačice, a.s.**

- 1. Smlouva o sdružení č. 2 (45/2010)**
  - Uzavřena dne 18. 5. 2010 na dobu neurčitou
  - Předmětem smlouvy je společné provádění činnosti a úkonů veřejného zadavatele podle Zákona o veřejných zakázkách, na jejímž zadání mají zájem všichni účastníci sdružení.
  - Účelem sdružení není nabývání ani hromadění majetkových hodnot

**Jihočeské letiště České Budějovice a.s.**

Nejsou uzavřeny žádné vzájemné obchodní vztahy.

**JKORD s.r.o.**

Nejsou uzavřeny žádné vzájemné obchodní vztahy.

**5. Dohoda o zajištění laboratorních vyšetření ve smluvní laboratoři (187/2014)**

- Platnost od 15. 12. 2014 na dobu neurčitou
- Předmětem smlouvy je zajištění laboratorních vyšetření klinických vzorků, a to za účelem zajištění požadavků stanovených ČSN EN/ISO 15189
- Úhrady za provedená vyšetření budou účtovány zdravotní pojišťovně

**Na základě rámcových smluv o specializačním vzdělávání byly uzavřeny následující dílčí smlouvy, které se vztahují ke sledovanému období.**

- Smlouva o umožnění absolvoování odborné stáže (101/2012)
- Smlouva o umožnění absolvoování odborné stáže (247/2013)
- Smlouva o umožnění absolvoování odborné stáže (240/2013)
- Smlouva o umožnění absolvoování odborné stáže (2/2014)
- Smlouva o umožnění absolvoování odborné stáže (4/2014)
- Smlouva o umožnění absolvoování odborné stáže (6/2014)
- Smlouva o umožnění absolvoování odborné stáže (22/2014)
- Smlouva o umožnění absolvoování odborné stáže (23/2014)
- Smlouva o umožnění absolvoování odborné stáže (41/2014)
- Smlouva o umožnění absolvoování odborné stáže (48/2014)
- Smlouva o umožnění absolvoování odborné stáže (54/2014)
- Smlouva o umožnění absolvoování odborné stáže (61/2014)
- Smlouva o umožnění absolvoování odborné stáže (67/2014)
- Smlouva o umožnění absolvoování odborné stáže (79/2014)
- Smlouva o umožnění absolvoování odborné stáže (136/2014)
- Smlouva o umožnění absolvoování odborné stáže (139/2014)
- Smlouva o umožnění absolvoování odborné stáže (140/2014)
- Smlouva o umožnění absolvoování odborné stáže (146/2014)
- Smlouva o umožnění absolvoování odborné stáže (158/2014)
- Smlouva o umožnění absolvoování odborné stáže (159/2014)

**Nemocnice Tábor, a.s.**

- 1. Smlouva o sdružení č. 2 (45/2010)**
  - Uzavřena dne 18. 5. 2010 na dobu neurčitou
  - Předmětem smlouvy je společné provádění činnosti a úkonů veřejného zadavatele podle Zákona o veřejných zakázkách, na jejímž zadání mají zájem všichni účastníci sdružení.
  - Účelem sdružení není nabývání ani hromadění majetkových hodnot

**Nemocnice Český Krumlov, a.s.**

- 1. Smlouva o sdružení č. 2 (45/2010)**
  - Uzavřena dne 18. 5. 2010 na dobu neurčitou
  - Předmětem smlouvy je společné provádění činnosti a úkonů veřejného zadavatele podle Zákona o veřejných zakázkách, na jejímž zadání mají zájem všichni účastníci sdružení.
  - Účelem sdružení není nabývání ani hromadění majetkových hodnot

**2. Dohoda o provedení rekvalifikace (164/2014)**

- Platnost od 26. 9. 2014 do 1. 12. 2014
- Předmětem dohody je zabezpečení rekvalifikace na pracovní činnost „výšebecný sanitář“ pro 2 osoby
- Úhrada za 1 účastníka do výše 5 576,- Kč, v rámci holdingu uplatněna sleva 50%, tj. celkové náklady rekvalifikace do výše 5 576,- Kč.

**Jihočeský vědeckotechnický park, a.s.**

Nejsou uzavřeny žádné vzájemné obchodní vztahy.

**Regionální rozvojová agentura jižních Čech RERA a.s.**

Nejsou uzavřeny žádné vzájemné obchodní vztahy.

**Informačně-vzdělávací středisko JČK, p.o.**

Nejsou uzavřeny žádné vzájemné obchodní vztahy.

**Jiné právní úkony:**

V období, za které je tato zpráva vyhotovována, nebyly učiněny ovládanou osobou žádné jiné právní úkony v zájmu propojených osob.

**Ostatní opatření**

V účetním období, za které je tato zpráva vyhotovována, tedy od 1. 1. 2014 - 31. 12. 2014, nebyla ovládanou osobou přijata nebo uskutečněna žádná ostatní opatření v zájmu nebo na popud propojených osob.

Ze vztahů mezi výše uvedenými osobami plynou výhody, a to zejména z titulu jednotného postupu nemocnic Jihočeského kraje při vyjednávání výhodnějších podmínek s obchodními partnery i se zdravotními pojišťovnami. Další významnou výhodou je prohlubování odborných znalostí lékařů i ostatního zdravotnického personálu.

Ovládané osobě nevznikla ze vzájemných vztahů žádná újma ani nevyplývala žádná nevýhoda.

V Prachaticích dne 16. 3. 2015

.....  
Ing. Michal Čarvaš, MBA  
Předseda představenstva  
Nemocnice Prachatice, a.s.

.....  
MUDr. František Stráský  
Místopředseda představenstva  
Nemocnice Prachatice, a.s.



## Zpráva nezávislého auditora

pro jediného akcionáře společnosti Nemocnice Prachatice, a.s.

### o ověření výroční zprávy

Ověřili jsme rovněž soulad výroční zprávy společnosti **Nemocnice Prachatice, a.s.**, se sídlem: Prachatice, Nebahovská 1015, PSČ 38320, IČ: 260 95 165, k 31. 12. 2014 s účetní závěrkou, která je obsažena v této výroční zprávě. Za správnost výroční zprávy je zodpovědný statutární orgán společnosti **Nemocnice Prachatice, a.s.** Naším úkolem je vydat na základě provedeného ověření výroky o souladu výroční zprávy s účetní závěrkou.

Ověření jsme provedli v souladu s mezinárodními auditorskými standardy a souvisejícími aplikačními doložkami Komory auditorů České republiky. Tyto standardy vyžadují, aby auditor naplánoval a provedl ověření tak, aby získal přiměřenou jistotu, že informace obsažené ve výroční zprávě, které popisují skutečnosti, jež jsou též předmětem zobrazení v účetní závěrce, jsou ve všech významných (materiálních) ohledech v souladu s příslušnou účetní závěrkou. Jsme přesvědčeni, že provedené ověření poskytuje přiměřený podklad pro vyjádření výroku auditora.

**Podle našeho názoru jsou informace uvedené ve výroční zprávě společnosti Nemocnice Prachatice, a.s. k 31. 12. 2014 ve všech významných (materiálních) ohledech v souladu s výše uvedenou účetní závěrkou.**

V Praze dne 23. dubna 2015

Ing Jakub Kovář  
Auditor, č. oprávnění KA ČR č. 1959  
Místopředseda představenstva

NEXIA AP a.s.  
auditorská společnost, oprávnění KA ČR č. 096  
Sokolovská 5/49, Praha 8, 186 00





*S důvěrou k nám,  
spokojeni od nás...*



**Kontaktní údaje:**

**Nemocnice Prachatice, a.s.**  
**Nebahovská 1015**  
**383 20 Prachatice**

**Tel: +420 388 600 111**

**Fax: +420 388 600 184 (173)**

**E-mail: [nempt@nempt.cz](mailto:nempt@nempt.cz)**

**URL: [www.nempt.cz](http://www.nempt.cz)**

**FB: [www.facebook.com/nempt](http://www.facebook.com/nempt)**

**Datová schránka: 5zpf7c**

