

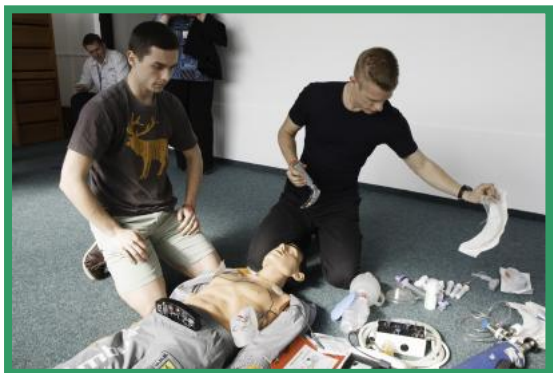

*S důvěrou k nám,  
spokojení od nás...*

# VÝROČNÍ ZPRÁVA NEMOCNICE PRACHATICE, a.s.

## 2015



1905 - 2015

**110. VÝROČÍ ZALOŽENÍ NEMOCNICE  
V PRACHATICÍCH**

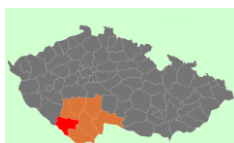



**Vážené dámy a pánové, kolegové, zdravotníci, spoluobčané,**

pro osm jihočeských nemocnic byl rok 2015 dobrým obdobím. Bilancí je více než miliarda korun investic, stabilní a vyrovnané hospodaření, účetnictví v mírném zisku, který bude vložen zpět do rozvoje našich zdravotnických zařízení. Modernizace nemocnic pokračuje jak po stránce stavební, tak přístrojové a medicínské.

Velkou část investic jsme v loňském roce směřovali do rozvoje klíčových a vysoce specializovaných krajských center, ať už se jedná například o onkologii, perinatologii či traumatologii Nemocnice České Budějovice, a.s., která vždy budou i z hlediska státní zdravotnické politiky ČR ve svém oboru klíčovými pracovišti v regionu a jeho těsném sousedství.

Ostatně i ohlasy na dobré ekonomické a kvalitativní zdraví jihočeských nemocnic se odrazily v reakcích

a hodnocení práce managementu, lékařů a dalšího zdravotnického i nezdravotnického personálu nemocnic obecně, ale i ze strany odborné veřejnosti.

Ministr zdravotnictví Svatopluk Němeček označil nemocnice vlastněné a spravované Jihočeským krajem za vzor pro celou Českou republiku. Ocenil mimo jiné způsob fungování celé sítě jihočeských nemocnic. Řekl, že nemocnice jsou dobře řízené, mají jasnou strategii a kvalitní zaměstnance, s nimiž všechno stojí a padá. Nemocnice mohou mít špičkové přístroje a nejmodernější vybavení, pokud ale nemají také dobré lékaře, dobré sestry a další personál, tak nezmohou nic.

Nemocnice České Budějovice, a.s. byla v celostátní soutěži Nemocnice ČR 2015, kterou už desátým rokem pořádala nezisková organizace HealthCare Institut, vyhlášena nejlepší tuzemskou nemocnicí. Českobudějovická nemocnice se umístila na prvním místě v kategorii „Absolutní vítěz“ a zároveň v kategorii „Finanční zdraví“. V kategorii „Absolutní vítěz“ se hned na druhém místě umístila Nemocnice Prachatice, a.s. Bodovaly ale i další jihočeské nemocnice. V kategorii spokojenost zaměstnanců mezi nefakultními nemocnicemi zvítězila Nemocnice Prachatice, a.s. V kategorii „Finanční zdraví“ patří druhé místo mezi krajskými zařízeními Nemocnici Český Krumlov, a.s.

Zabezpečit dlouhodobou udržitelnost životaschopného a dynamicky se rozvíjejícího systému lékařské péče vyžaduje citlivé vnímání mimořádně širokého spektra vnitřních i vnějších, lokálních a globálních vlivů, které do chodu zdravotnictví s větší či menší intenzitou zasahují. Různé ekonomické, politické,

ale třeba i demografické turbulence mohou mít na jeho funkčnost zcela zásadní vliv. S tím je třeba počítat a na podobné eventuality se pokud možno co nejlépe připravit. Pokud chceme zajistit a udržet, či lépe ještě zvyšovat úroveň a dostupnost poskytované zdravotnické péče v kraji, musíme být schopni na „nové okolnosti“ pružně reagovat a vyhnout se tak možné krizi, nebo alespoň minimalizovat její dopady.

Předložená koncepce není dogmatem, ale pouze základním vodítkem k tomu, jak bychom měli do budoucna postupovat.

Prachatická nemocnice, jak jsem již uvedl, získala v roce 2015 v hodnocení „Nejlepší nemocnice 2015“ druhé místo v kategorii Absolutní vítěz. Prvenství si odnesla z kategorie Bezpečnost a spokojenost zaměstnanců mezi nefakultními nemocnicemi. Za finanční podpory Jihočeského kraje loni zrekonstruovala kotelnu, kde byly za nové vyměněny třicet let staré technologie, vzduchotechnika, kotle a kogenerační jednotky. Nyní se chystá otevřít firemní školku, nové byty i nové parkoviště pro zaměstnance.

Ne poprvé, a rozhodně ani naposled, bych chtěl připomenout, že v otázkách zdraví a života, jsme všichni na jedné lodi. Zdraví je to nejcennější co máme a vyplatí se o ně společně pečovat. Zdravé nemocnice, skvělí lékaři, sestry i další zdravotnický personál jsou základem této péče. Děkuji proto všem, kteří o nás, i za cenu vlastní ústrků, tak dobře pečují. Díky Vám všem.

**Mgr. Jiří Zimola,**  
**hejtman Jihočeského kraje**



**Vážené dámy a pánové,**

rok 2015 byl pro všechny jihočeské nemocnice významným z hlediska rozsáhlých investičních aktivit, ať již ve fázi příprav, tak i finální realizace. Vyrostly nové moderní objekty a byly pořízeny nové supermoderní přístroje plně odpovídající medicínským požadavkům třetího tisíciletí.

Zásadním krokem, vedle pořízení nových přístrojů pro oddělení ARO, traumatologie, chirurgie, urologie, ORL, radiodiagnostik a dalších, bylo zahájení provozu dvou špičkových lineárních urychlovačů pro onkologické centrum.

Protože děti jsou to nejcennější, co máme, věnovali jsme velkou pozornost zkvalitňování péče o matku a dítě. Výsledkem je například v říjnu dokončený pavilón nové porodnice a neonatologického oddělení v českobudějovické nemocnici za zhruba 210 miliónů korun, který slouží ženám s problémovým těhotenstvím a jejich dětem z celého

jihočeského regionu. Významná z hlediska investic zde byla také pokračující nástavba centrálního pavilónu.

Naše děti jsou naší budoucností. Nikdo ze zodpovědných rodičů nešetří na jejich vzdělávání a už vůbec ne na péči o jejich zdraví. Jihočeský kraj není v tomto směru výjimkou. Zdravotnictví a sociální problematice se proto věnuje dlouhodobě s maximální pozorností. Péče o matku a dítě ovšem zahrnuje i řadu vedlejších služeb. Jednou z nich je například dětský koutek v českobudějovické nemocnici, kde se v případě potřeby o děti žen přicházejících na vyšetření postará kvalifikovaný personál hned v prostorách vstupního terminálu.

Vím, že jde o doplněk. Hlavní jsou prvotřídní lékařské služby. Na druhé straně každý z hospitalizovaných pacientů jistě ocenění větší pohodlí a celkový komfort. A také v tomto směru se v roce 2015 jihočeské nemocnice snažily o zlepšení stávajícího stavu.

Příkladem může být třeba nová kuchyně, prodejna či bistro v Českých Budějovicích, nová lůžka a noční stolky v Českém Krumlově, v Dačicích zázemí pro rehabilitační služby, exteriéry v písecké nemocnici, modernizace a nadstandardní pokoje v Prachaticích, nové prostory pro lékaře i pacienty ve vstupním terminálu nemocnice ve Strakonici. Obrovskými změnami prošla i nemocnice v Táboře v duchu hesla: Naším cílem je rychlejší a přesnější léčba pacientů i zlepšování vztahů mezi pacientem a zdravotníkem.

Vedení Jihočeského kraje si je vědomo toho, že nedílnou součástí dosažení vysoké kvality zdravotnické péče v regionálních zdravotnických zařízeních je dobrá personální politika. Jejím výsledkem je loňský nárůst mezd průměrně o 5 procent v našich nemocnicích.

Rok 2015 byl pro naše nemocnice dobrým rokem a já pevně věřím, že rozvojové programy celého systému jihočeského zdravotnictví budou pokračovat i nadále. Uděláme pro to maximum.

**1. náměstkyně jihočeského hejtmana,  
Mgr. Ivana Stráská**

## Obsah

<b>Úvodní slovo předsedy představenstva .....</b>	<b>6</b>
<b>1. Statutární orgány .....</b>	<b>8</b>
1.1. Představenstvo .....	8
1.2. Dozorčí rada .....	9
1.3. Zpráva dozorčí rady .....	10
1.4. Základní údaje o nemocnici .....	11
1.5. Vyjádření dle § 21 zákona č. 563/1991 Sb. o účetnictví .....	11
1.6. Organizační struktura .....	12
1.7. Poradní orgány .....	13
1.8. Předmět činnosti .....	13
1.9. Vedoucí pracovníci .....	14
<b>2. Úsek zdravotní péče .....</b>	<b>15</b>
2.1. Lůžkový fond 2015 .....	15
2.2. Základní kapacitní a výkonové ukazatele .....	16
2.2. Lékárna .....	18
<b>3. Úsek obslužných činností – personalistika .....</b>	<b>20</b>
3.1. Průměrné mzdy (v Kč) .....	20
3.2. Počty zaměstnanců za období 2012 – 2015 (průměrný přepočtený evidenční stav) .....	21
3.3. Vzdělanostní struktura lékařů – porovnání 2014– 2015 (k 31.12.) .....	22
3.4. Porovnání nemocnosti v letech 2014-2015 (k 31.12. v %) .....	22
3.5. Nástup absolventů v období 2012 - 2015 .....	23
<b>4. Úsek obslužných činností – ekonomika .....</b>	<b>24</b>
4.1. Náklady, výnosy, hospodářský výsledek (v tis. Kč) .....	24
4.2. Movitý a nemovitý majetek (v tis. Kč) .....	24
4.3. Jednotlivé položky nákladů (v tis. Kč) .....	25
4.4. Jednotlivé položky tržeb (v tis. Kč) .....	25
4.5. Hospodářský výsledek a jeho rozdělení .....	26
4.6. Sociální fond .....	26
4.7. Smluvní vztahy se zdravotními pojišťovnami .....	29
4.8. Investice .....	31
<b>5. Úsek obslužných činností - provoz .....</b>	<b>36</b>
5.1. Odpadové hospodářství .....	36
5.2. Stravovací provoz .....	37
5.3. Prádelna .....	39
5.4. Dopravní zdravotní služba .....	40
5.5. Ostatní doprava .....	41
5.6. Areál nemocnice .....	42
5.7. Parkování v areálu nemocnice .....	43
5.8. Bytové hospodářství .....	44
5.9. Středisko úklidu .....	44
5.10. Recepce .....	44
5.11. Energetika .....	45
<b>6. Vztah s veřejností .....</b>	<b>48</b>
6.1. Ne/spokojenost našich pacientů .....	48
6.2. Anketa/Projekt Nemocnice České republiky 2015 .....	50
<b>7. Mimořádné události .....</b>	<b>59</b>
<b>8. Akreditace a certifikace .....</b>	<b>60</b>
<b>9. Významné události .....</b>	<b>67</b>
<b>10. Přehled dárců .....</b>	<b>70</b>
<b>11. Redakční rada výroční zprávy .....</b>	<b>71</b>

## Úvodní slovo předsedy představenstva



**Vážené dámy a pánové, kolegové, zdravotníci, spoluobčané,**

pro prachatickou nemocnici byl rok 2015 dobrým obdobím. Ač se to může zdát nemožné, oslavili jsme v tomto roce 110 let existence nemocnice v Prachaticích. Myslím, že za tu dobu jsme v nemocnici už zažili mnohé. Ani poslední rok nebyl výjimkou; zažili jsme zde spoustu nového, že se ani nechce věřit, co všechno se stihlo udát během jednoho posledního roku.

Byla to naše nemocnice, která přišla s nápadem uspořádat celostátní soutěž pro mediky s cílem nalákat je do Prachatic a získat tak lépe posily do našich lékařských řad. Nakonec jsme uspořádali nejen veleúspěšný 1. ročník Medika roku 2015 pro 90 studentů z lékařských fakult z celé České i Slovenské republiky, ale i Jihočeskou sestřičku 2015, pro studentky budoucí zdravotní sestry. Obě akce se velmi vydařily, odborně i organizačně, a naše nemocnice si tím udělala velmi dobré jméno.

Prachatická nemocnice získala i další významné ocenění naší dlouhodobé práce, a to při vyhlášení výsledků 10. ročníku celostátní ankety Nejlepší nemocnice, kterou pořádá HealthCare Institut. Nemocnice Prachatice a.s. obsadila

v absolutním hodnocení 2. místo v konkurenci 156 nemocnic z celé republiky a zvítězila v kategorii Bezpečnost a spokojenost zaměstnanců. Oceněním práce a osobního přístupu našich zdravotníků je i 1. místo v hodnocení spokojenosti hospitalizovaných pacientů v rámci Jihočeského kraje. V kategorii finanční zdraví nemocnic jsme se na jihu Čech umístili na 3. místě a na 7. místě celkově. Věřím, že tyto úspěchy budou pro nás všechny motivací, abychom svou každodenní práci, komunikaci, nápady nebo jen milým úsměvem pomáhali jeden druhému, našim pacientům a přispěli k dalšímu rozvoji nemocnice.

Jak je nemocnice úspěšná nebo vnímaná pacienty a veřejností je především o lidech. Můžete mít špičkové přístroje, zrekonstruované budovy, ale pokud do toho nedáte skvělé zaměstnance a oni svoje srdíčko, pak se úspěch nedostaví. V letošním roce se to ukázalo při havárii kanalizace a výpadku pitné vody – ale nejen při ní – že na naše zaměstnance můžeme být hrdí. Jsem pyšný, jak naše parta údržbářů zvládla tuto havárii vyřešit, stejně tak i na personál oddělení a ambulanci, kteří zvládali péči o pacienty ve složitých podmínkách, kdy pracovali za kolegy nebo sami překonávali zdravotní obtíže. Havárie vody byla z mého pohledu ohromné riziko. Co se všechno mohlo stát a i s ohledem na mediální smršť, která se strhla a která našťastí pro nás nevyzněla špatně. Jsme malá rodinná nemocnice v malém městě, kde každý zná každého. Tak, jako správná rodina, i my musíme držet při sobě. Jsem vděčný za Váš přístup a věřte, že Vaši pacienti ještě více.

V uplynulém roce se nemocnici dařilo ekonomicky tak, že si mohla dovolit dvakrát v průběhu roku zvýšit mzdy všem zaměstnancům a i tak skončilo hospodaření s milionovým ziskem. Dlouhodobě se snažíme o modernizaci areálu nemocnice, zpříjemnění prostředí pro pacienty i zaměstnance a každoročně investujeme do modernizace nejen budov, ale i přístrojů desítky milionů ve snaze zlepšovat své služby a získat moderní technologie. V letošním roce se za finanční podpory Jihočeského kraje realizovala rekonstrukce kotelny, kde byly vyměněny 30 let staré technologie,

vzduchotechnika, kotle a kogenerační jednotky za nové. V příštím roce chystáme otevření firemní školky, nových bytů, rekonstrukci centrálních šaten i nové parkoviště pro zaměstnance.

V kontextu posledního vývoje ve světě si asi každý z nás uvědomí, jak je práce lékařů, zdravotních sester, ale i policistů, hasičů obtížná a důležitá. Ve stínu pařížských či bruselských událostí se mnohé spory, nepříjemnosti či osobní nepohodlí stávají nepodstatnou malicherností. Měli bychom si vážit každého klidného dne a užít si společný čas s rodinou, přáteli a svými nejbližšími. Dovolte mi prosím závěrem, abych nemocnici popřál mnoho dalších úspěšných let, jako byl rok 2015, a nám všem především mír a zdraví.

**Ing. Michal Čarvaš, MBA**  
**předseda představenstva**  
**Nemocnice Prachatice, a.s.**

## 1. Statutární orgány

### 1.1. Představenstvo



Ing. Michal Čarvaš, MBA  
předseda

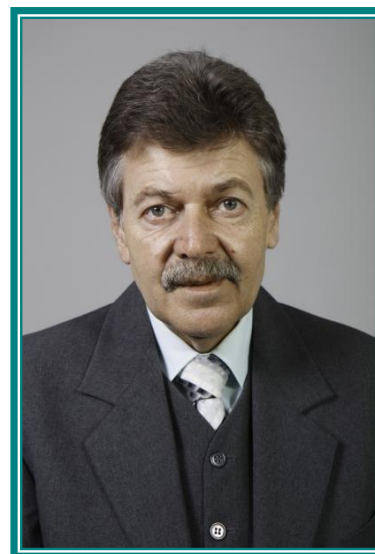

MUDr. František Stráský  
místopředseda



Ing. Martin Bláha, MBA



MUDr. Miroslava Člupková, MBA



Mgr. Miroslav Gros



## 1.2. Dozorčí rada

Dozorčí rada je jmenována Radou Jihočeského kraje a její činnost se řídí Stanovami Nemocnice Prachatice, a.s.



RNDr. Jana Krejsová  
předsedkyně



Stanislav Rosa



MUDr. Jaroslava Ambrožová



Hana Pěstová



MUDr. Roman Čerkl



Petr Svoboda



Bc. František Sklář

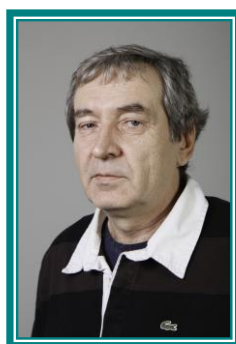

Zdeněk Kollar



Vilém Klapsia

### 1.3. Zpráva dozorčí rady

NEMOCNICE  
PRACHATICE  
a.s.

## NEMOCNICE PRACHATICE a.s.

Zapsaná v obchodním rejstříku vedeném u KS v Č. Budějovicích v oddílu B, vložka 1461  
Nebahovská 1015, 383 20 Prachatice, IČO: 26095165 DIČ: CZ26095165  
Bankovní spojení: GE Money Bank Prachatice, č.ú.: 175609387/0600  
telefon: 388 600 111, fax: 388 600 184/173, e-mail: : nempt@nempt.cz, ID DS: 5zpf7c  
www.nempt.cz, www.facebook.com/nempt

Datum/č.j.:

Vyřizuje: Marcela Květoňová/sekretariát

Telefon: 388 600 281

### Zpráva Dozorčí rady za rok 2015

Dozorčí rada jako kontrolní orgán společnosti Nemocnice Prachatice, a.s. se sešla v roce 2015 na šesti zasedáních.

Na těchto svých jednáních se zaměřovala především na tyto oblasti:

- průběžné plnění finančního plánu
- investiční záměry společnosti
- jednání se zdravotními pojišťovkami o rámcových smlouvách, uzavírání dodatků a dohod o cenách pro rok 2015 a vyúčtování se ZP za rok 2014
- schválení účetní uzávěrky
- návrhy na rozdělení zisku
- schválení grantu na mateřskou školku
- schválení mzdové směrnice a revize a úprava kolektivní smlouvy

Na svém zasedání dne 21. 4. 2016 projednala výsledky hospodaření společnosti za rok 2015 a přezkoumala roční účetní uzávěrku, ověřenou auditorskou společností NEXIA AP a.s. Praha.

Dozorčí rada vyslovila souhlas s roční uzávěrkou s konstatováním, že tato uzávěrka podává věrný a poctivý obraz aktiv a pasiv společnosti Nemocnice Prachatice, a.s. ke dni 31.12.2015 a nákladů, výnosů a výsledku hospodaření za rok 2015 v souladu s českými účetními předpisy.

Dozorčí rada doporučuje valné hromadě schválit účetní uzávěrku Nemocnice Prachatice, a.s. za rok 2015.

Tentýž den Dozorčí rada projednala představenstvem předložený návrh na rozdělení hospodářského zisku a doporučuje valné hromadě ke schválení.

V Prachaticích dne 21. 4. 2016

  
.....  
RNDr. Jana Krejsová  
Předsedkyně Dozorčí rady  
Nemocnice Prachatice, a.s.

#### 1.4. Základní údaje o nemocnici

<b>Název:</b>	Nemocnice Prachatice, a.s.
<b>Sídlo:</b>	Nebahovská 1015, 383 20 Prachatice
<b>Právní forma:</b>	akciová společnost
<b>IČO:</b>	260 95 165
<b>Jediný akcionář:</b>	Jihočeský kraj
<b>Základní kapitál</b>	Kč 364 040 500,-
<b>Datum vzniku společnosti:</b>	16. září 2005
<b>Datum zápisu společnosti:</b>	30. září 2005
<b>Předmět hlavní činnosti:</b>	komplexní poskytování zdravotnických služeb
<b>Předmět další činnosti:</b>	<ul style="list-style-type: none"><li>- pronájem nemovitostí, bytů a nebytových prostor, bez poskytování jiných než základních služeb zajišťujících řádný provoz nemovitostí, bytů a nebytových prostor</li><li>- hostinská činnost</li><li>- podnikání v oblasti nakládání s nebezpečnými odpady</li><li>- výroba, obchod a služby neuvedené v přílohách 1 až 3 živnostenského zákona</li><li>- silniční motorová doprava - nákladní vnitrostátní provozovaná vozidly o největší povolené hmotnosti do 3,5 tuny včetně, - nákladní vnitrostátní provozovaná vozidly o největší povolené hmotnosti nad 3,5 tuny</li></ul>

#### 1.5. Vyjádření dle § 21 zákona č. 563/1991 Sb., o účetnictví

Vývoj účetní jednotky předpokládáme stejný jako v r. 2015. Finanční plán na rok 2016 je vyjádřen plánovaným ziskem 15 tis. Kč (plánované celkové náklady 295 820 tis. Kč a plánované celkové tržby 295 835 tis. Kč).

Účetní jednotka nemá organizační složku podniku v zahraničí. Společnost ve sledovaném období nevynaložila žádné náklady na výzkum ani vývoj.

V otázkách ochrany životního prostředí se nemocnice řídí platnou legislativou - zejména zákonem č. 201/2012 Sb., o ochraně ovzduší v platném znění a dalšími souvisejícími předpisy. Periodicky jsou prováděna autorizovaná měření emisí, jejichž výsledky vyhovují předepsaným požadavkům. V průběhu roku 2015 byla provedena rekonstrukce technologie kotelny a navazujících zařízení. Namísto původních 3 teplovodních kotlů zůstaly 2, namísto dvou parních kotlů zůstal jeden, původní dvě kogenerační jednotky TEDOM MT 140 byly nahrazeny novými TEDOM Cento T100. Tímto snížením tepelného příkonu se kotelna dostala do nižší kategorie zdrojů znečištění ovzduší do 5 MW. Nakládání s odpady se nemocnice řídí platnou legislativou, zejména zákonem č. 185/2001 Sb., o odpadech v platném znění a navazujícími prováděcími předpisy. Z nich vychází i Provozní řád odpadového hospodářství nemocnice. Na likvidaci odpadů nemocnice spolupracuje s firmou Rumpold, ROS Strakonice a Technickými službami Prachatice.

V otázkách pracovně právních vztahů se Nemocnice Prachatice, a.s. řídí Zákoníkem práce a navazující Kolektivní smlouvou sjednanou od 01. 07. 2014 na dobu neurčitou. V souvislosti se zvýšením mezd a změnou Mzdové směrnice byly provedeny i revize a úpravy v této platné kolektivní smlouvě ke dni 01. 03. 2015 a 01. 11. 2015. Úrovní pracovně právních vztahů, zajištění sociálního smíru v organizaci, jakož i péči o zaměstnance a jejich rozvoj je věnována trvalá pozornost.

Po datu účetní závěrky došlo k této události, která nemá dopad na účetní závěrku:

Ve dnech 01. a 02. 02. 2016 proběhly volby do dozorčí rady z řad zaměstnanců na základě končícího mandátu 3 dosavadních členů, kteří tento mandát opětovně obhájili.

### 1.6. Organizační struktura

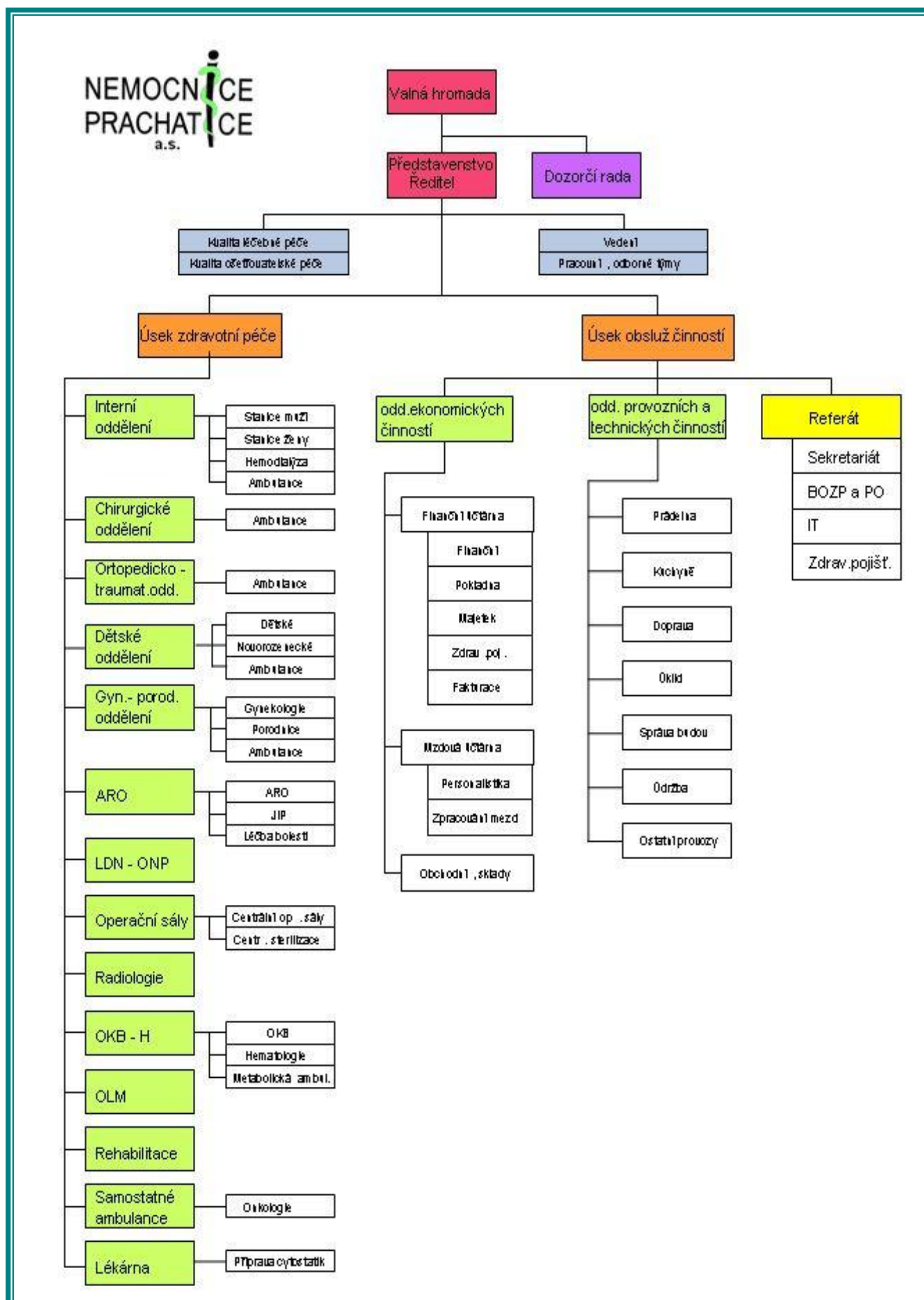

## 1.7. Poradní orgány

- ❖ porada vedoucích pracovníků
- ❖ porada vedoucích sester
- ❖ komise
  - etická
  - investiční
  - likvidační a škodová
  - léková
  - transfuzní

## 1.8. Předmět činnosti

### 1.8.1. Hlavní

Předmětem hlavní činnosti Nemocnice Prachatice, a.s. je poskytování zdravotní péče v souladu s koncepcemi jednotlivých oborů. Zdravotní péče je poskytována v těchto oborech a odbornostech:

#### Lůžková péče

Akutní lůžková zdravotní péče je poskytována na 146-ti lůžkách šesti oborů – anesteziologicko-resuscitačním, ortopedicko-traumatologickém, chirurgickém, interním, gynekologicko-porodnickém, dětském a novorozeneckém. Pro všechny obory byla zajištěna intenzivní péče na centrální JIP, která má 9 lůžek, z toho jsou 4 lůžka pro ARO. Následná péče je zajišťována na oddělení následné péče (LDN) s 25-ti lůžky.

#### Komplementární péče

Anesteziologicko-resuscitační oddělení	Oddělení lékařské mikrobiologie
Radiodiagnostické oddělení	Centrální operační sály a sterilizace
Oddělení klinické biochemie a hematologie	Rehabilitace

#### Ambulantní péče

Gastroenterologie	Ortopedie
Nefrologie	Metabolická poradna
Onkologie	Hematologie
Dětská kardiologie (do 30. 09.)	Hemodialyzační středisko
Léčba bolesti	Traumatologie

#### Lékárna

Oddělení přípravy cytostatik

### 1.8.2. Vedlejší

- ❖ hostinská činnost
- ❖ silniční motorová doprava nákladní – vnitrostátní
- ❖ praní a mandlování prádla
- ❖ pronájem bytů a nebytových prostor
- ❖ provozování parkoviště
- ❖ obchodní činnost

## 1.9. Vedoucí pracovníci

### 1.9.1. Zdravotnická činnost

<b>Oddělení</b>	<b>Primář</b>	<b>Ved.sestra (ved.laborant)</b>
Interní	MUDr. Jiří Jalůvka	Ivana Melmerová (st.muži) Dana Malčáková (st.ženy)
Chirurgické	MUDr. Vladimír Tišler	Jana Valentová
Ortopedicko-traumatologické	MUDr. Zdeněk Krátký	Marie Kahudová
Gynekologicko-porodnické	MUDr. Bohuslav Wackershauser	Jiřina Vymětalová – do 31. 7. Bc.Martina Zavřelová – od 1. 8.
Dětské	MUDr. Jan Kylian	Hana Švíková
ARO	MUDr. Petr Růžička	Ivana Piskáčková
Centrální OS a sterilizace	MUDr. František Stráský	Jana Nedvěďová
OKB-H	MUDr. Jaroslava Ambrožová	Iveta Sýkorová
RDO	MUDr. Zdeněk Krtouš	Ludmila Orálková
Mikrobiologie	MUDr. Eva Bžochová	Marie Fischerová – do 31. 1. Daniela Jilečková – od 1. 2.
	<b>Vedoucí lékař</b>	
Rehabilitace	MUDr. Ivan Dejl	Jana Kolařová
ONP (LDN)	MUDr. Lenka Viličková	Marie Pešlová
Hemodialýza	MUDr. Eva Pauchová	Miroslava Strnadová
	<b>Vedoucí farmaceut</b>	
Lékárna	Mgr. Gros Miroslav	Marie Klimešová

### 1.9.2. Ostatní činnosti

<b>Funkce</b>	<b>Jméno</b>
Hlavní sestra, manažerka kvality	Dagmar Janoušková
Vedoucí oddělení ekonomických činností	Jan Veselý
Vedoucí oddělení provozních a technických činností	Ing. Jan Švík
Vedoucí správy budov	Zdeněk Kott
Vedoucí údržby	Jiří Brázda
Vedoucí ICT oddělení	Jan Švík, ml.

## 2. Úsek zdravotní péče



*MUDr. František Stráský  
místopředseda představenstva  
vedoucí úseku zdravotní péče*

### 2.1. Lůžkový fond 2015

oddělení	Plán lůžek	Oš. dny kapacita	Oš. dny skuteč.	Využití %	Počet pacientů	Průměr. oš. doba
Interní oddělení	51	18 615	16 276	87,43	2 621	6,21
Chirurgické odd.	24	8 760	4 830	55,14	1 147	4,21
Ortopedické odd.	20	7 300	4 711	64,53	1 117	4,22
Gyn.-por. odd.	20	7 300	2 891	39,60	671	4,31
Dětské oddělení	13	4 745	3 295	69,44	797	4,13
Novorozenecké	9	3 285	1 446	44,02	303	4,77
<b>C E L K E M</b>	<b>137</b>	<b>50 005</b>	<b>33 449</b>	<b>66,89</b>	<b>6 656</b>	<b>5,03</b>
JIP	9	3 285	2 787	84,84	864	3,23
<b>Ú H R N E M</b>	<b>146</b>	<b>53 290</b>	<b>36 236</b>	<b>68,00</b>	<b>7 520</b>	<b>4,82</b>
LDN	25	9 125	7 899	86,56	219	36,07



## Porovnání využití lůžkového fondu za 2012 - 2015

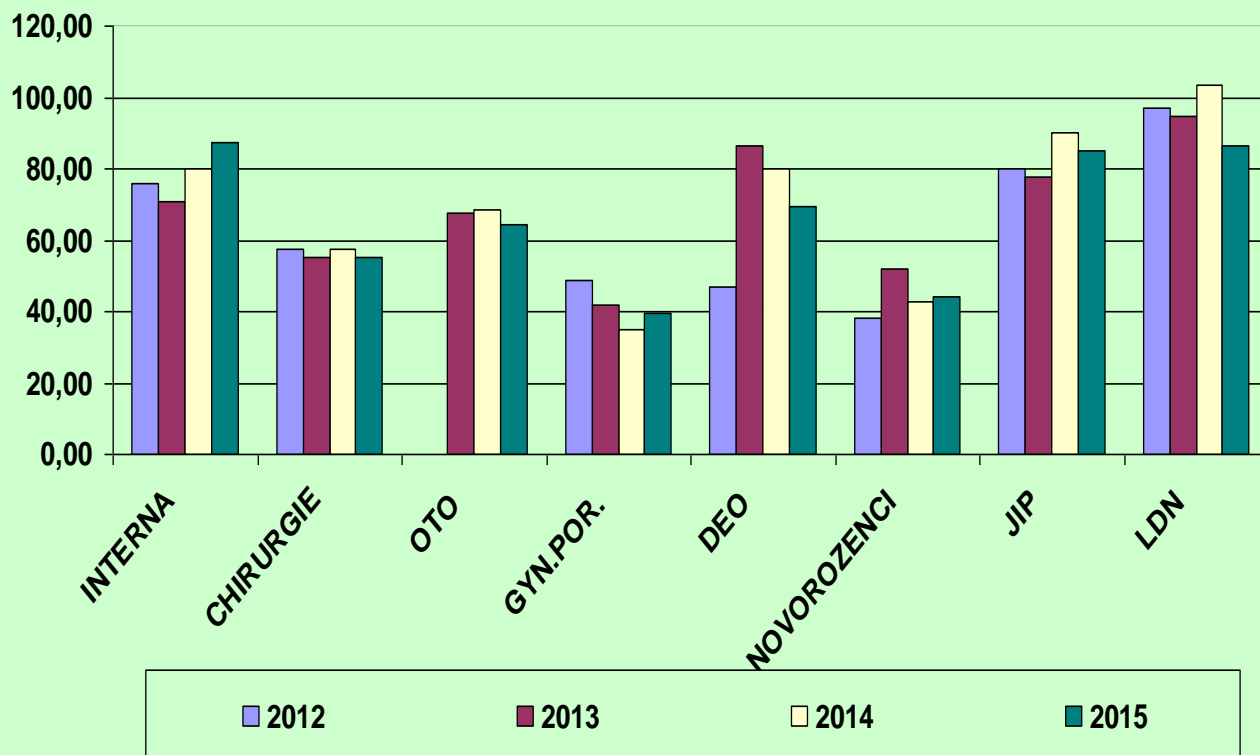

## 2.2 Základní kapacitní a výkonové ukazatele

počet výkonů	2012	2013	2014	2015
<b>Operační výkony</b>	2 034	2 113	2 037	1 984
z toho:	*	*	*	*
chirurgické - velké	728	762	742	696
- malé	220	241	240	267
ortopedické - velké	296	302	337	312
- malé	233	258	141	100
gynekologické - velké	279	313	263	299
- malé	278	237	282	310
<b>Počet porodů</b>	353	354	297	303
<b>Počet úmrtí</b>	229	222	231	251



### 2.1.1. Ambulantní péče

počet vyšetření	2012	2013	2014	2015
rehabilitační lékař	1 748	1 335	996	1 475
gastroenterologie	1 910	2 172	2 302	2 403
kardiologie	847	1 040	773	733
nefrologie	617	649	701	775
onkologie	2 564	2 461	2 400	2 296
cytostatická léčba	808	820	736	537
ortopedie	3 015	3 680	3 611	3 659
traumatologie	1 200	1 600	908	879
lipidová poradna	710	706	977	991
zubní	1 778	0	0	0
léčba bolesti	1 298	1 193	1 134	1 018
chirurg. ambulance	16 134	14 866	16 623	17 407
interní ambulance	1 362	1 755	2 080	2 381
gynekol. ambulance	3 494	4 326	3 548	3 567
dětská ambulance	2 596	2 615	2 993	2 616
počet hemodialýz	4 563	4 429	5 756	6 076

### 2.1.2. Komplement

počet výkonů	2012	2013	2014	2015
biochemie	1 215 752	1 224 443	1 444 609	1 546 098
autotransfuze	285	278	252	260
mikrobiologie	38 680	34 336	66 714	69 762
RDO-CT	4 153	3 044	3 517	3 898
- lokace prsních lézí	25	24	38	7
- ultrazvuk	15 536	10 749	11 624	17 312
- ostatní	29 765	29 260	27 324	32 730
ARO – celkem anestézie	2 656	2 649	2 359	2 217
- bloky	772	681	705	605

## 2.2. Lékárna



*Mgr. Miroslav Gros  
vedoucí lékárny nemocnice*

Nemocniční lékárna naplňuje potřeby nemocnice i jejích pacientů a široké veřejnosti z města a okolí. Činnosti lékárny směrem k nemocnici zahrnují kompletní zásobování léky a zdravotnickým materiálem, přípravu individuálně připravovaných léčiv a dezinfekce, centrální přípravu cytostatik apod. Pro optimalizaci farmakoekonomiky spolupracuje lékárna s ostatními lékárnami jihočeských nemocnic i s vedením holdingu Jihočeské nemocnice, a.s. Výsledkem této spolupráce jsou Pozitivní listy, společné pro všechny jihočeské nemocnice.

Pro pacienty provádí lékárna výdej léčivých přípravků na recepty, prodej doplňků výživy a léčebné kosmetiky, výdej a prodej ortopedických, stomických a inkontinenčních pomůcek a dalšího zdravotnického materiálu, zdravotní obuvi atd. Lékárna nabízí akční zboží ze společných letáků Jihočeských nemocnic a z letáků firmy Naturprodukt. Zákaznické karty a možnost bezplatného výjezdu z parkoviště v areálu nemocnice jsou dalšími marketingovými aktivitami zaměřenými k podpoře prodeje.

Naprostou samozřejmostí je kvalifikovaná poradenská činnost ve všech lékárenských oblastech. Dvě magistry farmacie absolvovaly navíc v roce 2015 certifikované kurzy České lékárnické komory zaměřené na konzultace a podporu při snižování tělesné hmotnosti u pacientů s obezitou a na konzultace a poradenství v oblasti lékových interakcí. Činnost obou poraden bude zahájena v roce 2016. Zaměstnanci lékárny se také aktivně podílí na přednáškových činnostech (Univerzita 3. věku, Konference mladých lékárníků apod.)

Provozní doba lékárny je v pracovní dny Po-Pá od 7:00 do 16:00 hod.



*Vývoj počtu receptů a poukazů PZT vydaných lékárnou a objem tržeb za recepty a poukazy:*

	2012	2013	2014	2015
<b>Počet receptů a poukazů PZT</b>	37 960	36 569	35 525	37 060
<b>Objem tržeb (v tis. Kč) (bez volného prodeje, vč.DPH)</b>	37 263	35 095	32 589	32 544



### 3. Úsek obslužných činností – personalistika



*Jan Veselý*  
*vedoucí ekonomického oddělení*

#### 3.1. Průměrné mzdy (v Kč)

kategorie	2012	2013	2014	2015	INDEX 15/14
LÉKAŘI	60 994	60 057	62 012	66 730	107,61
FARMACEUTI	32 922	34 025	34 759	39 064	112,39
JOP	20 589	19 621	20 855	25 849	123,95
SZP	22 533	22 061	22 557	24 532	108,76
NZP	13 492	13 751	17 606	18 510	105,13
PZP	15 247	15 384	15 424	16 537	107,22
THP	19 093	18 745	18 925	20 851	110,18
DĚLNÍCI	12 558	12 839	12 226	12 990	106,25
<b>CELKEM</b>	<b>24 792</b>	<b>24 491</b>	<b>24 889</b>	<b>27 128</b>	<b>109,00</b>

3.2. *Počty zaměstnanců za období 2012 – 2015 (průměrný přepočtený evidenční stav)*

kategorie	2012	2013	2014	2015	INDEX 15/14
LÉKAŘI	47,84	48,22	48,22	50,57	104,87
FARMACEUTI	3,07	3,35	3,6	3,60	100,00
JOP	3,33	4,08	3,4	3,00	88,03
SZP	153,33	147,99	151,10	156,36	103,48
NZP	7,91	7,07	7,79	9,36	120,14
PZP	35,19	38,00	39,57	38,64	97,64
THP	27,43	28,40	30,36	29,06	95,73
DĚLNÍCI	66,59	65,89	66,63	68,15	102,28
<b>CELKEM</b>	<b>344,69</b>	<b>343,00</b>	<b>350,67</b>	<b>358,74</b>	<b>102,30</b>



### 3.3. Vzdělanostní struktura lékařů – porovnání 2014– 2015 (k 31.12.)

rok	bez atestace	z toho zař.do odbornosti	II. atestace příp.nástavbová	specializovaná způsobilost
<b>2014</b>	22	13	26	11
<b>2015</b>	25	14	27	11

### 3.4. Porovnání nemocnosti v letech 2014-2015 (k 31.12. v %)

kategorie	2014		2015		INDEX 14/15
	dnů PN	%	dnů PN	%	
LÉKAŘI	886	5,03	1 534	8,31	173,14
FARMACEUTI	13	0,99	5	0,38	38,46
JOP	67	3,4	257	14,09	383,58
SZP	3 228	5,93	2 823	5,01	87,45
NZP	10	0,35	236	6,91	2 360,00
PZP	881	6,10	825	5,85	93,64
THP	235	2,12	313	2,95	133,19
DĚLNÍCI	1 962	8,07	2 242	9,01	114,27
<b>CELKEM</b>	<b>7 282</b>	<b>5,69</b>	<b>8 235</b>	<b>6,29</b>	<b>113,09</b>

Nemocnost dle kategorií za období 2013 - 2015 (dny PN)

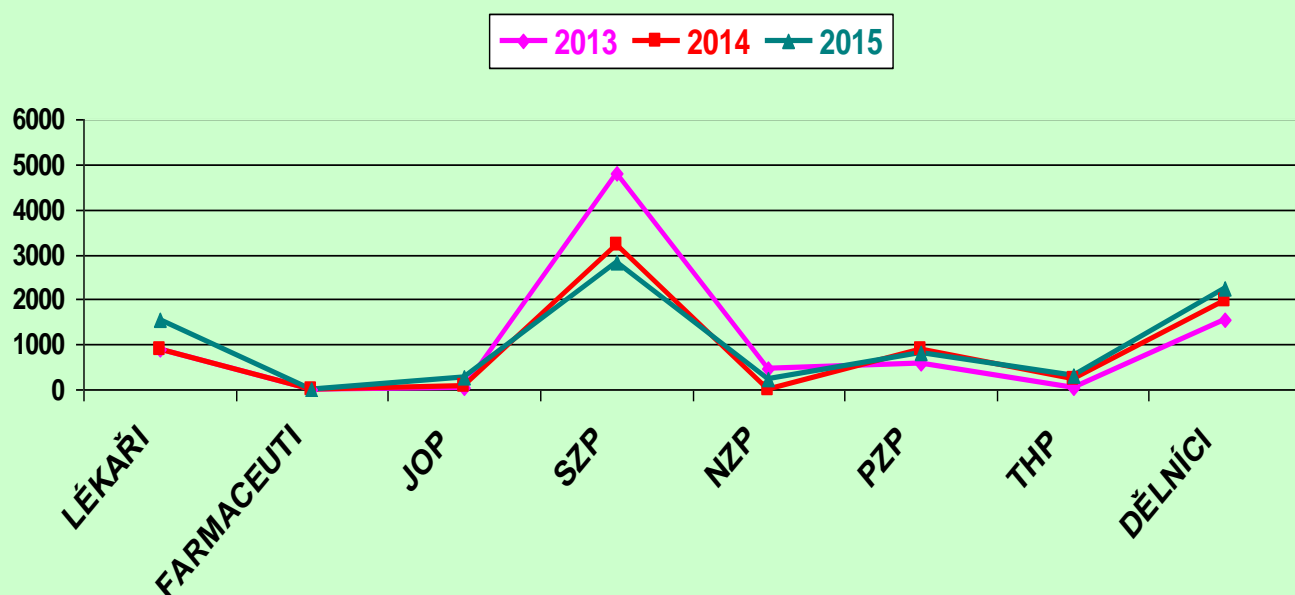

### 3.5. Nástup absolventů v období 2012 - 2015

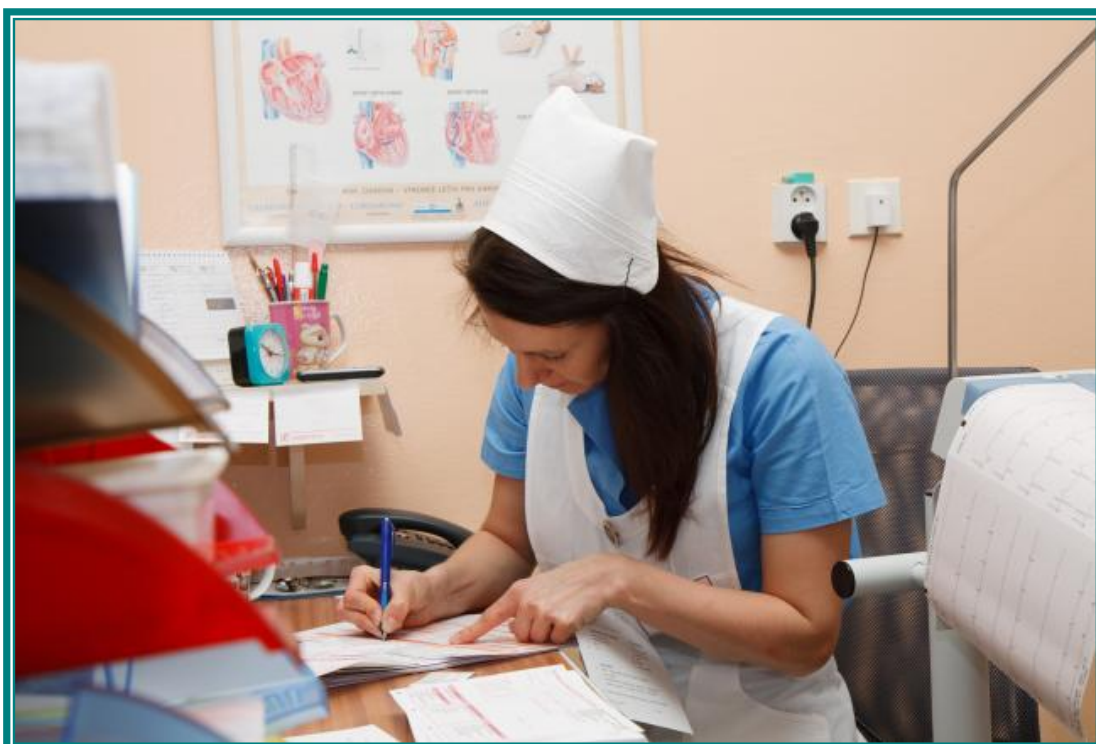
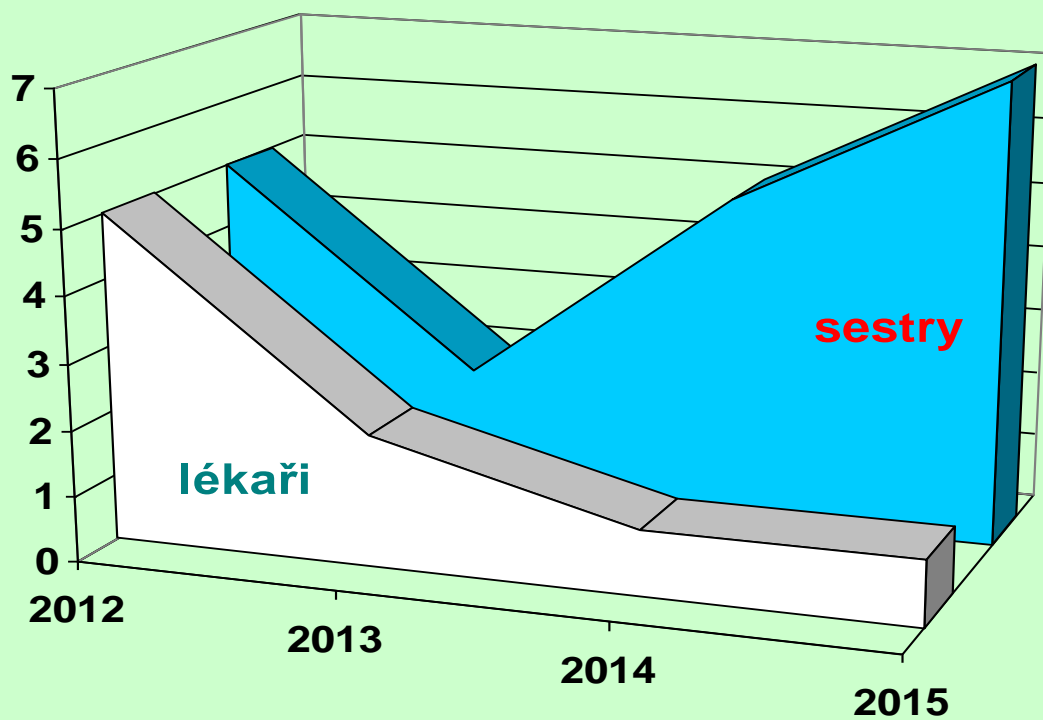

## 4. Úsek obslužných činností – ekonomika



*Ing. Lenka Vávrová  
vedoucí finanční účtárny*

### 4.1. Náklady, výnosy, hospodářský výsledek (v tis. Kč)

rok	VÝNOSY	INDEX	NÁKLADY	INDEX	HV
<b>2011</b>	274 767	100,65	274 749	101,10	<b>18</b>
<b>2012</b>	275 757	100,36	275 315	100,21	<b>442</b>
<b>2013</b>	274 296	99,47	272 617	99,02	<b>1 679</b>
<b>2014</b>	273 498	99,71	272 612	99,99	<b>886</b>
<b>2015</b>	292 989	107,13	291 559	106,95	<b>1 430</b>

### 4.2. Movitý a nemovitý majetek (v tis. Kč)

	31.12.2013	31.12.2014	31.12.2015
<b>Nemovitý majetek</b>	<b>386 712</b>	<b>388 324</b>	<b>389 937</b>
- z toho budovy a stavby	382 839	384 451	386 064
<b>Movitý majetek</b>	<b>134 446</b>	<b>140 455</b>	<b>142 550</b>
- z toho - hmotný	108 899	118 542	120 734
- nehmotný	5 592	5 753	6 057
- drobný	17 262	16 160	15 759
Oceňovací rozdíl k nab.majetku	2 431	2 431	2 431
Nedokončený DHM	262	1 715	32 874
Poskytnuté zálohy na DHM	0	0	145



#### 4.3. Jednotlivé položky nákladů (v tis. Kč)

položky nákladů	2012	2013	2014	2015
Léky	15 918	14 154	10 080	8 064
Krev	2 199	2 036	3 164	2 949
SZM	29 365	29 666	32 379	32 631
Ostatní nákupy	12 975	12 749	11 751	11 292
Plyn, el. energie, voda	10 684	11 245	10 736	10 356
Prodané zboží	29 004	26 952	26 096	27 365
Opravy	8 736	5 664	5 309	9 010
Ostatní služby	8 630	7 088	7 487	7 160
Osobní náklady	140 830	140 305	148 750	163 848
Odpisy + zůstatková cena	15 799	15 942	16 842	17 029
Ostatní	1 175	6 816	18	1 855
<b>Náklady celkem</b>	<b>275 315</b>	<b>272 617</b>	<b>272 612</b>	<b>291 559</b>

#### 4.4. Jednotlivé položky tržeb (v tis. Kč)

	2012	2013	2014	2015
Tržby VZP	165 906	154 613	152 967	175 370
Tržby ost. zdrav. poj.	47 452	55 631	65 309	65 970
Tržby za prod. zboží	34 801	32 795	31 693	33 591
Ostat. hlavní činnost	1 298	1 077	3 697	4 223
Nájemné	4 279	4 453	4 211	2 625
Stravné	2 859	2 846	2 746	2 764
Ostatní	8 860	12 703	2 848	3 202
Dotace zřizovatele	4 280	4 280	4 280	4 400
Regulační poplatky	6 021	5 898	5 747	844
<b>TRŽBY CELKEM</b>	<b>275 757</b>	<b>274 296</b>	<b>273 498</b>	<b>292 989</b>
<b>Hospodářský výsledek</b>	<b>442</b>	<b>1 679</b>	<b>886</b>	<b>1 430</b>

#### 4.5. Hospodářský výsledek a jeho rozdělení

<b>HOSPODÁŘSKÝ VÝSLEDEK</b>	
Hospodářský výsledek před zdaněním	1 212 471,40
Daň ze zisku	0
Odložená daň	-217 066,00
Hospodářský výsledek k rozdělení	1 429 537,40
Rozdělení zisku – příděl rezervnímu fondu	71 476,87
- krytí ztrát minulých let	1 143 629,92
- příděl sociálnímu fondu	214 430,61

#### 4.6. Sociální fond

<b>ZDROJE</b>	<b>Kč</b>
Stav k 01. 01. 2015	416 730,06
Příděl ze zisku	132 948,21
Splátka sociální půjčky	119 000,00
SF – rekreace, zájezdy, kultura	28 225,00
<b>PLATBY DO SOC. FONDU CELKEM</b>	<b>280 173,21</b>
Čerpání - zájezdy, rekreace	57 020,72
- sociální půjčky	20 000,00
- setkání bývalých zaměstnanců	8 454,16
- ples nemocnice	20 000,00
- tělovýchova a sport	0
- vzdělávání (jazyky)	30 200,00
- poukázky ÚL	59 400,00
<b>ČERPÁNÍ CELKEM</b>	<b>195 074,88</b>
<b>Zůstatek k 31. 12. 2015</b>	<b>501 828,39</b>





#### 4.7. Smluvní vztahy se zdravotními pojišťovkami

### Podíl zdravotních pojišťoven na tržbách (v %)

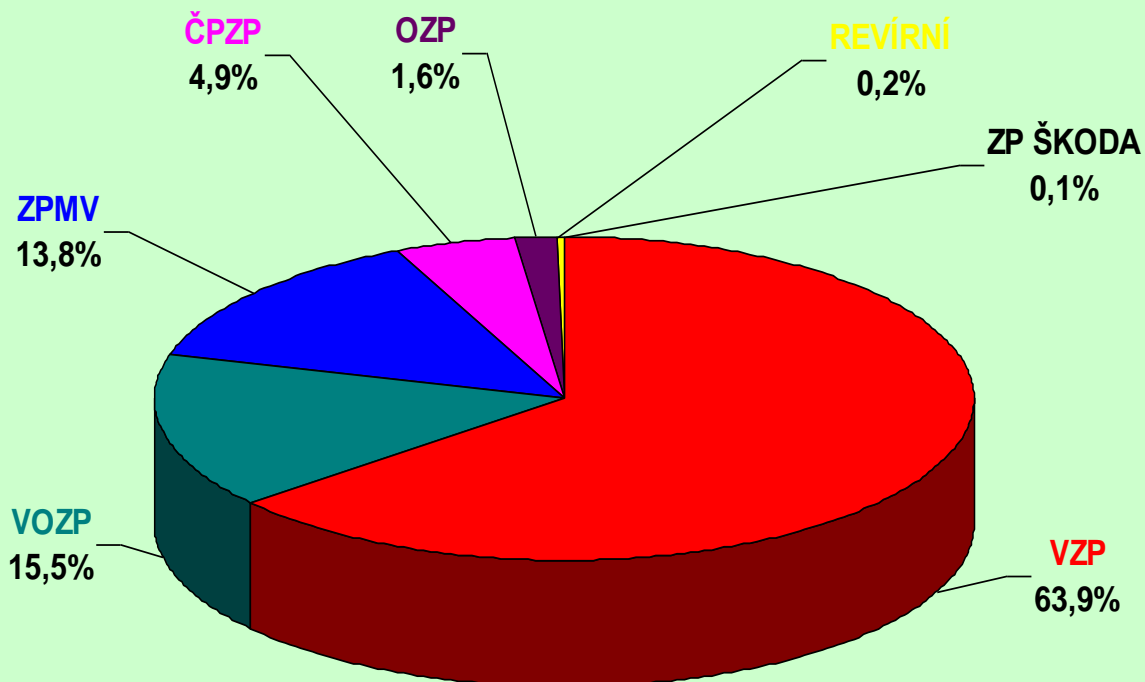

Stav pohledávek za odběrateli k 31. 12. ukazuje následující přehled (v tis. Kč):

pojišťovna	2013	po lhůtě	2014	po lhůtě	2015	po lhůtě
VZP	16 063	0	15 334	0	17 711	0
Vojenská ZP	6 043	0	4 556	0	2 535	0
ZPMV	2 073	0	2 288	0	2 353	0
Oborová ZP	428	0	450	0	435	0
ČPZP	638	0	789	0	1 171	0
Ostatní	1 304	643	1 147	478	14	0
<b>CELKEM</b>	<b>26 549</b>	<b>643</b>	<b>24 564</b>	<b>478</b>	<b>24 219</b>	<b>0</b>

*V září 2015 proběhla spolupráce s největší zdravotní pojišťovnou (VZP), která v rámci projektu „Zdravá firma s VZP“ nabídla zaměstnancům nemocnice, ale i pacientům, DNY ZDRAVÍ S VZP.*

*Pro všechny zaměstnance nemocnice pak byly připraveny balíčky zdraví a zároveň byly představeny další možnosti čerpání výhod (bonusů a slev) v rámci Klubu pevného zdraví a další preventivní programy i nabídka komerčního pojištění VZP.*

*Mikulášské překvapení pak ještě připravila pro své pojištěnce – zaměstnance nemocnice i pojišťovna ministerstva vnitra, která svým pojištěncům rozdávala dárkové preventivní balíčky.*



#### 4.8. Investice

Název	Dodavatel	Celková částka	Název útvaru
Rekonstrukce kotelny	AVOS Vyškov s.r.o. ČES s.r.o. Č.Budějovice NCI.CZ ENGINEERING s.r.o. Litvínov	29 182 729,00	technické provozy
Operační stůl	ENUS Medical s.r.o.	1 475 643,00	operační sály
Bipolární koagulační elektroda+nůžky	ENUS Medical s.r.o.	369 938,00	operační sály
Postel porodní (růžová)	BORCAD cz s.r.o.	366 394,00	porodnice
Úložišťe DELL	UNICORN Systems a.s.	305 853,00	výpočetní technika
Účetní program HELIOS GREEN	ISN s.r.o.	302 500,00	výpočetní technika
Vrtačka	Johnson & Johnson	293 425,00	operační sály
Anesteziologický monitor	Medisap, s.r.o.	250 000,00	anesteziologicko-resuscitační odd.
Monitor vitálních funkcí	Dräger Medical s.r.o.	186 582,00	novorozenecké oddělení
Defibrilátor Monitor BeneHeart	CHEIRÓN a.s.	151 250,00	centrální jednotka intenzivní péče
Sada arthroscopických nástrojů	ASK products, s.r.o.	139 343,00	operační sály
Sada arthroscopických nástrojů	ASK products, s.r.o.	98 847,00	operační sály
Sestava nábytku	JP-KONTAKT, s.r.o. a Truhlářství Jiří Rosa	96 810,00	rehabilitace
Monitor BeneView, EKG	CHEIRÓN a.s.	86 378,00	centrální jednotka intenzivní péče
Vyhřívaná podložka pacienta	ALFAMEDIC v.o.s.	75 310,00	novorozenecké oddělení
Sporák elektrický s troubou	Hospimed,s.r.o.	74 836,00	kuchyně
Klimatizační jednotka	TCF Vzduchotechnika s.r.o.	74 064,00	radiodiagnostické oddělení
Sporák elektrický s troubou	Hospimed,s.r.o.	73 637,00	kuchyně
Klimatizační jednotka	TCF Vzduchotechnika s.r.o.	68 498,00	OKB - H
Sestava nábytku	Truhlářství Jiří Rosa	67 155,00	dětské oddělení
Odběrové křeslo	PROMA REHA, s.r.o.	66 016,79	OKB - H
Vozík Combiset	Hospimed,s.r.o.	58 336,00	kuchyně
Odběrová váha	Tool, spol. s r.o.	54 149,00	OKB - H
Chladicí zařízení-box	Milan ROTHSCHEDL - Chladírenský servis	49 167,00	kuchyně
EKG	CHEIRÓN a.s.	49 005,00	centrální jednotka intenzivní péče
Osobní váha s tělovým analyzátozem	Medivital Centrum s.r.o.	47 395,00	OKB - H
Mycí podlahový stroj	IMPOX - Jiří Polda	45 726,00	kuchyně
Sestava nábytku	Truhlářství Jiří Rosa	44 621,00	hemodialyzační středisko
Stojan na misky s ohřevem	ENUS MEDICAL s.r.o.	43 197,00	operační sály



*Oddělení rehabilitace prošlo výraznou rekonstrukcí patientského zázemí. Proběhla rekonstrukce dámských a pánských šaten, sociálů i čekáren před tělocvičnami.*



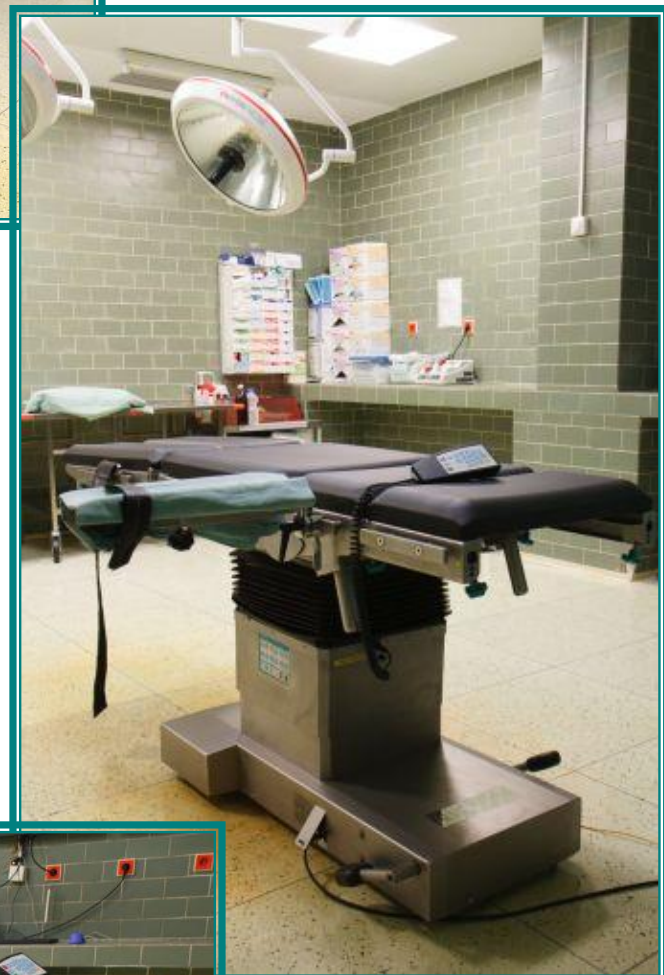

*Na základě řádně vypsané veřejné zakázky na dodávku a instalaci operačního stolu s příslušenstvím pro centrální operační sály byl zakoupen od firmy ENUS MEDICAL s.r.o. Praha nový operační stůl s nastavci v hodnotě bezmála 1,5 mil. korun.*



*Pacienti na oddělení klinické biochemie a hematologie z nově pořízených investic jistě ocení nový segmentální tělový analyzátor, odběrovou váhu či nové odběrové křeslo.*

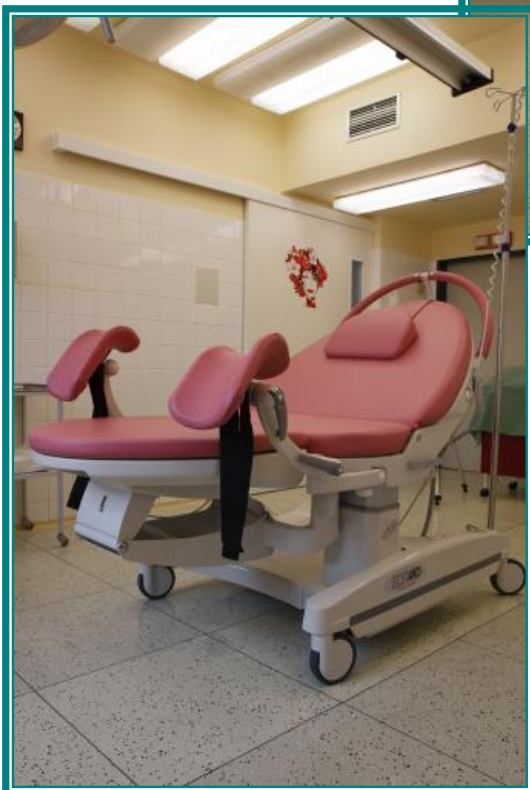

*Gynekologicko-porodnickému oddělení bylo zakoupeno již druhé komfortní porodnické lůžko – porodní postel AVE od firmy BORCAD cz, s.r.o. Fryčovice v hodnotě 366 tis. Kč. Tato postel svou koncepcí spojuje individuální požadavky rodičky na komfort a pohodlí s profesionálními potřebami porodního týmu. Unikátní design lůžka dodává rodičce pocit bezpečí a pohodlí. Špičková postel AVE tak bezesporu zvyšuje prestiž prachatické porodnice.*

## 5. Úsek obslužných činností - provoz



*Ing. Jan Švík  
vedoucí provozně-technického odd.*

### 5.1. Odpadové hospodářství

	2014	2015	Index
<b>odpad celkem</b>	114,3	112,4	<b>98,33</b>
<b>nemocniční odpad</b>	42,9	43,7	<b>101,86</b>

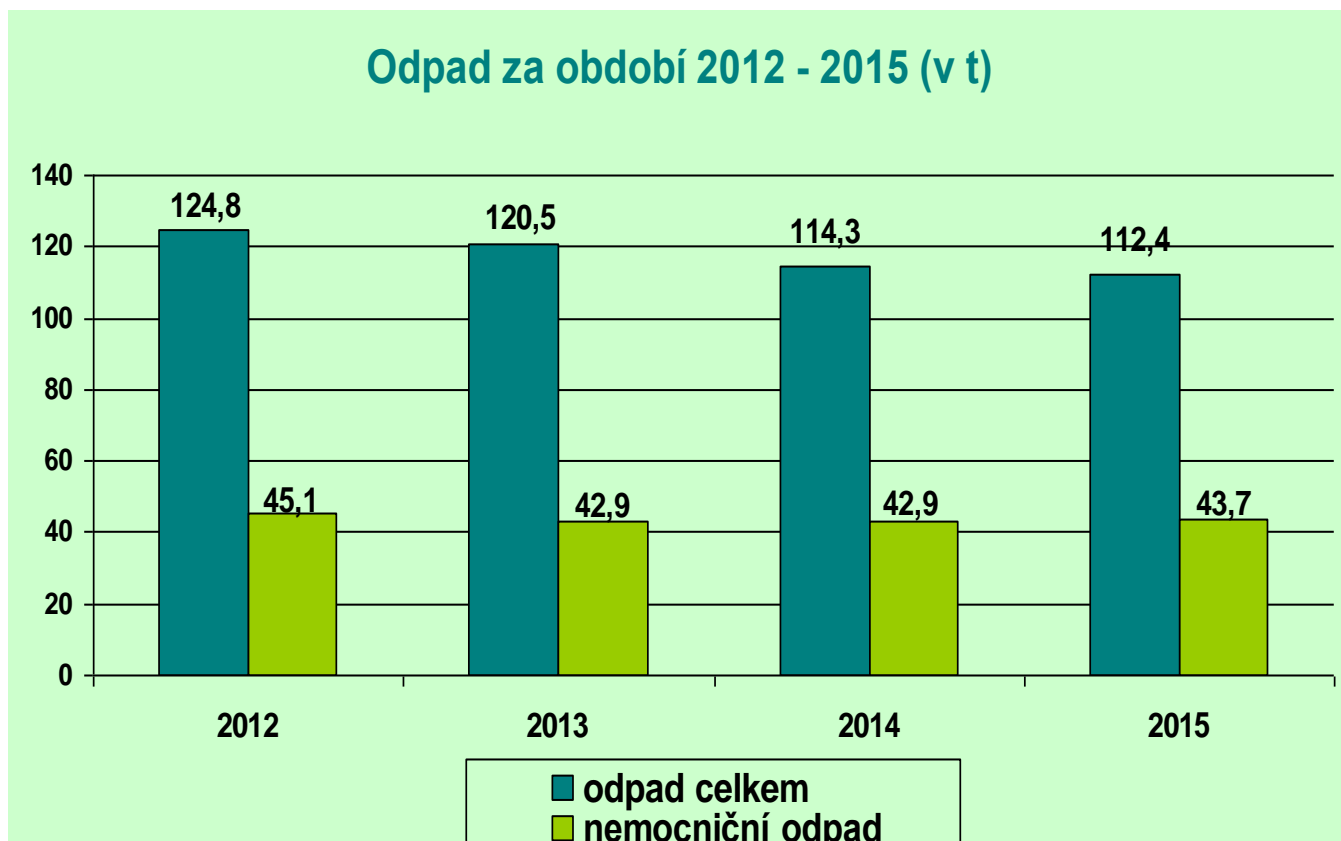

## 5.2. Stravovací provoz

Stravovací provoz představuje samostatnou budovu, která je se všemi nemocničními odděleními propojena suterénními chodbami. Provoz splňuje hygienické požadavky dané hygienickými zákony a vyhláškami.

Pro pacienty nemocnice je připravováno 18 druhů diet v pěti technologických základech – snídaně, přesnídávky, obědy, svačiny, večeře, druhé večeře, občerstvení pro autotransfuze a sondy pro gastrointestinální výživu. V průběhu roku 2015 došlo k rozšíření nabídky obědů pro zaměstnance. Každý má možnost si vybrat ze 4 druhů jídel (pod označením – výběr; dieta č.3; dieta č.4 a dieta č.6). Večeře jsou pro pacienty i zaměstnance v pracovním týdnu kromě středy každý den teplé, o sobotách, nedělích a svátcích je podávána pro všechny večeře studená, ale splňuje plnohodnotnou stravu podle dietního systému pro nemocnice. Rozvoz pokrmů na jednotlivá oddělení je zajišťován tablet systémem. Stravovací provoz zajišťuje 16 pracovníků.

**Hospodaření ve stravovacím provozu v letech 2012-2015 ukazuje následující tabulka:**

	2012	2013	2014	2015
Náklady na suroviny za 1 den –stravovací jednotka	57,06	61,17	60,69	63,32
Průměrná cena surovin na 1 oběd	18,50	18,92	19,95	21,87
Počet zhotovených jídel - pro zaměstnance	46 976	45 920	48 592	51 006
Počet lůžkodnů - stravování pacientů	43 588	41 511	43 951	43 110
Průměrný počet připravených obědů <b>na jeden den</b> vč. So, Ne, svátků	355	350	360	369
z toho - pro zaměstnance	128	126	133	138
- pro cizí firmy	108	110	107	111





*Provoz kuchyně zaznamenal v roce 2015 rekonstrukci výdejny jídla (foto nahoře), byla zakoupena nová vyhřívaná finesa pro rozvoz jídel zaměstnancům do jídelny a také dva nové elektrické sporáky v hodnotě 150 tis. Kč.*

### 5.3. Prádelna

Prádelna jako samostatná budova postavená k tomuto účelu před více než 20 lety je stejně jako stravovací provoz propojena se všemi odděleními suterénními chodbami.

V nemocniční prádelně je zajišťováno praní, žehlení a zašívání veškerého nemocničního prádla a dále se pere a žehlí prádlo pro řadu externích zákazníků (pro ordinace soukromých lékařů, domovy mládeže, hotely atd.). V prádelně se vypere a vyžehlí v průměru 749 kg prádla za jeden den, z toho pro externí zákazníky 214 kg/den. Provoz prádelny zajišťuje 9,5 pracovníků (evidenční přepočtený stav). Celkový objem vypraného prádla za rok 2015 byl 188 770 kg.

**Objem vypraného prádla dle zákazníků  
za rok 2015 (v kg)**

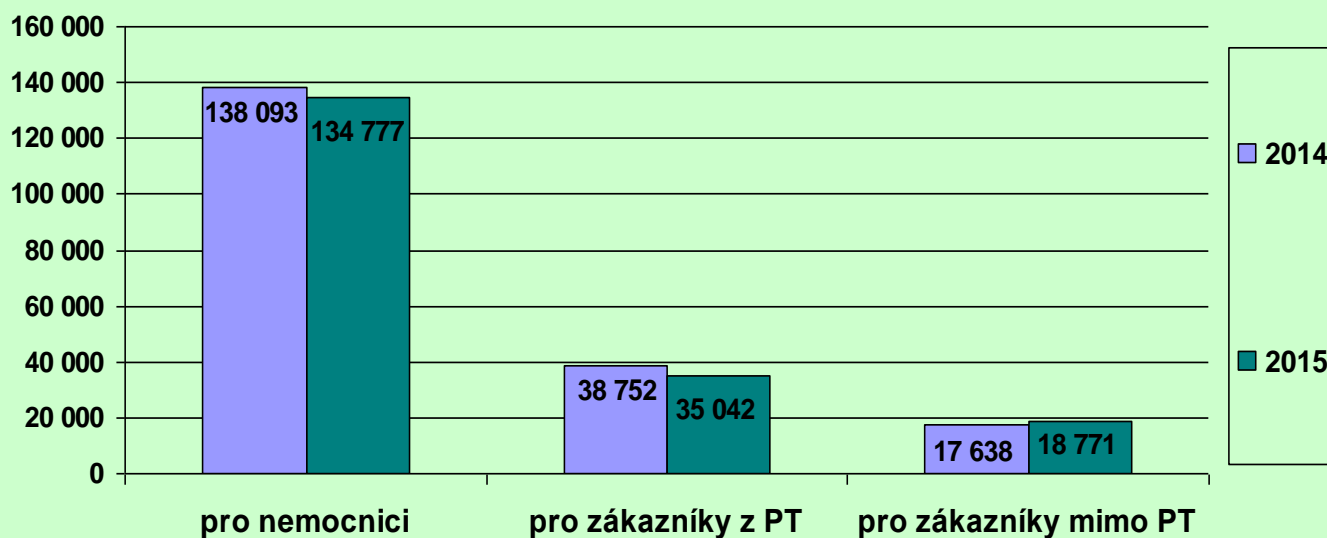

#### 5.4. Dopravní zdravotní služba

Dopravní zdravotní služba zajišťuje v zdravotní oblasti dopravu raněných, nemocných a rodiček, vč. převozu a odvozu biologického materiálu pro spádové území okresu Prachatice. Přeprava je zajišťována 6 sanitními vozidly zn. VW Transporter.

Průměrné tržby na 1 ujetý km jsou 17,80 Kč. Průměrné měsíční ujeté km na jedno sanitní vozidlo v roce 2015 jsou 5 068 km.

Přepočtený ev. počet řidičů sanitních vozidel je 5,8.

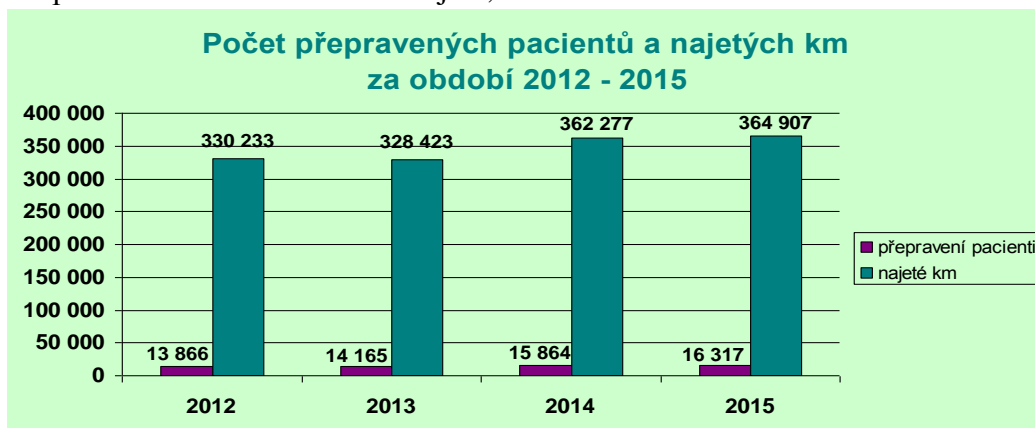



### 5.5. Ostatní doprava

Oddělení dopravy zajišťuje také veškerou hospodářskou činnost, a to rozvoz vypraného prádla, rozvoz obědů externím zákazníkům, převoz nábytku, odvoz ostatního odpadu (papír, kov atd.). V zimních měsících je vozidly dopravy zajišťován posyp a pluhování komunikací v celém areálu nemocnice apod. K tomuto účelu nemocnice užívá následující vozidla:

Nákladní - Avia A30 a Multikára M25

Osobní - Škoda Octavia a Škoda Roomster

*Přehledy ukazují počet ujetých km a spotřebu pohonných hmot za dopravu celkem v letech 2012 - 2015:*

2014	2015	Index
394 157	395 386	100,31

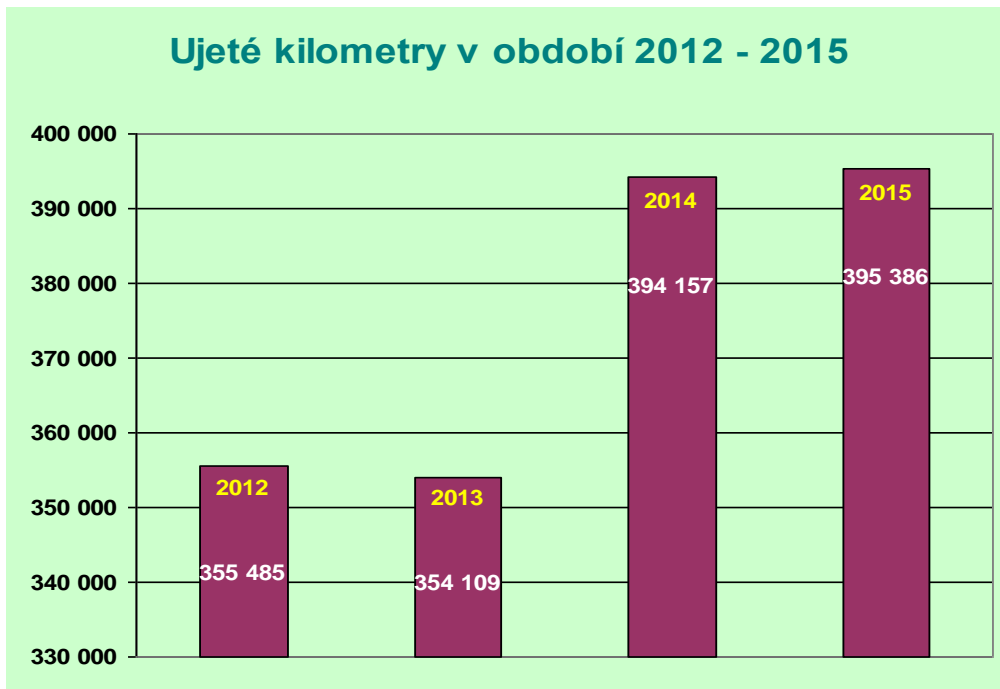

2014	2015	Index
34 582	34 711	100,37

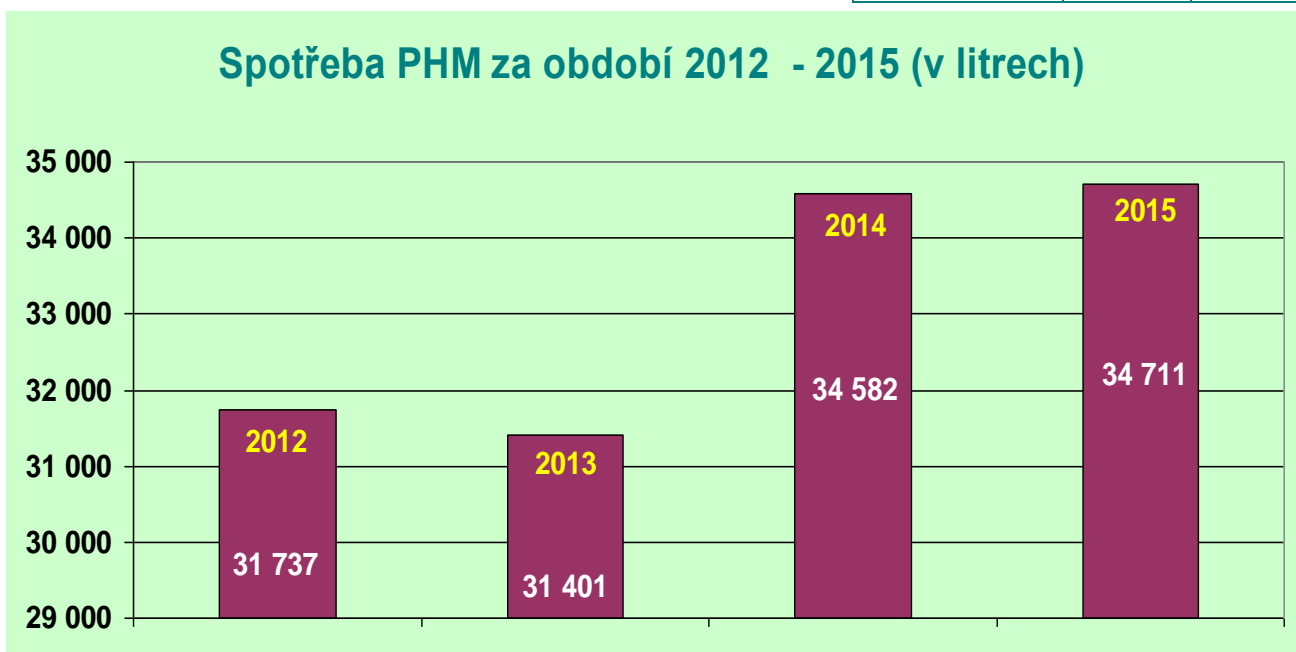

### 5.6. Areál nemocnice

Areál nemocnice představuje komplex budov, které obklopuje zeleň. Údržbu zeleně a úklid areálu provádí, včetně ostatních prací (hospodářská doprava, odpady, stěhování atd.), dva zaměstnanci nemocnice.



### 5.7. *Parkování v areálu nemocnice*

Na podzim roku 2012 došlo k vybudování nového parkoviště a tím se parkování rozšířilo na celkových 170 parkovacích míst. Parkování v areálu nemocnice je denně do 30 minut zdarma; poté za každou započatou hodinu v pracovní dny za 15,- Kč a v mimopracovní dny za 5,- Kč. Držitelé invalidní průkazky, hemodialyzovaní pacienti a pacienti, nakupující volně prodejný sortiment v nemocniční lékárně v hodnotě 300 Kč a výše mají parkování zdarma. Hospitalizovaní pacienti hradí 50,- Kč. Zaměstnanci mají vjezd povolen na bezkontaktní kartu, kterou si předem zakoupí. Platnost karty je jeden rok. Bohužel často se stává, že i zvýšená kapacita parkování nestačí, a proto připravuje vedení nemocnice rozšíření parkovacích míst.

V roce 2015 činily tržby za parkování celkem 252 071 Kč bez DPH.



### 5.8. Bytové hospodářství

Nemocnice v roce 2015 obhospodařovala 36 služebních bytů, z toho 17 bytů na ubytovně ve městě, 14 bytů na ubytovně v areálu nemocnice a 5 bytů v bytovém domě v Horní ulici. Dle kategorií disponuje s 1 bytem 1+4, 8 byty 1+3, 6 byty 1+2, 8 byty 1+1, 6 byty 0+2 a 7 byty 0+1. V roce 2015 činily tržby za ubytování, včetně služeb celkem 1 705 tis. Kč.

### 5.9. Středisko úklidu

Pod provozní odbor spadá se samostatným pracovištěm oddělení úklidu, které zajišťuje kompletní úklid pro všechna oddělení nemocnice.

Celkové náklady tohoto oddělení představovaly v roce 2015 částku 4 987 tis. Kč.

Přepočtený evidenční počet pracovníků oddělení úklidu je 26,69.

### Vývoj celkových nákladů oddělení úklidu v období 2012 - 2015 (v tis.Kč)

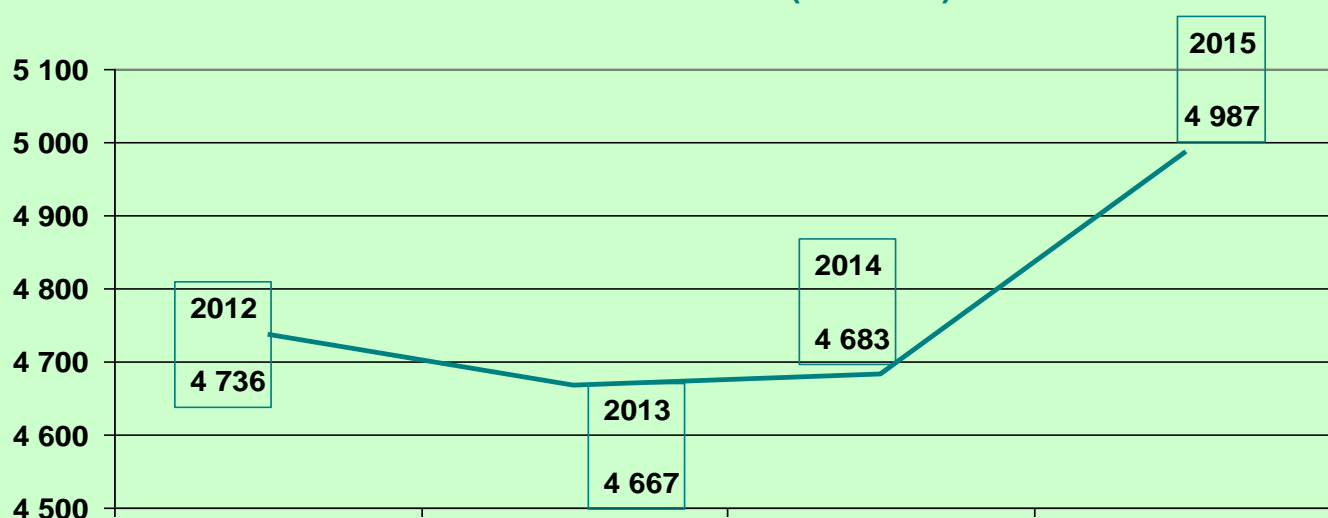

### 5.10. Recepce

Recepce s nepřetržitým provozem je umístěna ve vstupní hale nemocnice. Hlavním úkolem recepce je zabezpečit telefonické spojení pro jednotlivá oddělení nemocnice, podávat orientační informace pacientům, sledovat a dálkově ovládat bezpečnostní kamerový systém a automatické závory a řešit havarijní situace (hromadné neštěstí, požár apod.).

Na recepci v roce 2015 byli zaměstnáni celkem 4 pracovníci (přepočtený evidenční stav).

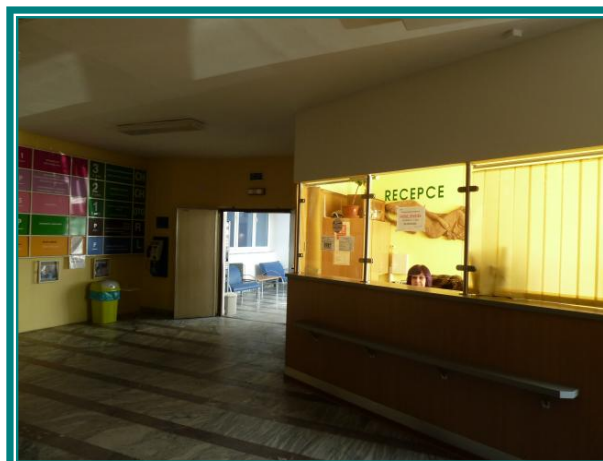
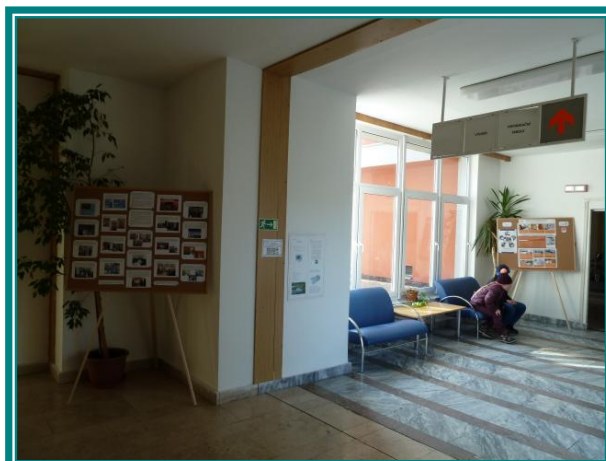

## 5.11. Energetika

### 5.11.1. Elektrická energie

Celková spotřeba elektřiny v r. 2015 byla 1 378,2 MWh, oproti předchozímu roku klesla o 93 MWh, t.j. o 6,3 %. Z celkové spotřeby byla větší část elektřiny odebrána ze sítě E.ON (1 179,0 MWh) a druhá část z vlastních zdrojů - kogeneračních jednotek (199,2 MWh). Vzhledem k rekonstrukci kotelny byly kogenerační jednotky vypnuty a tudíž nemocnice byla nucena odebírat více elektrické energie od dodavatele. Na vývoj spotřeby elektřiny má vliv zejména energetická náročnost zdravotnických přístrojů a ostatního technického vybavení nemocnice.

Spotřebu elektrické energie od roku 2012 ukazuje následující graf:

2014	2015	Index
1471,2	1 378,2	93,67

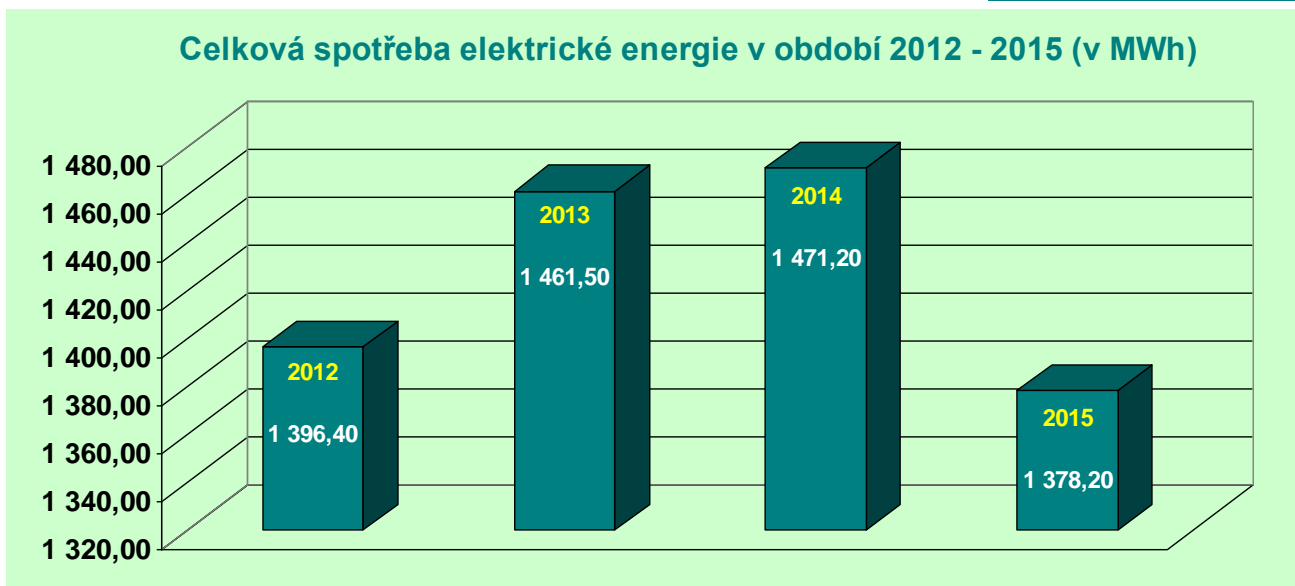

Porovnání odběru elektrické energie od firmy E.ON a výroba z vlastních kogeneračních jednotek za období roku 2012 – 2015 ukazuje tento graf (v MWh):

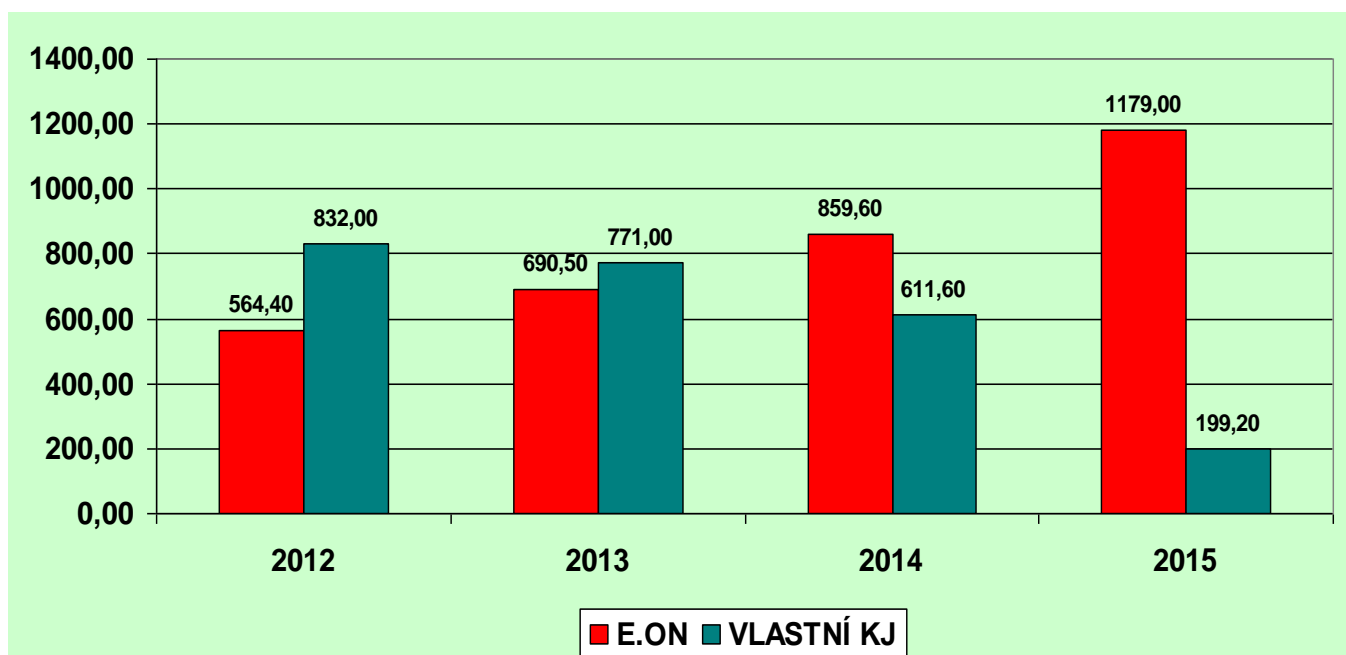

### 5.11.2. Zemní plyn

Hlavní vliv na vývoj spotřeby plynu mají zejména klimatické podmínky (ty nelze ovlivnit) a technický stav a režim provozování plynové kotelny - parních kotlů, teplovodních kotlů a kogeneračních jednotek pro kombinovanou výrobu tepla a elektřiny. Spotřeba plynu v r. 2015 byla 386 875 m<sup>3</sup>, tj. o 15,9 % méně než v r. 2014. Při snížené spotřebě došlo vlivem podílu fixních nákladů oproti roku 2014 ke zvýšení průměrné ceny plynu o 3,0 % za 1 m<sup>3</sup>. Ve finančním vyjádření se celkové náklady za plyn snížily o 841 570,- Kč, tj. o 13,4 %.

Vývoj spotřeby zemního plynu za období 2012 – 2015 ukazuje následující přehled:

2014	2015	Index
459 798	386 875	84,14

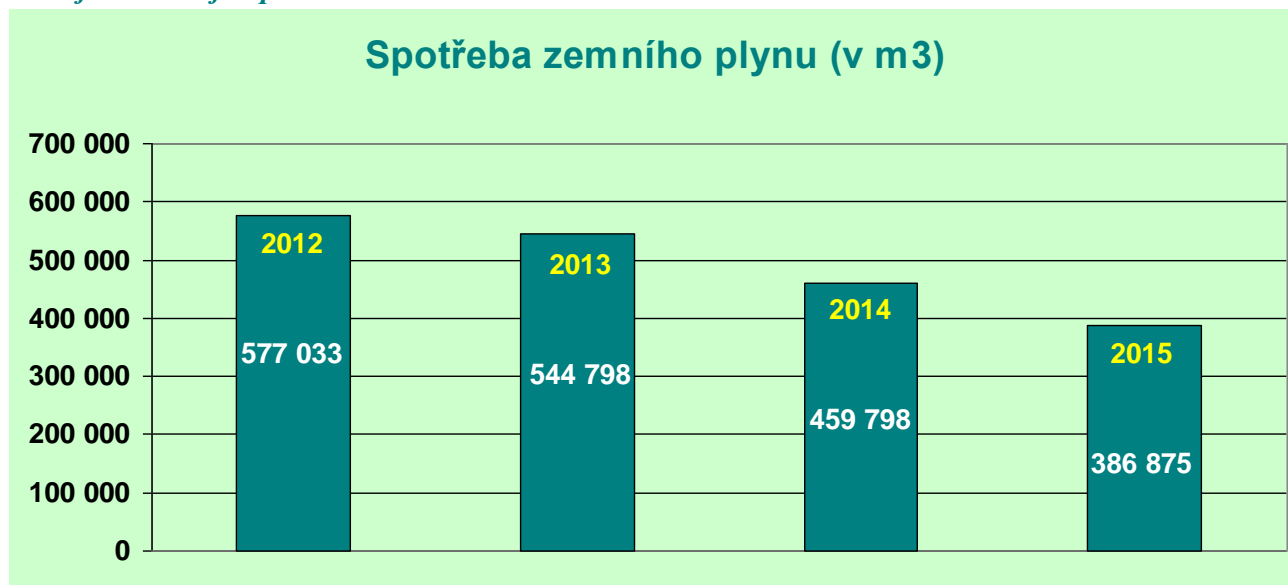

### 5.11.3. Voda

V roce 2015 se výrazně zvýšil odběr vody od fi ČEVAK, a to o 1 397 m<sup>3</sup> vody oproti roku předchozímu. Naproti tomu z vlastního vrtu se snížil o více než tisíc m<sup>3</sup>. Oba dva faktory byly způsobeny havárií vody ke konci roku a také několikerého výplachu vodojemu o obsahu 250 kubiků vody. Instalacemi úsporných sprch na všech odděleních nemocnice pokračuje úspora vody a je samozřejmě i nadále prováděna důsledná kontrola hospodaření s vodou v celém areálu nemocnice.

Vývoj spotřeby vody v m<sup>3</sup> za období 2012 – 2015 ukazuje následující přehled:

	2014	2015	Index
ČeVak	17 821	19 218	107,83
vrt	5 547	4 435	79,95
celkem	23 368	23 653	101,21

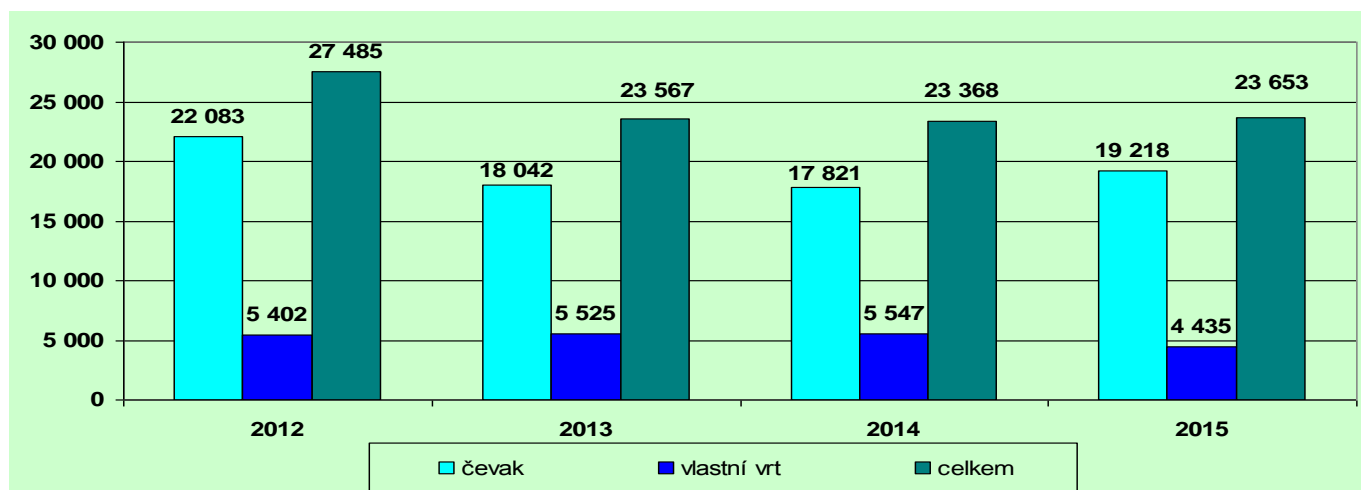

#### 5.11.4. Požární ochrana a BOZP

##### Požární ochrana

Ani v roce 2015 nedošlo v nemocnici k žádnému požáru. Nadále byly prováděny předepsané požární kontroly - např. požárních ústředí, požárních klapek, požárních vodovodů, hasicích přístrojů, požárních dveří, požárních ventilátorů, dieselgenerátorů, spalinových cest, nouzových osvětlení, evakuačních výtahů apod. Rovněž byly prováděny pravidelné preventivní požární prohlídky v objektech 1 až 24 s vyhovujícími výsledky.

##### Bezpečnost a ochrana zdraví při práci

V roce 2015 byly provedeny prověrky BOZP a PO v 19 úsecích nemocnice ve spolupráci s LOK a vedoucími jednotlivých pracovišť. V průběhu kontroly pracovišť nebyly zjištěny viditelné závady. Drobné nedostatky byly napravovány hned v průběhu kontrol. Výsledek je pozitivní, neboť předběžné kontroly, audity, akreditace a revize již pomohly napravit a odstranit případné nedostatky. Například k zajištění předepsaného stavu bylo nutno provést 1.037 revizí elektroinstalace na zdravotnických a obslužných odděleních, elektrostaticky vodivých podlah a bakteriocidních zářičů, zdvihacích a patientských lůžek, strojů a přístrojů zdravotnických a technických, prodlužovacích přívodů, ručního el. nářadí a spotřebičů. Zároveň byla prováděna školení bezpečnosti a ochrany zdraví při práci, požární ochrany a elektro a plyn. Proškolení byli primáři a vedoucí lékaři, vedoucí sestry a ved. laborantky, všichni ostatní vedoucí a zaměstnanci noví a se změnou pracoviště dle jednotlivých kategorií.

V roce 2015 byl zaznamenán i pokles pracovních úrazů s pracovní neschopností na 0, avšak oproti roku předchozímu došlo ke zvýšení z 1 na 4 úrazy bez čerpání PN.



## 6. Vztah s veřejností



*Dagmar Janoušková  
hlavní sestra a manažer kvality*

### 6.1. Ne/spokojenost našich pacientů

V roce 2015 byly na vedení nemocnice podány 4 stížnosti na zdravotní péči; tři byly vyhodnoceny jako neoprávněné, čtvrtá bohužel, byla oprávněná na špatně provedenou operaci dělohy s poškozením močového měchýře.

Naproti tomu vedení nemocnice obdrželo 38 poděkování a pochval, což bylo o 9 více, než v roce předchozím. Nejvíce jich zaznamenalo oddělení chirurgie, které v roce 2015 obdrželo od pacientů 12 pochvalných dopisů. Interní oddělení sklídilo 10 poděkování, oddělení následné péče 8 pochval. 5 poděkování se týkalo oddělení rehabilitace, po čtyřech obdrželo lůžkové ortopedicko-traumatologické oddělení a JIP. Tři pochvalné dopisy došly na gynekologicko-porodnické oddělení, po dvou zaměstnancům rentgenů a dětského oddělení. Gastroenterologická ambulance, laboratoř OKB-H a hemodialýza obdržely po jednom poděkování.







*V měsíci květnu sestry oslavily Mezinárodní den sester – den ošetrovatelství a současně 141. výročí otevření první Ošetrovatelské školy v Praze. Při této příležitosti si sestry oblékly historické modrobílé uniformy i s čepci a otevřely jednodenní poradnu. Zde si pacienti mohli nechat vyšetřit moč a glykémii, změřit krevní tlak a sestry jim v případě zájmu poradily při ošetrování např. chronických ran apod.*

## 6.2. Anketa/Projekt Nemocnice České republiky 2015

Už podesáté uspořádala organizace HealthCare Institute mezi pacienty a personálem celostátní hodnotící projekt „NEMOCNICE ČR 2015“. V rámci tohoto celonárodního projektu, do kterého se zapojilo celkem 156 nemocnic z celé České republiky s akutními lůžky, byly nemocnice komplexně hodnoceny ve čtyřech klíčových oblastech: Bezpečnost a spokojenost ambulantních pacientů, Bezpečnost a spokojenost hospitalizovaných pacientů, Bezpečnost a spokojenost zaměstnanců nemocnic a ve Finančním zdraví nemocnic.

Prachatická nemocnice se umístila na **1. místě v kategorii nemocnic (nefakultních) v oblasti „Bezpečnost a spokojenost zaměstnanců nemocnic“** a zároveň obsadila **2. místo v ABSOLUTNÍM HODNOCENÍ PROJEKTU ZA VŠECHNY 4 KATEGORIE.**

Nemocnice Prachatice, a.s. bodovala ještě i v kategorii „Finanční zdraví nemocnic“, kde skončila celkově na 7. místě.

Pacienti v průzkumu hodnotili několik oblastí, např. jak srozumitelně nemocnice pacientům vysvětluje navržený léčebný postup, jak personál respektuje důstojnost a intimitu pacienta, jak účinně reaguje na jeho bolest nebo jak kvalitní je nemocniční strava. Zaměstnanci zase mohli vyjádřit celkovou spokojenost se zaměstnavatelem, zda vyslyší jejich názor a informuje je o novinkách na pracovišti nebo jestli jsou k nim nadřizení i kolegové vsřícní.





*O zábavu zejména dětských pacientů se postarali členové divadelního spolku Kašpar pražského Divadla v Celetné. Představením v knihovnickém koutku potěšili pohádkou o Honzíkovi a Mařence nejen malé pacienty dětského oddělení, ale i personál z tohoto oddělení i další zaměstnance nemocnice.*



*Každoroční mikulášskou nadílku připravují pro hospitalizované pacienty dětského oddělení vodáci z prachatického Klubu vodáků. Již po několik let pravidelně na toto oddělení zajedou a dětem rozdají drobné dárky, aby jim tak zpříjemnili pobyt v nemocničním prostředí.*



*Vzácnou návštěvu přivítalo dětské oddělení v květnu roku 2015, kdy nemocné děti přijel navštívit známý moderátor z KISS RADIA JIŽNÍ ČECHY Roman Anděl, spolu se svými spolupracovníky a dětem předali hračky a další dárky. Iniciátorem tohoto setkání byl pravidelný sponzor dětského oddělení pan Jan Gaier, jemuž za zosnování této krásné akce patří velký dík!*

## 1. ROČNÍK SOUTĚŽE „MEDIK ROKU“

Prachatická nemocnice se stala o víkendu 11. – 12. 04. 2015 zázemím pro novou celostátní a mezinárodní soutěž Medik roku 2015. Své medicínské vědomosti, zručnost a fyzickou zdatnost zde předvádělo na devadesát studentů 4. až 6. ročníků lékařských fakult z České republiky a Slovenska. Závodili v deseti disciplínách, například v resuscitaci, endoskopii, šití, práci s ultrazvukem, určení správné diagnózy a dalších.

Na 1. místě se umístil a Medikem roku 2015 se stal tým Univerzity obrany, Fakulty vojenského zdravotnictví z Hradce Králové ve složení Jakub Hrabčák, Adam Pavlík, Vlastimil Mazura, Ondřej Rada, Luboš Karásek a Roman Blanař. Na 2. místě skončil tým Univerzity Karlovy Lékařské fakulty Hradec Králové pod vedením kapitána Martina Vojtíška. Na třetím místě byl další tým Univerzity obrany, Fakulty vojenského zdravotnictví z Hradce Králové s kapitánem Matěje Kasala. Jeho tým byl vůbec první přihlášený do soutěže.

Ceny od sponzorů i finanční poukazy na stáž v některé z jihočeských nemocnic získalo všech 90 studentů medicíny z 15 týmů 4 - 6. ročníků osmi lékařských fakult v České republice a Slovenské republice. Cílem celé akce, kterou organizovaly Jihočeské nemocnice, a. s., HealthCare Institute Czech Republic, o. p. s., Jihočeský kraj a Nemocnice Prachatice, a. s., bylo podpořit mediky v jejich studiu, za jejich znalosti a dovednosti je odměnit a poskytnout odbornou i finanční podporu k jejich dalšímu odbornému rozvoji.

„Chceme ukázat studentům i veřejnosti, že i menší, okresní či krajské nemocnice mohou nabídnout zajímavé pracovní prostředí, profesní růst, kvalitní zázemí a moderní lékařské technologie i kvalitu pro pacienty. To vše jsme chtěli, aby si naši soutěžící mohli vyzkoušet a vidět na vlastní oči - práci s moderními přístroji, přímo v nemocnici pod dohledem našich lékařů, kteří se s nimi rádi podělí o svoje zkušenosti,“ uvedl Michal Čarvaš, ředitel Nemocnice Prachatice, a.s., která soutěž organizovala.

„Společnými silami se nám podařilo dokázat studentům medicíny, že i v České republice je možné najít práci, která by je v dostatečné míře naplňovala a vyhovovala jejich předpokladům. Proto jsem velmi rád, že naše organizace mohla spolupracovat s Jihočeskými nemocnicemi, a.s., které se pravidelně umísťují na horních příčkách v žebříčku nemocnic dle finančního zdraví, spokojenosti a bezpečnosti pacientů a spokojenosti a bezpečnosti zaměstnanců,“ uvedl ředitel organizace HealthCare Institute o.p.s., Daniel Vavřina.

„Celá soutěž probíhala ke spokojenosti všech, s nadšením, elánem, radostí soutěžících i organizátorů. Je pozitivní zjištění, že budoucí elita lékařů je velmi dobře ze svých fakult vybavena znalostmi i dovednostmi a že má elán a chuť do medicíny“ doplnil jeden ze spolutvůrců celé akce, lékař prachatické nemocnice MUDr. Pavel Lipták.

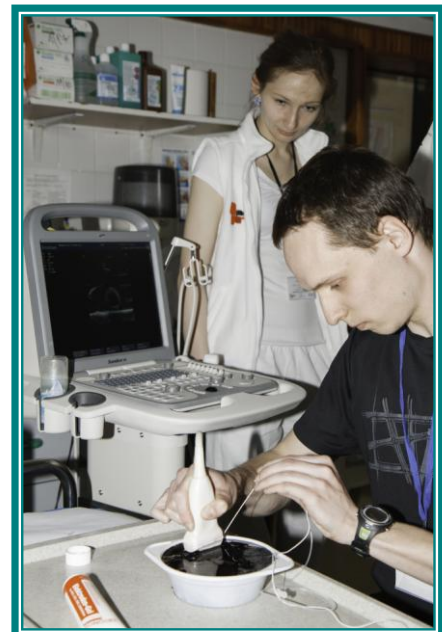

## 1. ROČNÍK SOUTĚŽE „JIHOČESKÁ SESTRÍČKA“

Nejlepší zdravotní sestry studují ve Zdravotně sociální fakultě Jihočeské univerzity v Českých Budějovicích. Ukázaly to výsledky nové zdravotnické soutěže s názvem Jihočeská sestřička 2015, která se konala 13. 11. 2015 v prostorách prachatické nemocnice. Svě odborné vědomosti, zručnost a fyzické dovednosti tu změřilo šedesát budoucích zdravotních sester ze škol v Jihočeském kraji.

Budoucí sestřičky závodily ve dvanácti disciplínách, například v poskytování první pomoci, resuscitaci, odběru biologického materiálu, převazech, polohování pacienta, bandážování, měření tlaku a EKG, úpravě lůžka na čas, vzdělávání pacienta či ve správném předávání informací mezi sestrami v rámci jedné směny.

„Na prvním místě se umístil a titul Jihočeská sestřička 2015 získal tým Zdravotně sociální fakulty Jihočeské univerzity v Českých Budějovicích ve složení Simona Berková, Dominika Kirjejevová, Miroslav Bísek a Eva Zimová. Na 2. místě skončil tým Střední odborné školy zdravotnické a Středního odborného učiliště z Českého Krumlova pod vedením kapitána Martina Maurera. Na třetím místě byl současně tým Bílé vločky z Českých Budějovic s kapitánkou Lucií Zetkovou a tým Zdravotně sociální fakulty Jihočeské univerzity s kapitánkou Denisou Smetanovou,“ uvedl předseda představenstva Nemocnice Prachatice, a. s., a člen představenstva Jihočeské nemocnice, a. s., Ing. Michal Čarvaš, MBA. Doplnil, že ceny od sponzorů získali všichni soutěžící. Večerní slavnostní vyhlášení výsledku doprovázela profesionální módní přehlídka i hudební vystoupení.

Soutěž Jihočeská sestřička, kterou organizují Jihočeské nemocnice, a. s., ve spolupráci s Jihočeským krajem a Nemocnicí Prachatice, a. s., navazuje na úspěšnou akci Medik roku pouze s tím rozdílem, že se tentokrát zaměřuje na zdravotní sestry, a to pouze z jižních Čech. Soutěže se tak zúčastnily studentky středních zdravotních škol, vyšších odborných zdravotních škol a bakalářky Zdravotně-sociální fakulty Jihočeské univerzity. „Touto akcí jim chceme poděkovat za to, že si vybraly jako svoji budoucí profesní práci zdravotní sestry. Chtěli jsme je podpořit ve studiu a uspořádat pro ně odborně-zábavnou soutěž se společenským i sportovním programem. Současně jsme chtěli prezentovat jihočeské nemocnice jako zajímavého budoucího zaměstnavatele a zároveň nabídnout prostor pro setkání vedení škol a nemocnic za účelem zlepšení vzájemné spolupráce,“ řekl Michal Čarvaš.

„Naší snahou je podpořit a získávat sestry do zdravotnických zařízení, což vzhledem k délce jejich studia a zájmu o práci ve zdravotnictví po ukončení vzdělávání není mnohdy jednoduché,“ doplnila první náměstkyně hejtmana Ivana Stráská. „Byl jsem příjemně překvapen zájmem o akci ze strany budoucích sestřiček, ale i jejich znalostmi. Věřím, že soutěž napomůže dalšímu rozvoji spolupráce škol a nemocnic,“ doplnil jihočeský hejtmán Jiří Zimola při slavnostním vyhlášení výsledků a předání pohárů nejlepším.

Předpokládá se, že akce, která se připravovala během pěti uplynulých měsíců, se v následujících letech střídavě uskuteční v dalších nemocnicích na jihu Čech. „Chtěli jsme ukázat studentkám, jejich pedagogům i veřejnosti, že i menší nemocnice může nabídnout zajímavé pracovní uplatnění v příjemném prostředí, kvalitní zázemí pro personál, moderní lékařské technologie i kvalitu pro pacienty. Práce sester si velice vážíme. Chtěli jsme, aby si soutěžící mohli vyzkoušet práci přímo v nemocnici pod dohledem našich sester, které se s nimi rády podělí o svoje zkušenosti,“ dodal Michal Čarvaš.



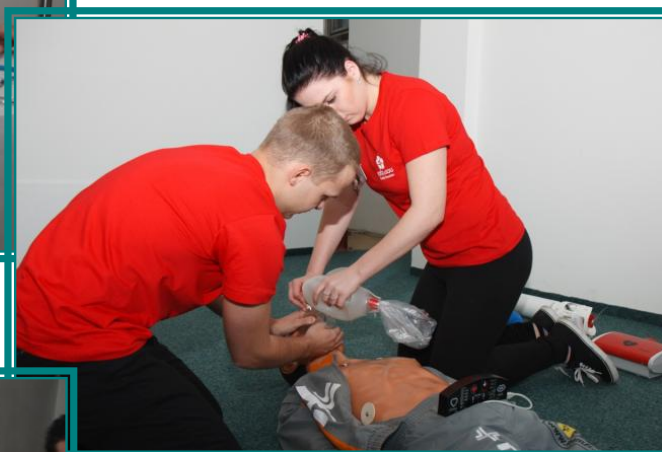
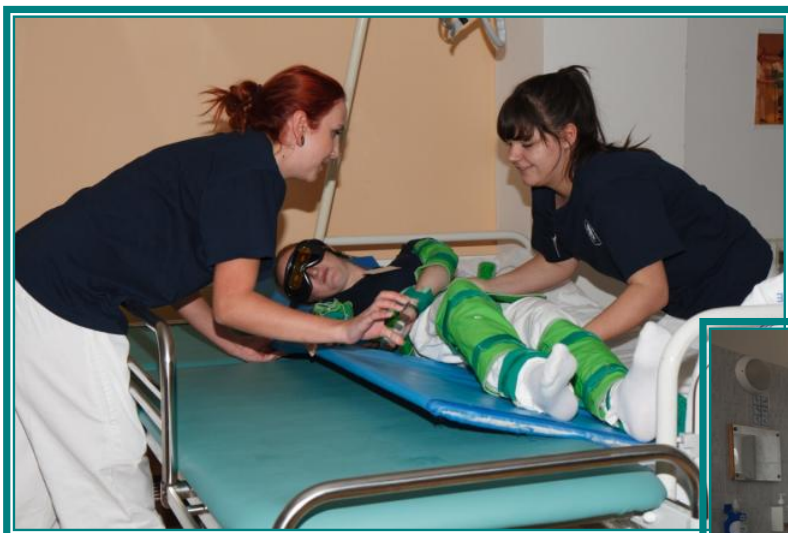



### **PRACHATICKÁ NEMOCNICE OSLAVILA 110. VÝROČÍ SVÉHO ZALOŽENÍ**

Slavnostní otevření nemocnice v Prachaticích se konalo 30. 12. 1905. První prachatická nemocnice pak zahájila provoz 1. lednem 1906 jako nemocnice soukromá.

Přešla od období monoprimariátu, přes okresní ústav národního zdraví, nemocnice s poliklinikou až k akciové společnosti. Výrazným mezníkem byl vznik HOLDINGU Jihočeských nemocnic, a.s. k 1. 7. 2005, který sdružuje všechny zřizované nemocnice v Jihočeském kraji. Dne 13. 9. 2005 schválilo zastupitelstvo Jihočeského kraje vznik akciové společnosti NEMOCNICE PRACHATICE.

Za 110 let své historie prošla prachatická nemocnice řadou změn, vystřídali se v ní tisíce zaměstnanců a statisíce pacientů. Nemocnice dostala nová okna i fasádu, chirurgický pavilon prošel modernizací. Nadále investujeme do modernizace budov i přístrojů desítky milionů korun ve snaze zlepšovat své služby a získat moderní technologie. Chystá se firemní mateřská školka i nové parkoviště pro zaměstnance. Disponujeme desítkami bytů pro nové i stávající zaměstnance. Prachatická nemocnice si zakládá na osobním přístupu, příjemném prostředí, čistotě, rodinné atmosféře a výborné kuchyni. Je dlouhodobě ekonomicky stabilní, se ziskem hospodařící zdravotnické zařízení, jehož snahou je, aby vedení i zaměstnanci fungovali jako dobře sehraný tým. Nemocnice Prachatice, a.s. má vytvořeny dobré podmínky pro lékařskou i ošetrovatelskou péči o nemocné a splňuje požadavky, které jsou kladeny na zdravotnické zařízení 21. století.

Pro všechny stávající zaměstnance, zástupce zřizovatele, města Prachatice, dozorčí rady i ostatní hosty byl na pátek 11. prosince 2015 připraven společenský večer ve velkém sále Národního domu v Prachaticích, kde všichni toto významné výročí prachatické nemocnice oslavili.





## 7. Mimořádné události

Mimořádné události jsou jedním z indikátorů kvality poskytované péče v naší nemocnici. V roce 2015 bylo z jednotlivých pracovišť hlášeno celkem 104 mimořádných událostí, což je o 8 méně, než v roce 2014. Snižující se pokles pádů, které zaznamenaly mimořádné události v roce 2011, byl v roce 2014 zlomen a opět nastalo výrazné zvýšení, což zapříčiňuje nedisciplinované chování některých pacientů, kteří i přes výslovný zákaz opouštění lůžka bez pomoci sester nebo pomocného zdravotnického personálu, z lůžek sami vstávají. Oproti roku 2014 opět pády vzrostly, a to znovu na hranici 80tky. Pády každoročně představují největší podíl z celkového počtu sledovaných mimořádných událostí. U ostatních sledovaných komodit mimořádných událostí však nastalo v roce 2015 výrazné snížení.

*Vývoj celkového počtu mimořádných událostí za období 2010 – 2015:*

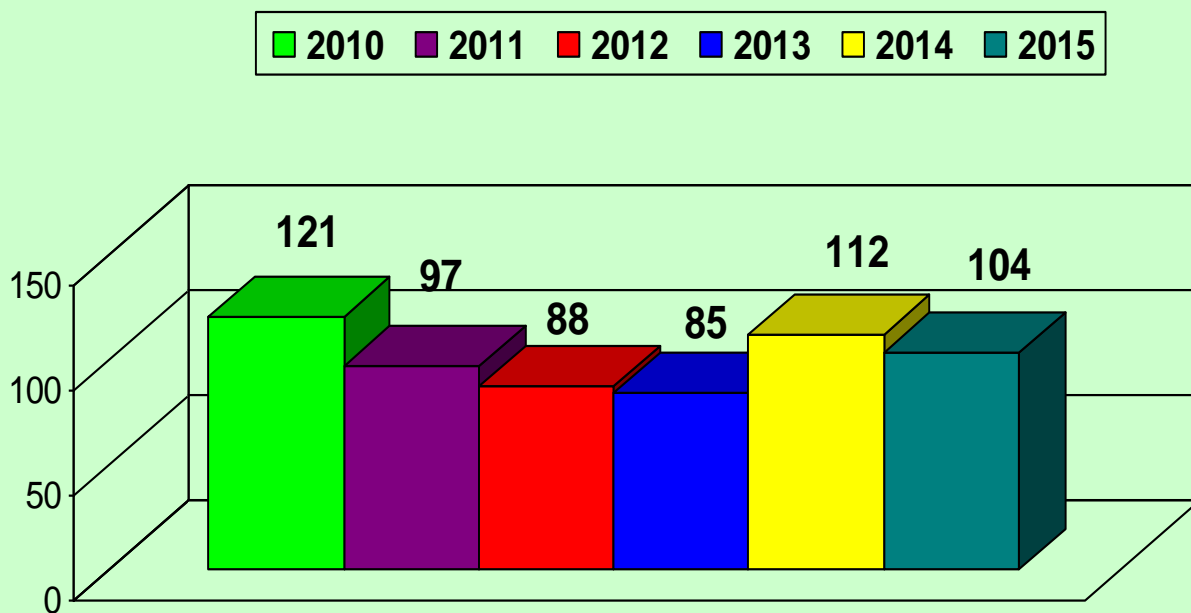

*Vývoj jednotlivých mimořádných událostí v období 2010 – 2015 ukazuje následující tabulka:*

ROK	PÁD	ZRANĚNÍ	CHYBA	NAPADENÍ	ÚTĚK	ZTRÁTA	NÁHLÉ ÚMRTÍ	JINÉ	CELKEM
<b>2010</b>	82	17	0	2	5	5	0	10	<b>121</b>
<b>2011</b>	62	21	3	1	4	1	0	5	<b>97</b>
<b>2012</b>	56	17	1	2	6	1	0	5	<b>88</b>
<b>2013</b>	54	12	2	3	8	1	1	4	<b>85</b>
<b>2014</b>	71	22	2	1	6	1	0	9	<b>112</b>
<b>2015</b>	80	16	2	1	3	0	0	2	<b>104</b>

## 8. Akreditace a certifikace

### System řízení kvality dle ISO a normy 15224

Každoročně již od roku 2007 absolvuje Nemocnice Prachatice, a.s. externí audit podle ČSN EN ISO 9001:2009 (EN ISO 9001:2008; všeobecná norma pro organizace) a od roku 2014 také audit podle normy zaměřené na zdravotnické služby, tj. ČSN EN 15 224:2013, pro níž je norma ISO 9001 základem. V letošním roce proběhly již audity na obě uvedené normy současně a s úspěchem. Auditóři v listopadu navštívili celkem čtyři zdravotnická oddělení a dvě nezdravotnická pracoviště. V průběhu auditu nebyla zjištěna žádná neshoda ani odchylka, byly vyjádřeny pouze některé návrhy na zlepšení, např. stanovení postupu likvidace identifikačních pásek pacientů aj. Celkově jsme byli – již tradičně - pochváleni za „viditelné zlepšování infrastruktury“ - stavební úpravy, patientský komfort, přístrojové vybavení, budování firemní školky, péči o personál atd., i za plány a náměty do let příštích.



### Akreditované pracoviště OLM

MUDr. Eva Bžochová byla v lednu jmenována do funkce vedoucí lékařky OLM a její zástupkyně RNDr. Kamila Saková od února začala mateřskou dovolenou. V červnu nastoupil na pracovní pozici zdravotního laboranta Bc. Jan Kuneš.

Laboratoř velmi dobře obstála v lednové reakreditační návštěvě posuzovatelů ČIA podle nové normy ČSN 15 189:2013.

Bylo zavedeno nové vyšetření na průkaz norovirů ve stolici a vyšetření hepatitid je od počátku roku 2015 prováděno na OKB-H.

V červnu pracoviště OLM ve spolupráci s gastroenterologickým oddělením uspořádalo ústavní seminář na téma klostridiových infekcí.

Také se v tomto roce na oddělení OLM uskutečnila větší investice – nové vstupní dveře s prokládacím okénkem.





## Akreditované pracoviště OKB-H

Oddělení klinické biochemie a hematologie (OKB-H) je špičkově technicky vybavená zdravotnická laboratoř akreditovaná již od r. 2006 dle mezinárodní normy ISO 15189. Systém kvality, který je v laboratoři zaveden a deset let prověřován ČIA, byl v roce 2015 úspěšně aktualizován v souladu s požadavky nové verze normy ČSN EN ISO 15189:2013. Kvalitu výsledků z akreditovaných i neakreditovaných postupů zajišťuje tato laboratoř pravidelnou interní kontrolou a plánovanou úspěšnou účastí v externích programech zkoušení způsobilosti. Nově akreditované metody jsou vždy validované nebo verifikované a jako jedna z mála srovnatelných laboratoří, ověřila OKB-H na přelomu roku 2015-2016 nově i pravdivost akreditovaných laboratorních metod pomocí mezinárodních certifikovaných materiálů vysokého řádu kvality.

OKB-H trvale provádí široké spektrum klinicko-biochemických, hematologických, transfuzních a dalších speciálních laboratorních vyšetření důležitých pro diagnostiku a léčbu pacientů nejen v této nemocnici, ale i pro potřeby praktických lékařů a specialistů ve spádové oblasti prachatického okresu. Kolektiv OKB-H si velice této důvěry externích zdravotnických kolegů váží a snaží se vyhovět jejich aktuálním požadavkům a zachovávat přitom náročné zásady správné laboratorní praxe. Transfuzní sklad OKB-H objednává, uchovává a distribuuje veškerý sortiment transfuzních přípravků na všechna oddělení Nemocnice Prachatice, a.s. a zároveň se pod dohledem SÚKL podílí i na jejich výrobě, a to ve formě autologních předoperačních odběrů krve, určených pro plánované operace ortopedických výkonů. Ambulantní část OKB-H zajišťuje více než dvě dekády let péči o dispenzarizované pacienty s poruchami metabolismu tuků a rovněž pro veškerou hematologickou klientelu a realizuje výše zmíněné odběry autologních předoperačních odběrů.

Systém kvality, který je v laboratoři zaveden a prověřován po řadu let, byl aktualizován v souladu s požadavky ČSN EN ISO 15189:2013. Od minulého posuzování došlo k jednoznačnému zlepšení SM v oblasti řízení dokumentace a metrologie. Do realizace SM bylo zapojeno více osob, což umožnilo vykonání řady vhodných změn a zlepšení. Všechny připomínky a doporučení vedoucího posuzovatele z minulého posuzování byly vyřešeny vhodným způsobem. Nové požadavky normy byly realizovány nadstandardním způsobem se zřetelným kladným dopadem na kvalitu SM a bezpečnost pacienta. Stížnost laboratoř v uplynulém období neobdržela. Spolupráce s uživateli služeb je nadále na vysoké úrovni. Informace pro uživatele laboratorních služeb jsou přehledně dostupné na webových stránkách laboratoře.

Laboratoř disponuje dostatečným udržovanými prostorami a vhodným technickým vybavením. Personální obsazení laboratoře plní požadavky Vyhlášky 99/2012 a nepodkročitelných minim odborných pro odbornosti 801, 818 a 222.

Celková úroveň prováděné činnosti je nadále na velmi dobré úrovni. Laboratoř má přiznaný pevný rozsah akreditace a akreditovaný odběr vzorků.

Kvalitu výsledků akreditovaných i neakreditovaných postupů zajišťuje laboratoř pravidelnou interní kontrolou a plánovanou a úspěšnou účastí v programech zkoušení způsobilosti. Nově akreditované metody jsou validované a verifikované.

Při posuzování byly využity dokumenty:

ILAC-P 9:11/2010; EA-2/15 M; EA-4/17 M; ILAC G18:04/2010; EA-4/18 TA; ILAC-G24:2007.

Posouzené změny nemají vliv na stabilitu SM, který je v souladu s ČSN EN ISO 15189:2013.

V průběhu posuzování nebyly zjištěny žádné neshody, v posudku experta je pouze 1 doporučení. Skupina posuzovatelů ocenila aktivní spolupráci všech pracovníků laboratoře a realizované pozitivní změny.

Laboratoř dodržuje své závazky vyplývající z akreditace a používá kombinovanou značku a textový odkaz na akreditaci v souladu s MPA 00-04-13.







Signatář EA MLA  
Český institut pro akreditaci, o.p.s.  
Olšanská 54/3, 130 00 Praha 3

vydává

v souladu s § 16 zákona č. 22/1997 Sb., o technických požadavcích na výrobky, ve znění pozdějších předpisů

# OSVĚDČENÍ O AKREDITACI

č. 363 / 2015

Nemocnice Prachatice, a.s.  
se sídlem Nebahovská 1015, 383 20 Prachatice, IČ 26095165

pro zdravotnickou laboratoř č. 8009  
Oddělení klinické biochemie a hematologie (OKB-H)

Rozsah udělené akreditace:

Laboratorní vyšetření biologického materiálu a diagnostika v oblasti klinické biochemie, hematologie, imuno hematologie a transfuzní služby včetně sdílených vyšetření a odběru vzorků žilní a kapilární krve vymezené přílohou tohoto osvědčení.

Toto osvědčení je dokladem o udělení akreditace na základě posouzení splnění akreditačních požadavků podle

ČSN EN ISO 15189:2013

Subjekt posuzování shody je při své činnosti oprávněn odkazovat se na toto osvědčení v rozsahu udělené akreditace po dobu její platnosti, pokud nebude akreditace pozastavena, a je povinen plnit stanovené akreditační požadavky v souladu s příslušnými předpisy vztahujícími se k činnosti akreditovaného subjektu posuzování shody.

Toto osvědčení o akreditaci nahrazuje v plném rozsahu osvědčení č.: 63/2014 ze dne 03.02.2014, popřípadě správní akty na ně navazující.

Udělení akreditace je platné do **03.02.2019**

V Praze dne 22.05.2015



Ing. Jiří Růžička, MBA  
ředitel  
Českého institutu pro akreditaci, o.p.s.

## Získání certifikátu SPOLEHLIVÁ FIRMA

V rámci registrace na [www.zivefirmy.cz](http://www.zivefirmy.cz) obdržela v září 2015 prachatická nemocnice certifikát SPOLEHLIVÁ FIRMA. Zařadila se tak mezi statisícům kontaktů a nejstabilnějších firem v České republice, které mohou nabízet své služby na portále Živé firmy.cz



## 9. Významné události

### Vzdělávací, osvětové akce a významné události pořádané v roce 2015:

#### LEDEN-KVĚTEN

**Zapojení nemocnice do studijního oboru Kvalita života. Péče o člověka a jeho zdraví v rámci studijního programu U3V**

přednášky ve spolupráci s primáři a lékaři nemocnice

#### ÚNOR

**4. Společenský ples Nemocnice Prachatice, a.s.**

pořádala ZO OSZ ve spolupráci s vedením nemocnice

#### DUBEN

##### MEDIK ROKU 2015

soutěž medicínských vědomostí, zručností a fyzických dovedností studentů lékařských fakult ČR a SR  
ve spolupráci s Jč krajem a HealthCare Institute o.p.s.

#### KVĚTEN

##### Mezinárodní den ošetřovatelek

v rámci tohoto dne se část sesterského personálu oblékla do klasických modrobílých uniforem s čepci a rovněž byla otevřena pro pacienty tzv. „jednodenní poradna“, kde si mohli nechat zdarma vyšetřit krev, moč, tlak atd.

##### Světový den hypertenze

zapojení do světového dne hypertenze v nemocniční lékárně – možnost měření krevního tlaku, poradna

#### ČERVEN

**5. ROČNÍK DĚTSKÉHO DNE S BENEFIČNÍM KONCERTEM „KDO MÁ RÁD...“**

ve spolupráci s Martinem France a agenturou Martin Production, Praha 10

akce pod záštitou náměstkyně hejtmana Jč kraje Mgr. Ivany Stráské, náměstkyně hejtmana Jč kraje Jaromíra Slívy, starosty Trhových Svinů Ing. R. Buška a starosty Prachatic Ing. M. Malého

#### ZÁŘÍ

##### ŽIVÁ FIRMA.CZ

ocenění spolehlivé firmy

#### LISTOPAD

##### EXTERNÍ A RECERTIFIKAČNÍ AUDIT

DLE ČSN EN 15224:2013 (EN 15224:2012)

provedla fi T CERT a ČIA

##### HealthCare Institute – projekt NEMOCNICE ČR

ABSOLUTNÍ VÍTĚZ projektu „Nemocnice ČR 2015“ 4 oblasti – 2. místo

Oblast „Bezpečnost a spokojenost zaměstnanců nemocnic“ – kategorie Nemocnice ČR – 1. místo

Oblast „Finanční zdraví nemocnic“ – kategorie Nemocnice ČR – 7. místo

##### JIHOČESKÁ SESTRÍČKA 2015

soutěž pro studenty 4. ročníků SZŠ, 1. ročníků VOZŠ a 1. ročníků ZSF JU

ve spolupráci s Jč krajem

#### PROSINEC

##### 110. výročí založení nemocnice v Prachaticích

doprovodné programy pro návštěvníky nemocnice a slavnostní večer pro zaměstnance

## 5. ROČNÍK DĚTSKÉHO DNE S BENEFIČNÍM KONCERTEM „KDO MÁ RÁD...“

V pořadí již 5. ročník charitativního Dětského dne a benefičního koncertu „Kdo má rád...“, se uskutečnil v sobotu 13. června 2015 a kromě Chantal Poullain, která se od 4. ročníku stala patronkou tohoto koncertu, přijali akci podpořit např. Josef Laufer, Ilona Csáková, Bohuš Matuš, Jakub Smolík, Vlastimil Harapes a další umělci. Celým koncertem tradičně provedla Markéta Mayerová.

Po závěrečném defilé byl do rukou ředitele prachatické nemocnice Ing. Michala Čarvaše předán šek s částkou 67 000 Kč, která byla opět použita pro dětské a novorozenecké oddělení. Z loňského výtěžku bylo obdarováno novorozenecké oddělení, kam byly nakoupeny nové novorozenecké postýlky, letos naopak putovaly dárky ve formě nových patientských stolků větším pacientům na dětské oddělení. V měsíci říjnu při předávání stolků na dětském oddělení zpěvák a hlavní organizátor akce Martin France prozradil: „Nyní už připravujeme šestý ročník. Začínají se shánět finance od sponzorů a také účinkující, kteří by chtěli tuto akci podpořit. Chceme, abychom i v dalším roce pokračovali v sérii Dětského dne a benefičních koncertů. Jsem proto rád, že jsem mohl přijet předat dětskému oddělení a jeho malým pacientům nové stolky, které byly zakoupeny z částky 67 tis. korun jako výtěžku benefičního koncertu“.



*Řediteli prachatické nemocnice Ing. Michalovi Čarvašovi, MBA byl předán šek z výtěžku benefičního koncertu pořádající agentury Martin Production Praha s částkou 67 000 Kč, za které byly na konci roku pořizeny nové patientské stolky na dětské oddělení.*



*Pacienti dětského oddělení se v říjnu dočkali nových moderních polohovacích nemocničních stolků Eleganza Clasis od výrobce LINET s.r.o. Slaný-Želevčice. Oboustranné stolky pro malé pacienty v provedení s výklopnou jídelní deskou byly pořízeny z výtěžku benefičního koncertu „Kdo má rád...“, jehož 5. ročník se uskutečnil v červnu na Martinském mlýně v Hrádku u Trhových Svinů. Stolky dětem přijel předat pořadatel akce zpěvák Martin France a přijela i zástupkyně Jihočeského kraje, I.náměstkyně hejtmána Mgr. Ivana Stráská, pod jejíž záštitou byl koncert uskutečněn.*

## 10. Přehled dárců

### Dárci, kteří v roce 2015 přispěli finančním darem 5 000,- Kč a výše

Martin Production	52 358,- Kč
Teva Pharmaceuticals ČR, s.r.o.	52 300,- Kč
Boehringer Ingelheim, s.r.o.	50 000,- Kč
Autodoprava Gaier s.r.o.	25 000,- Kč
Nadace Archa Chantal	15 000,- Kč
Hana Kadlecová	10 000,- Kč

Nemocnice Prachatice, a.s. přijala v roce 2015 finanční dary od velkých firem či drobných dárců v celkové hodnotě 206 858,80 Kč.

### Dárci, kteří nám věnovali větší věcné dary

Autodoprava Gaier, Prachatice – zvlhčovače vzduchu a televizor na dětské oddělení  
Reno Šumava, Vlachovo Březí - kancelářské stoly na gynekologicko-porodnické oddělení



*Firma Autodoprava GAIER pravidelně obdarovává nejmenší pacienty nemocnice, tedy pacienty dětského a novorozeneckého oddělení. V roce 2015 věnovala dětem zvlhčovače vzduchu a také nový televizor pro lepší komfort při pobytu na dětském oddělení.*

*Jménem pacientů i zaměstnanců nemocnice děkujeme všem sponzorům za poskytnuté finanční i věcné dary, které přispěly ke zlepšení kvality poskytované péče a zpříjemnily pacientům i návštěvám prostředí v nemocnici.*

## 11. Redakční rada výroční zprávy

### Podklady pro výroční zprávu připravili:

Ing. Michal Čarvaš, MBA, MUDr. František Stráský, Mgr. Miroslav Gros, Prim.  
MUDr. Jaroslava Ambrožová, Prim. MUDr. Eva Bžochová, Dagmar Janoušková, Ing.  
Jan Švík, Zdeněk Kott, Jiří Brázda, Jan Veselý, Petr Svoboda, Ing. Lenka Vávrová,  
Jaroslava Weberová

### Zpracovala:

Marcela Květoňová

### Foto:

Jan Švík, ml. a Marcela Květoňová

(ostatní foto použito z materiálů nemocnice)

### Prohlášení:

**Prohlašujeme, že údaje uvedené ve výroční zprávě odpovídají skutečnosti.**

Prachatice dne 11. 04. 2016

.....  
Ing. Michal Čarvaš, MBA, v.r.  
předseda představenstva  
Nemocnice Prachatice, a.s.

.....  
MUDr. František Stráský, v.r.  
místopředseda představenstva  
Nemocnice Prachatice, a.s.

## Zpráva nezávislého auditora

pro Jediného akcionáře společnosti Nemocnice Prachatice, a.s.  
o auditu účtení závětky

Provadil jsme audit pñložené účtení závětky společnosti Nemocnice Prachatice, a.s., se sídlem: Prachatice, Nebahorská 1015, pñsč 393 20, IČO: 280 95 165, která se skládá z rozvahy k 31. 12. 2015, výkazu zisku a ztráty za rok končící 31. 12. 2015, přehledu o změnách vlastního kapitálu za rok končící 31. 12. 2015 a přehledu o peněžních tocích za rok končící 31. 12. 2015 a přílohy této účtení závětky, která obsahuje popis použitých podstatných účteních metod a další vysvětlující informace. Údaje o společnosti Nemocnice Prachatice, a.s. jsou uvedeny v bodě 1.1 přílohy této účtení závětky.

### Odpovědnost statutárního orgánu účtení jednotky za účtení závětku

Statutární orgán společnosti Nemocnice Prachatice, a.s. je odpovědný za sestavení účtení závětky, která podává věrný a poctivý obraz v souladu s českými účteními předpisy, a za takový vnitřní kontrolní systém, který považuje za nezbytný pro sestavení účtení závětky tak, aby neobsahovala významné (materiální) nesprávnosti způsobené podvodem nebo omylou.

### Odpovědnost auditora

Naši odpovědnost je vyjádřit na základě našeho auditu výrok k této účtení závětce. Audit jsme provadli v souladu se zákony o auditech, mezinárodními auditorskými standardy a souvisejícími aplikačními doporučeními Komory auditorů České republiky. V souladu s tímto předpisem jsme povinni dodržovat etické požadavky a naplnovat a provést audit tak, abychom získali přiměřenou jistotu, že účtení závětky neobsahuje významné (materiální) nesprávnosti.

Audit zahrnuje provadení auditorských postupů k získání důležitých informací o účteních a údajích zveřejněných v účtení závětce. Výše postupů závisí na úsudku auditora, zahrnujícím i vyhodnocení rizik významné (materiální) nesprávnosti údajů uvedených v účtení závětce způsobené podvodem nebo omylou. Při vyhodnocování těchto rizik auditor posoudí vnitřní kontrolní systém relevantní pro sestavení účtení závětky podávající věrný a poctivý obraz. Cílem tohoto posouzení je navrhnout vhodné auditorské postupy, nikoli vyjádřit se k účinnosti vnitřního kontrolního systému účtení jednotky. Audit též zahrnuje posouzení vhodnosti použitých účteních metod, přiměřenosti účteních odhadů provedených vedením i posouzení celkové prezentace účtení závětky.

Jsmo přesvědčeni, že důležitá informace, které jsme získali, poskytují dostatečný a vhodný základ pro vyjádření našeho výroku.

### Výrok auditora

Podle našeho názoru účtení závětky podává věrný a poctivý obraz aktív a pasív společnosti Nemocnice Prachatice, a.s. k 31. 12. 2015 a nakládá a výhradě a výsledků jejího hospodaření a peněžních toků za rok končící 31. 12. 2015 v souladu s českými účteními předpisy.

### Ostatní informace

Za ostatní informace se považují informace uvedené ve výroční zprávě mimo účtení závětku a naši zprávu auditora. Za ostatní informace odpovídá statutární orgán společnosti.



Naš výrok k účtení závětce se k ostatním informacím nevztahuje, ani k nim nevzdáváme žádný zvláštní výrok. Přesto je však součástí našeho povinnosti souvisejících s ověřením účtení závětky seznámení se s ostatními informacemi a zveřejněním, zda ostatní informace uvedené ve výroční zprávě nejsou ve významném (materiálním) nesouladu s účteními závětkou či našimi znalostmi o účtení jednotce získanými během ověřování účtení závětky, zda je výroční zpráva sestavena v souladu s právními předpisy nebo zda se jinak tyto informace neobjevily jako významné (materiální) nesprávné. Pokud na základě provedených prací zjistíme, že tomu tak není, jsme povinni zjištěné skutečnosti uvést v naší zprávě.

V rámci uvedených postupů jsme v období zveřejnění ostatních informací nic takového nezjistili.

V Praze dne 11. 04. 2016

Ing. Jihlu Kouřil  
auditor, oprávnění IČA ČR č. 1959  
místopředseda představenstva

NEXIA AP a.s.  
auditorská společnost, oprávnění IČA ČR č. 096  
Praha 8 – Karlín, Sokolovská 5/49, pñsč 186 00





# Výroční zpráva 2015 Nemocnice Prachatice, a.s.



Zapsaná v ústřední knihovně, I. 500200318.  
ve zveřejněném předpisu

**ROZVAHA (BALANCE)**  
v plném rozsahu  
ke dni 31. prosince 2015  
(v celých tisících Kč)

Obchodní firma nebo jiný názov účetní jednotky  
**Nemocnice Prachatice, a.s.**

Rok	Měsíc	ÚČO
2016	12	280 95 156

Sídlo, právní nebo město podnikání  
účetní jednotky  
**Nehotivská 1015  
383 20 Prachatice**

Označ.	AKTIVA	C. I.	Účetní období			Měsíční účetní období	
			1	2	3	4	
A	AKTIVA CELKEM (ř. 02 + 83 + 84 + 85)	001	645 068	-222 698	422 370	391 245	
B	Dlouhodobý majetek (ř. 04 + 13 + 23)	003	567 937	-222 645	345 292	325 592	
B.I.	Dlouhodobý nemovný majetek (ř.06 až 18)	004	6 314	-5 987	327	163	
2	Nemovná věc v držení a v užívání	006	174	-174			
3	Software	007	5 816	-5 546	271	97	
4	Ocenitelná práva	008	67	-1	56	66	
5	Jiný dlouhodobý nemovný majetek	010	257	-257			
B.II.	Dlouhodobý hmotný majetek (ř.14 až 22)	013	561 623	-216 658	344 965	325 399	
B.II.1	Prozatímní	014	3 873		3 873	3 873	
2	Samostatné movité věci a soubory hmotných věcí	016	386 054	-128 178	258 886	266 034	
3	Jiný dlouhodobý hmotný majetek	019	120 734	-73 604	47 130	53 558	
4	Jiný dlouhodobý hmotný majetek	019	15 502	-15 417	85	85	
Y	Nesrovnávaný dlouhodobý hmotný majetek	020	32 874		32 874	1 715	
5	Prozatímní zálohy na dlouhodobý hmotný majetek	021	145		145		
6	Ochoť rozdílu k měřicímu majetku	022	2 431	-1 459	972	1 134	
B.II.2	Ochabna aktiva (ř. 25 + 26 + 28 + 29)	031	75 464	-53	75 411	65 173	
C.I.	Zásoby (ř.33 až 39)	032	9 176		9 176	8 287	
C.I.1	Materiál	033	6 401		6 401	5 655	
5	Zoolog	037	2 775		2 775	2 632	
C.II.	Krótodobé pohledávky (ř. 48 až 57)	048	27 520	-53	27 467	25 532	
C.II.1	Pohledávky z obchodní vztahu	049	25 597	-53	25 544	24 300	
6	Sml. - úvěrové pohledávky	054	11		11	48	
7	Krótodobé pohledávky z účtů	055	51		51	110	
8	Dobutná úloha aktivní	056	1 505		1 505	708	
9	Jiná pohledávky	057	356		356	368	
C.IV.	Krótodobý finanční majetek (ř. 60 až 63)	059	38 799		38 799	31 354	
C.IV.1	Papíry	069	118		118	101	
2	Úlohy bankovní	069	38 650		38 650	31 253	
C.I.	Časové rozlišení (ř. 64 až 69)	063	1 667		1 667	510	
C.I.1	Náklady příslušné období	064	420		420	422	
3	Příjmy příslušné období	068	1 247		1 247	88	
K	Koronační číslo	999	2 576 605	-890 792	1 687 813	1 564 470	



Označ.	PASIVA	C. I.	Běžný účetní období	Měsíční účetní období
A	PASIVA CELKEM (ř. 66 + 68 + 122)	067	422 370	391 245
A.I.	Vlastní kapitál (ř. 69 + 73 + 80 + 83 + 87 + 88)	068	375 726	354 610
A.I.1	Základní kapitál (ř. 70 až 72)	069	364 041	344 541
A.I.1.1	Základní kapitál	070	364 041	344 541
A.I.1.2	Kapitálové fondy (ř. 74 až 79)	073	3 951	3 718
A.I.2	Časné kapitulové fondy	075	3 951	3 718
A.II.	Fondy ze zisku (ř. 81 + 82)	040	7 826	7 696
A.II.1	Rezervní fond	081	7 324	7 279
A.II.2	Rezervní fond	081	502	417
A.IV.	Výsledok hospodářství minulých let (ř. 64 až 80)	083	-1 522	-2 231
A.IV.1	Nehusovaný zisk minulých let	085	-1 522	-2 231
A.V.V.	Výsledok hospodářství běžného účetního období (ř.1) / (ř.148+149+150+151+152)	087	1 430	886
B.I.	Čistý zisk (ř. 80 + 88 + 106 + 118)	089	45 833	38 492
B.II.	Rezervy (ř. 91 až 94)	090	7 691	7 802
4	Časné rezervy	094	7 691	7 802
B.II.1	Dlouhodobé zálohy (ř. 96 až 100)	095	7 649	8 066
10	Účetní zálohy závazků	105	7 649	8 066
B.II.1.1	Zálohy z obchodní vztahu	106	30 403	20 624
B.II.1.2	Zálohy z obchodní vztahu	107	6 008	4 978
5	Zásoby v zadržování	111	9 821	7 486
6	Zásoby na účteno zadržování a zadržování	112	5 117	3 904
7	Sml. - úvěrové závazky a dotace	113	1 791	968
8	Krótodobé pohledávky	114	7 015	3 026
9	Dobutná úloha pasivní	116	251	250
11	Jiná závazky	117	711	143
C.I.	Časové rozlišení (ř. 123 + 124)	122	670	105
C.I.1	Výnosy příslušné období	123	41	38
2	Výnosy příslušné období	124	1 687 339	1 563 951
K	Koronační číslo	999	1 687 339	1 563 951

Označení sestavy:	Podle statutárního orgánu nebo fyzické osoby.	Označení odpovědná za sestavení (jméno)
30.03.2016	Měsíční účetní jednotkou	Ing. Michal Černý, MBA
OP:		MUDr. František Stráský
CZ29096165	Převzetí prostředků na základě smlouvy	
	kompletní poskytování zdravotnických služeb	akciová společnost



**Výroční zpráva 2015  
Nemocnice Prachatice, a.s.**

**VÝKAZ ZISKU A ZTRÁTY**

Zpracováno v souladu s Vyhlašením č. 505/2002 Sb. ve znění pozdějších předpisů

V příloze rozvahy  
ke dni 31. prosince 2015

Nemocnice Prachatice, a.s.

Rok	Měsíc	ICO
2015	12	260 95 165

Období nemá vliv na výsledek účetní jednotky  
Sídlo, vyřazení nebo město podnikání  
účetní jednotky

Nebahovská 1015  
383 20 Prachatice

Označení	TEXT	č.ú.	Situace na účetním období	
			balancem 1	městem 2
I.	Tržby za prodej zboží	01	33 591	31 693
A.	Náklady vynaložené na prodané zboží	02	27 265	28 086
+	Obdobní marže (I-02)	03	6 226	5 997
II.	Výnosy (I-03+07)	04	234 592	237 018
III.	Tržby za prodej vlastních výrobků a služeb	05	224 226	228 612
3.	Ažijace	07	367	406
B.	Výnosová společnost (I-05+10)	08	61 461	60 906
B.1.	Společná materiální a nemateriální	09	65 291	64 110
2.	Služby	10	16 170	12 796
+	Příspevek fondem (I-09+10)	11	179 327	181 709
C.	Obdobní náklady (I-12+14+15+19)	12	163 847	148 739
C.1.	Národní náklady	13	118 800	104 754
2.	Obdobní náklady orgánů dobročinné korporace	14	6 200	6 515
3.	Náklady na sociální zabezpečení a zdravotní péči	15	38 615	34 810
4.	Sociální náklady	16	2 232	3 662
D.	Dana a poplatky	17	38	67
E.	Období dobročinných nadací a imobilizace	18	16 981	16 642
III.	Tržby z prodeje dlouhodobého majetku a materiálu (I-20+21)	19	176	84
III.1.	Tržby z prodeje dlouhodobého majetku	20	150	30
2.	Tržby z prodeje materiálu	21	26	54
F.	Zostatková cena prodaného dlouhodobého majetku a materiálu (I-22+24)	22	163	218
F.1.	Zůstatková cena prodaného dlouhodobého majetku	23	148	189
2.	Prostředí majetku	24	15	19
G.	Změna stavu rezerv a opravných položek v provozní částech a kompenzaci nákladů příjlové účasti	25	-253	-865
H.	Obdobní provozní výnosy	26	4 683	4 646
+	Obdobní provozní náklady	27	2 197	1 079
2015-2014	Provozní výsledek hospodářství (H-1+I-27-18+19+22-28-27+I-20+21-25)	30	1 246	348
X.	Výnosová úroky	42	47	57
O.	Obdobní finanční náklady	46	79	75
+	Finanční výsledek hospodářství (I-31-32+33+37-38+39-40+1+42-43+44-45-46+47-48)	48	-32	-18
O.	Dana z příjmů za běžnou činnost (I-49+51)	49	-217	-466
2.	- odložené	51	-217	-466
**	Výsledek hospodářství za běžnou činnost (I-30+46-49)	52	1 430	885
***	Výsledek hospodářství za účetní období (I-41+I-52+48-59)	60	1 430	886
****	Výsledek hospodářství před zdaněním (I-41+I-52+48+54)	61	1 213	340
****	Konkurní daň	97	1 275 438	1 182 285

Číslo účtu: 30.03.2016	Číslo účtu: 30.03.2016	Podpis odpovědného za výroční zprávu (právní zástupce): Ing. Michal Černý, MBA
Číslo účtu: CZ26095165	Číslo účtu: CZ26095165	Podpis: MUDr. Fanyška, Střítecký
Kompletní poskytování zdravotnických služeb		Podpis: [Podpis]
		Podpis: [Podpis]



**PŘÍLOHA ÚČETNÍ ZÁVĚRKY ZA ROK 2015**

**Název společnosti:** Nemocnice Prachatice, a.s.  
**Sídlo:** Prachatice, Nebahovská 1015, PSČ 383 20  
**Právní forma:** Akciová společnost  
**ICO:** 260 95 165

Příloha účetní závěrky za rok 2015

OBSAH

1.	OBECNÉ ÚDAJE .....	4
1.1.	ZALOŽENÍ A CHARAKTERISTIKA SPOLEČNOSTI .....	4
1.2.	ZMĚNY A DODATKY V OBCHODNÍM RESTRÍKCI V ÚPLNÉM ÚČETNÍ OBDOBÍ .....	4
1.3.	PŘESYTAENOST A DOZORČÍ RADA .....	6
2.	ZAMĚSTNANCI, VEDENÍ SPOLEČNOSTI A STATUTÁRNÍ ORGÁNY .....	7
2.1.	OSOBNÍ NÁKLADY A POČET ZAMĚSTNANČŮ .....	7
2.2.	POSKYTNUTÉ PŮJČKY, ÚVĚRY ČI OSTATNÍ PLNĚNÍ .....	7
3.	ÚČETNÍ METODY A OBECNÉ ÚČETNÍ ZÁSADY .....	8
3.1.	PŘEHLED VYZNANÝCH ÚČETNÍCH PRAVIDEL A POSTUPŮ .....	8
3.1.1.	Dlouhodobý nehmotný majetek .....	8
3.1.2.	Dlouhodobý hmotný majetek .....	9
3.1.3.	Dlouhodobý finanční majetek .....	10
3.1.4.	Zásoby .....	10
3.1.5.	Pohledávky .....	10
3.1.6.	Závazky z obchodních vztahů .....	10
3.1.7.	Rezervy .....	10
3.1.8.	Přepočty údajů v cizích měnách na českou měnu .....	11
3.1.9.	Leasing .....	11
3.1.10.	Darů .....	11
3.1.11.	Datové údaje dlouhodobého majetku .....	11
3.1.12.	Splátka daní .....	11
3.1.13.	Odloučení daní .....	11
3.1.14.	Dotace .....	12
3.1.15.	Výnosy .....	12
3.1.16.	Pozitivní odhadů .....	12
3.1.17.	Mimotřížné náklady a mimořádné výnosy .....	12
3.1.18.	Změny způsobu ocenění, postupů odpisování a postupu řešení oprávněných předcházejícím účetním období .....	12
3.1.19.	Jiné .....	13
3.1.20.	Přehled o peněžních tocích .....	13
4.	DOPLNĚJÍCÍ ÚDAJE K ROZVAZE A VÝKAZU ZISKU A ZTRÁTY .....	14
4.1.	DLOUHODOBÝ MAJETEK .....	14
4.1.1.	Dlouhodobý nehmotný majetek .....	14
4.1.2.	Dlouhodobý hmotný majetek .....	15
4.1.3.	Dlouhodobý majetek zařazený zvláštním právním .....	16
4.2.	ZÁSoby .....	17
4.3.	POHLEDÁVKY .....	17
4.3.1.	Kreditované pohledávky .....	17
4.3.2.	Věková struktura pohledávek z obchodních vztahů .....	17
4.3.3.	Pohledávky k podnikům ve skupině (netto) .....	17
4.3.4.	Tvorba opravných položek .....	17
4.4.	ČASOVÉ ROZLIŠENÍ .....	18
4.4.1.	Časové rozlišení aktiv .....	18
4.4.2.	Časové rozlišení pasiv .....	18
4.5.	VLASTNÍ KAPITÁL .....	18
4.5.1.	Změny vlastního kapitálu .....	18
4.6.	REZERVY .....	19
4.7.	ZÁVAZKY .....	19
4.7.1.	Dlouhodobé závazky .....	19
4.7.2.	Kreditované závazky .....	20
4.7.3.	Věková struktura kreditovaných závazků z obchodních vztahů .....	20
4.7.4.	Závazky k podnikům ve skupině .....	20

Nemocnice Prachatice, a.s.



Příloha účetní závěrky za rok 2015

4.7.5.	Dotace .....	20
4.8.	DAN Z PŘÍJMU - SPLATNA .....	23
4.9.	ODLOŽENÁ DANĚ .....	24
4.10.	SPLATNÉ ZÁVAZKY Z TITULU SOCIÁLNÍHO A ZDRAVOTNÍHO POJIŠTĚNÍ A DANOVÉ NEDOPPLATKY .....	24
4.11.	VÝNOSY Z BRŽNÉ ČINNOSTI PODLE HLAVNÍCH ČINNOSTÍ .....	25
4.12.	SPOTŘEBOVANÉ VAKCINY .....	25
4.13.	SLUŽBY .....	25
4.14.	VYZNANÉ TRANSAKCE SE SPŘÍZNĚNÝMI STRÁNAMI .....	25
4.15.	CELKOVÉ NÁKLADY NA ODĚNÝ STATUTÁRNÍMÚ AUDITOVANÍ/AUDITORSKÉ SPOLEČNOSTI .....	26
4.16.	CELKOVÉ VÝDAJE VYNALOŽENÉ NA VÝZKUM A VÝVOJ .....	26
4.17.	PODKROVÁHOVÉ OPERACE .....	26
5.	OSTATNÍ DOPLNĚJÍCÍ ÚDAJE .....	28
6.	ÚDAJOSTI, KTERÉ NASTALY PO DATU ÚČETNÍ ZÁVĚRKY .....	31

Nemocnice Prachatice, a.s.



Příloha účetní závěrky za rok 2015

Příloha účetní závěrky za rok 2015

**1. OBECNÉ ÚDAJE**

**1.1. Založení a charakteristika společnosti**

Nemocnice Prachatice, a.s. (dále jen „společnost“) byla založena jediným zakladatelem v souladu s ustanovením § 154 a násl. obchodního zákoníku, v plném znění, a to bez veřejné nabídky akcií podle ust. § 172 obchodního zákoníku, jako akciová společnost, na základě zakladatelské listiny ze dne 16. 09. 2005 a vznika zapsáním do obchodního rejstříku Krajského soudu v Českých Budějovicích, oddíl B, vložka 1461, dne 30. září 2005.

Předním podnikání společnosti je:

- kompletní poskytování zdravotnických služeb,
- pronájem nemovitostí, bytů a nebytových prostor, bez poskytování jiných než základních služeb zajišťujících řádný provoz nemovitosti, bytů a nebytových prostor,
- hostinská činnost,
- podnikání v oblasti nakládání s nebezpečnými odpady,
- výroba, obchod a služby neuvedené v přílohách 1 až 3 živnostenského zákona,
- silniční motorová doprava – nákladní vnitrostátní provozovaná vozidly o největší povolené hmotnosti do 3,5 tuny včetně, - nákladní vnitrostátní provozovaná vozidly o největší povolené hmotnosti nad 3,5 tuny.

Sídlo společnosti je v Prachaticích, Nebahovská 1015, PSČ 383 20.

Společnost má základní kapitál ve výši 364 041 tis. Kč.

Účetní závěrka společnosti je sestavena k 31. 12. 2015 (rozvahový den).

Účetním obdobím je kalendářní rok - od 01. 01. 2015 do 31. 12. 2015.

Jediný akcionář: Jihočeský kraj – České Budějovice, U Zimního stadionu 1952/2, PSČ 370 76, Identifikační číslo: 708 90 650.

Způsob jednání: Společnost zastupují dva členové představenstva společně, z nichž alespoň jeden musí být ve funkci předsedy nebo místopředsedy představenstva.

Akcionář/ Společník	% podíl na základním kapitálu
Jihočeský kraj – České Budějovice	100 %
<b>Celkem</b>	<b>100 %</b>

**1.2. Změny a dodatky v obchodním rejstříku v uplynulém účetním období**

Rozhodnutí jediného akcionáře ze dne 30. 04. 2015 o zvýšení základního kapitálu společnosti o 19 500 tis. Kč na 364 041 tis. Kč. Zapsáno v obchodním rejstříku dne 09. 07. 2015.

Další změny v obchodním rejstříku v roce 2015 nenastaly.

Nemocnice Prachatice, a.s.



4

**Organizační struktura společnosti**

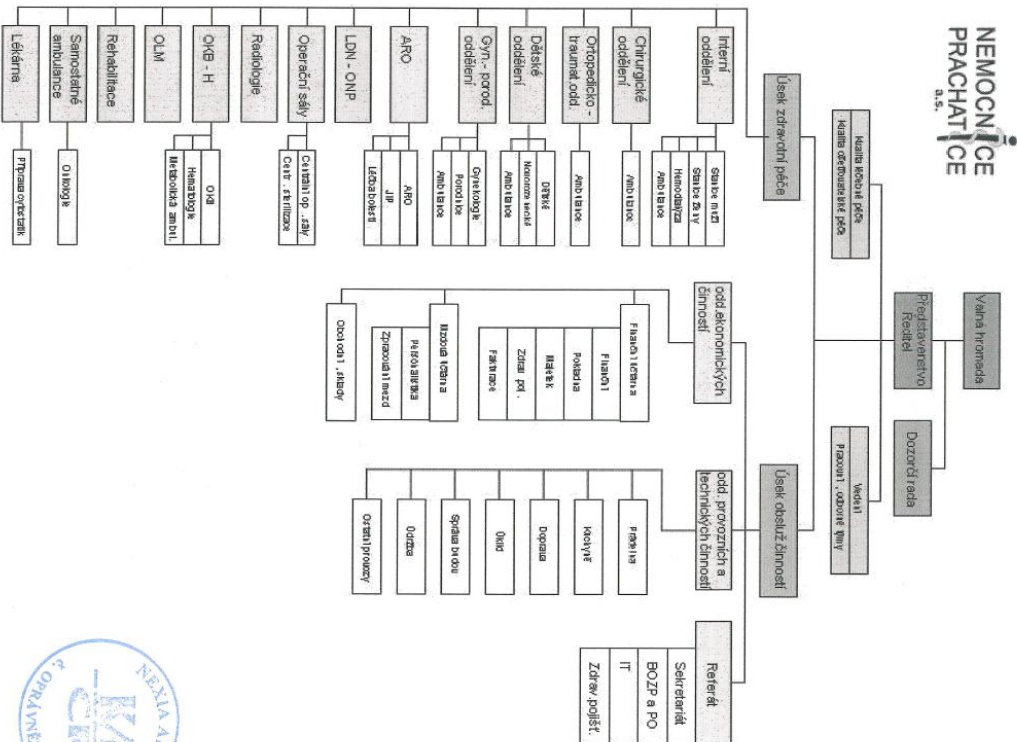

Příloha účetní závěrky za rok 2015

1.3. **Představenstvo a dozorčí rada**

<b>Funkce</b>	<b>Jméno</b>
<b>Představenstvo</b>	
Předseda	Ing. Michal Carnas, MBA
Mistopředseda	MUDr. František Stráský
Člen	Mgr. Miroslav Gros
Člen	MUDr. Miroslava Čupková
Člen	Ing. Martin Bláha, MBA
<b>Dozorčí rada</b>	
Předseda	RNDr. Jana Krejsová
Člen	Hana Pěšková
Člen	MUDr. Roman Čerkl
Člen	Petr Svoboda
Člen	František Sklár
Člen	Stanislav Rosa
Člen	Vilém Klapsis
Člen	Zdeněk Kollár
Člen	MUDr. Jaroslava Ambrožová

Počet členů statutárního orgánu: 5

Počet členů dozorčí rady: 9

Příloha účetní závěrky za rok 2015

2. **ORGÁNY ZAMĚŠTNANCI, VEDENÍ SPOLEČNOSTI A STATUTÁRNÍ**

2.1. **Osobní náklady a počet zaměstnanců**

Průměrný přepočtený počet zaměstnanců a členů vedení společnosti za rok 2015 a 2014 je následující:

	2015				2014			
	Počet	Mzdové náklady	Soc. a zdrav. zabezpečení	Ostatní náklady	Počet	Mzdové náklady	Soc. a zdrav. zabezpečení	Ostatní náklady
Zaměstnanci:	357,14	115 660	36 638	2 232	357,14	115 660	36 638	2 232
Vedení společnosti	1,6	1 140	388	0	1,6	1 140	388	0
Sl. org. spol	*)	6 200	1 589	0	*)	6 200	1 589	0
<b>Celkem</b>	<b>358,74</b>	<b>123 000</b>	<b>38 615</b>	<b>2 232</b>	<b>358,74</b>	<b>123 000</b>	<b>38 615</b>	<b>2 232</b>

\*) Orgány společnosti k 31. 12. 2015: 5 členů představenstva, 9 členů dozorčí rady

	2014				(údaje v tis. Kč)			
	Počet	Mzdové náklady	Soc. a zdrav. zabezpečení	Ostatní náklady	Počet	Mzdové náklady	Soc. a zdrav. zabezpečení	Ostatní náklady
Zaměstnanci:	348,4	103 577	32 857	3 589	348,4	103 577	32 857	3 589
Vedení společnosti	2,6	1 177	400	73	2,6	1 177	400	73
Sl. org. spol	*)	5 515	1 562	0	*)	5 515	1 562	0
<b>Celkem</b>	<b>351</b>	<b>110 269</b>	<b>34 819</b>	<b>3 662</b>	<b>351</b>	<b>110 269</b>	<b>34 819</b>	<b>3 662</b>

\*) Orgány společnosti k 31. 12. 2014: 5 členů představenstva, 9 členů dozorčí rady

2.2. **Poskytnuté půjčky, úvěry či ostatní plnění**

V roce 2015 obdrželi členové představenstva odměny nad rámec základního platu ve výši 2 228 tis. Kč (v roce 2014 to bylo 1 560 tis. Kč).

Nemocnice Prachatice, a.s.



6

Nemocnice Prachatice, a.s.



7

Příloha účetní závěrky za rok 2015

### 3. ÚČETNÍ METODY A OBECNÉ ÚČETNÍ ZÁSADY

Účetnictví společnosti je vedeno a účetní závěrka byla sestavena v souladu se zákonem č. 563/1991 Sb., o účetnictví, v platném znění, vyhláškou č. 500/2002 Sb., kterou se provádějí některá ustanovení zákona č. 563/1991 Sb., o účetnictví, pro účetní jednotky, které jsou podnikateli účtujícími v soustavě podvojného účetnictví, v platném znění a Českými účetními standardy pro podnikatele, v platném znění a vnitropodnikovou směrnici pro účetnictví Nemocnice Prachatice, a.s.

Účetnictví respektuje obecné účetní zásady, především zásadu o oceňování majetku historickými cenami, zásadu účtování ve včetně a časové souviselosti, zásadu opatrnosti a předpoklad o schopnosti účení jednotky pokračovat ve svých aktivitách.

Údaje v této účení závěrce jsou vyjádřeny v tisících korunách českých (tis. Kč), není-li uvedeno jinak.

#### 3.1. Přehled významných účetních pravidel a postupů

##### 3.1.1. Dlouhodobý nehmotný majetek

Dlouhodobým nehmotným majetkem se rozumí majetek, jehož doba použitelnosti je delší než jeden rok a jehož ocenění je vyšší než 60 tis. Kč v jednotlivém případě.

Dlouhodobým nehmotným majetkem se rozumí nehmotné výsledky výzkumu a vývoje, software a ocenitelná práva.

Nakupovaný dlouhodobý nehmotný majetek se oceňuje pořizovací cenou včetně DPH, dle povahy nakupovaného majetku.

Technické zhodnocení, i v případě, že nepřevyšilo u jednotlivého majetku v úhnu za zdaňovací období částku 40 tis. Kč, zvyšuje pořizovací cenu dlouhodobého nehmotného majetku.

Dlouhodobý nehmotný majetek je odpisován lineárně na základě jeho předpokládané doby životnosti následujícím způsobem:

	Metoda odpisování	Počet let / %
	<b>Lineární</b>	
Nehmotné výsledky výzkumu a vývoje	lineární metoda	6 / 16,70
Software	lineární metoda	4 / 25,00
Ocenitelná práva	lineární metoda	6 / 16,67

Způsob tvorby opravných položek

Na základě provedené inventarizace nebyly vytvořeny opravné položky k dlouhodobému nehmotnému majetku.

Nemocnice Prachatice, a.s.



Příloha účetní závěrky za rok 2015

##### 3.1.2. Dlouhodobý hmotný majetek

Dlouhodobým hmotným majetkem se rozumí majetek, jehož doba použitelnosti je delší než jeden rok a jehož ocenění je vyšší než 40 tis. Kč v jednotlivém případě.

Reprodukční pořizovací cenou se oceňuje dlouhodobý hmotný majetek nabytý darováním, vklad dlouhodobého hmotného majetku a inventarizací přebytky majetku. Reprodukční pořizovací cena = cena, za kterou byl majetek pořízen v době, kdy se o něm účtuje. Darovaný dlouhodobý hmotný majetek se účtuje oproti vlastním kapitálům (pokud přesahuje hodnotu určenou dle vnitropodnikové směrnice tj. 40 tis. Kč).

Za technické zhodnocení se považuje i zhodnocení majetku (modernizace, rekonstrukce), které v úhnu za zdaňovací období nepřevyšilo v úhnu částku 40 tis. Kč. Technické zhodnocení zvyšuje pořizovací cenu dlouhodobého hmotného majetku.

Nově pořízený dlouhodobý majetek se začíná odepisovat v měsíci, který následuje po měsíci zařazení do užívání. Technické zhodnocení se však promítá do vstupní ceny již v měsíci zařazení.

Účtení odpisování technicky zhodnoceného majetku se počítá z aktuální vstupní ceny tj. ze vstupní ceny navyšené o provedené zhodnocení dle vzorce:

$$\text{Účtení odpisy} = \text{Aktuální vstupní cena} * \text{odpisyvá sazba}$$

Pořizovací cena dlouhodobého hmotného majetku, s výjimkou pozemků a nedokončených investic, je odpisována po dobu odhadované životnosti majetku lineární metodou následujícím způsobem:

	Metoda odpisování	Počet let / %
	<b>Lineární</b>	
Budovy	lineární metoda	60 / 1,70
Haly, stavby	lineární metoda	40 / 2,50
Zdravotnická technika	lineární metoda	12 / 8,40
Zdravotnická technika SKP	lineární metoda	10 / 10,00
33.10.11.		
Výpočetní technika	lineární metoda	8 / 12,50
Dopravní prostředky	lineární metoda	8 / 12,50
Inventář	lineární metoda	12 / 8,40
Energetické stroje	lineární metoda	24 / 4,20
Pracovní stroje	lineární metoda	12 / 8,40

Zisky či ztráty z prodeje nebo vyřazení majetku jsou určeny jako rozdíly mezi výnosy z prodeje a účetní zůstatkovou hodnotou majetku k datu prodeje a jsou účtovány do výkazu zisku a ztráty.

Oceňovací rozdíly k nabytému majetku obsahujekladný (aktivní) rozdíly mezi oceněním podniku nabytého nepeněžním vkladem v rámci navyšování základního kapitálu společnosti a součtem ocenění jednotlivých složek majetku v účetnictví vkladající účetní jednotky. Aktivní oceňovací rozdíly k nabytému majetku se odpisuje do nákladů rovnoměrně 180 měsíců od účinnosti vkladu.

Nemocnice Prachatice, a.s.

9



Příloha účetní závěrky za rok 2015

Příloha účetní závěrky za rok 2015

**Způsob tvorby opravných položek**

Na základě provedené inventarizace nebyly vytvořeny opravné položky k dlouhodobému hmotnému majetku.

**3.1.3. Dlouhodobý finanční majetek**

Společnost k rozvahovému dni nemá ani během sledovaného účetního období neměla žádné cenné papíry, podíly či deriváty, tedy ani o nich neúčtovala.

**3.1.4. Zásoby**

Nakupované zásoby jsou oceňovány pořizovacími cenami. Pořizovací cena zahrnuje cenu pořízení a vedlejší pořizovací náklady – zejména celní poplatky, dopravné, provize, pojistné atd.

Výdaje materiálu ze skladu MTZ jsou účtovány metodou: průměrných skladových cen. Výdaje zásob ze skladu UL jsou účtovány metodou: dle skutečné pořizovací ceny.

**Způsob tvorby opravných položek**

Opravné položky k zásobám nejsou tvořeny.

**3.1.5. Pohledávky**

Pohledávky jsou při vzniku oceňovány jmenovitou hodnotou, následně sniženy o příslušné opravné položky k pochybným a nedobytným částkám.

**Způsob tvorby opravných položek**

Na základě inventarizace byly vytvořeny daňové opravné položky k pohledávkám nad 180 dní po splatnosti ve výši 20%.

Dále byly dotčovány daňové opravné položky k pohledávkám ve výši 80 %, k těm pohledávkám, ke kterým byla vytvořena opravná položka v roce 2014 ve výši 20 % a které jsou po splatnosti v roce 2015 nad 360 dní.

Dále byly vytvořeny daňové opravné položky k pohledávkám nad 360 dní po splatnosti ve výši 100%.

**3.1.6. Závazky z obchodních vztahů**

Závazky z obchodních vztahů jsou zúčtovány ve jmenovité hodnotě.

**3.1.7. Rezervy**

Rezervy jsou vyvířeny k pokrytí budoucích rizik a výdajů, u nichž je znám účel, je pravděpodobné, že nastanou, avšak není jistá částka nebo datum, v němž budou plněny.

V účetním období roku 2015 byly tvořeny následující rezervy:

Rezerva na nevyčerpanou dovolenou. V běžném období byla vytvořena sestava pro výpočet rezervy na nevyčerpanou dovolenou přímo ve mzdovém sčítavaru PAM/VEVA, kde výpočet rezervy vychází z počtu dní nevyčerpané dovolené, který je

Nemocnice Prachatice, a.s.

10



násoben hodinovým průměrným výdělkem daného zaměstnance a dále násoben procentem odvozu sociálního a zdravotního pojištění ve výši 34 %.

Rezerva na výplatu odměn představenstvu za splnění ukazatelů HZ 2015. Rezerva byla vytvořena ve výši základního přísluhu na rok 2015, včetně odvozu na sociálním a zdravotním pojištění. Za rok 2015 byla všechna kritéria ze strany představenstva splněna.

Rezerva na výplatu odměn vedoucích pracovníků (primární, staniční sestry, vedoucí) za splnění ukazatelů KHZ (kritéria hmotné zainteresovanosti). Rezerva byla vytvořena na základě provedených vyhodnocení plnění KHZ, plnění ukazatelů a odhad vyhodnocení hodnotících pohovorů.

Číselné vyjádření účtování je uvedeno v kapitole 4.6. Rezervy.

**3.1.8. Přepočty údajů v cizích měnách na českou měnu**

Účetní operace v cizích měnách prováděné během roku jsou účtovány aktuálním kurzem České národní banky platným ke dni uskutečnění účetního případu.

Aktiva i pasiva v cizích měnách vykázaná k rozvahovému dni byla přepočtena kurzem České národní banky platným ke dni 31. 12. 2015.

**3.1.9. Leasing**

Společnost ve sledovaném účetním období nepožičovala žádný majetek formou finančního pronájmu ani formou operativního pronájmu.

**3.1.10. Daně**

**3.1.11. Daňové odpisy dlouhodobého majetku**

Pro účely výpočtu daňových odpisů je použita lineární metoda.

**3.1.12. Splátaná daň**

Společnost provedla kalkulaci daně, která prokázala nulovou splatnou daň z příjmu právnických osob za zdaňovací období roku 2015.

**3.1.13. Odložená daň**

Výpočet odložené daně je založen na závazkové metodě vycházející z rozvahového příslupu.

Odložená daň resp. její změna je zúčtovávána do výsledovky.

Odložené daňové pohledávky a závazky jsou vzájemně započítány a v rozvaze vykazány v celkové netto hodnotě s výjimkou případů, kdy nelze některé dílčí daňové pohledávky započítávat proti dílčím daňovým závazkům, ale taková situace v roce 2015 nenastala.

Nemocnice Prachatice, a.s.

11



Příloha účetní závěrky za rok 2015

**3.1.14. Dotace**

Společnost účtuje dotace k úhradě nákladů do ostatních provozních výnosů ve věcné a časové souvislosti s účtováním nákladů na stanovený účel. Dotace na pořízení dlouhodobého nehmotného a hmotného majetku a technického zhodnocení snižují pořizovací cenu majetku.

**3.1.15. Výnosy**

Výnosy jsou zaúčtovány v hodnotě poskytnutého plnění nebo plnění, které bude poskytnuto, a představují pohledávky za zboží a služby poskytnuté v průběhu běžné činnosti, po odečtení slev, daně z přidané hodnoty a dalších daní souvisejících s produkcí.

**3.1.16. Použití odhadů**

Sestavení účetní závěrky vyžaduje, aby vedení společnosti používalo odhady a předpoklady, jež mají vliv na vykazované hodnoty majetku a závazků k danu účetní závěrky a na vykazovanou výši výnosů a nákladů za sledované období. Vedení společnosti stanovilo tyto odhady a předpoklady na základě všech jemu dostupných relevantních informací. Nicméně, jak vyplývá z podstaty odhadu, skutečné hodnoty v budoucnu se mohou od těchto odhadů odlišovat.

**3.1.17. Mimořádné náklady a mimořádné výnosy**

Společnost neměla ve sledovaném účetním období důvod účtovat o mimořádných událostech.

**3.1.18. Změny způsobu oceňování, postupů odpisování a postupů účtování oproti předcházejícímu účetnímu období**

V souvislosti s implementací nového účetního softwaru Helios Green od 01. 01. 2015 byl rozšířen způsob účtování o další dimenze. Kromě nákladových středisek se u výsledkových účtů sledují i zakázky a kódy činnosti. Zakázky umožňují sledovat jednotlivé náklady a výnosy podle úseku, za který je sestavován rozpočet. Kódy činnosti ještě podrobněji člení analytické účty a umožňují sestavení měsíčních reportungových výkazů pro Jihočeské nemocnice, a.s.

Drobný dlouhodobý hmotný (DDHM) v pořizovací ceně 3.000 – 40.000,- Kč) a nehmotný majetek (DNHM v pořizovací ceně 7.000 – 60.000,- Kč) evidovaný v OTE se od 01. 01. 2015 účtuje způsobem B, tedy přímo do spotřeby.

V roce 2015 byl proveden i opis nepřemlčených pohledávek, které byly kryty zákonnými opravnými položkami, se splatností od 01. 01. 2013 do 31. 12. 2013, aby byla zajištěna jeho danová uznatelnost z hlediska zákona o daních z příjmů.

Nemocnice Prachatice, a.s.



12

Příloha účetní závěrky za rok 2015

**3.1.19. Jiné**

Společnost nezjistila jiná rizika než, na které vytvořila rezervy (nevyčerpaná dovolená, odmítnuté představenstva a odmítnuté vedoucích pracovníků).

Od 01. 11. 2015 platí v Nemocnici Prachatice, a.s. nová Mzdová směrnice a Kolektivní smlouva.

**3.1.20. Přehled o peněžních tocích**

Přehled o peněžních tocích byl sestaven nepřímou metodou. Peněžní ekvivalenty představují krátkodobý likvidní majetek, který lze snadno a pohotově převést na předem známou částku v hotovosti. Peněžní prostředky a peněžní ekvivalenty lze analyzovat takto:

	(údaje v tis. Kč)	
	31. 12. 2015	31. 12. 2014
Pokladni hotovost a peníze na cestě	118	101
Účty v bankách	38 650	31 253
<b>Peněžní prostředky a peněžní ekvivalenty celkem</b>	<b>38 768</b>	<b>31 354</b>

Nemocnice Prachatice, a.s.



13



Příloha účetní závěrky za rok 2015

4. ZTRÁTY  
DOPLNŮJÍCÍ ÚDAJE K ROZVAZE A VÝKAZU ZISKU A

4.1. Dlouhodobý majetek

4.1.1. Dlouhodobý nemotný majetek

	31.12.2013		31.12.2014		31.12.2015	
	Stav	Přirástky	Úbytky	Přirástky	Úbytky	Stav
Zřizovací výdaje	0	0	0	0	0	0
Nehm. výsl. vzhledem a vývoje	174	0	0	174	0	174
Software	5 418	95	0	5 513	303	5 816
Oceňovací práva	0	66	0	66	1	67
Goodwill	0	0	0	0	0	0
Jiny DNM	267	0	10	257	0	257
Nedokončený DNM	0	161	161	0	303	303
Poskytnuté zálohy na DNM	0	0	0	0	0	0
<b>Celkem</b>	<b>5 859</b>	<b>322</b>	<b>171</b>	<b>6 010</b>	<b>607</b>	<b>6 314</b>

Oprávký

	31.12.2013		31.12.2014		31.12.2015	
	Stav k	Přirástky	Úbytky	Přirástky	Úbytky	Stav k
Zřizovací výdaje	0	0	0	0	0	0
Nehm. výsl. vzhledem a vývoje	174	0	0	174	0	174
Software	5 128	288	0	5 416	129	5 545
Oceňovací práva	0	0	0	11	0	11
Goodwill	0	0	0	0	0	0
Jiny DNM	267	0	10	257	0	257
Nedokončený DNM	0	0	0	0	0	0
Opravná položka k DNM	0	0	0	0	0	0
<b>Celkem</b>	<b>5 569</b>	<b>288</b>	<b>10</b>	<b>5 847</b>	<b>140</b>	<b>5 987</b>

Zůstatková hodnota

	31.12.2014		31.12.2015	
	Stav k	Přirástky	Úbytky	Stav k
Zřizovací výdaje	0	0	0	0
Nehm. výsl. vzhledem a vývoje	0	0	0	0
Software	97	271	0	368
Oceňovací práva	66	56	0	122
Goodwill	0	0	0	0
Jiny DNM	0	0	0	0
Nedokončený DNM	0	0	0	0
Poskytnuté zálohy na DNM	0	0	0	0
<b>Celkem</b>	<b>163</b>	<b>327</b>	<b>0</b>	<b>490</b>

Nemocnice Prachatice, a.s.



14

Příloha účetní závěrky za rok 2015

4.1.2. Dlouhodobý hmotný majetek

	31.12.2013		31.12.2014		31.12.2015	
	Stav k	Přirástky	Úbytky	Přirástky	Úbytky	Stav k
Pozemky	3 873	0	0	3 873	0	3 873
Budovy	363 735	1 612	0	365 347	1 613	366 960
Stavby	19 104	0	0	19 104	0	19 104
Samostatné movité věci	108 899	11 562	1 919	118 542	3 913	1 21
- Energet. hnací stroje a zařízení	8 209	0	0	8 209	0	428
- Pracovní stroje a zařízení	9 140	359	0	9 499	444	7 781
- Přístroje a svlechy, zařízení	82 741	9 823	1 760	90 806	2 945	8 691
- Dopravní prostředky	4 159	1 087	0	5 246	0	93 631
- Inventář	578	217	0	795	209	5 246
- Výpočetní technika	4 072	74	159	3 987	415	1 004
Jiny DHM	16 995	0	1 092	15 903	0	4 361
Nedokončený DHM	262	14 586	13 133	1 715	6 373	15 502
Zálohy na DHM	0	0	0	0	0	32 874
Oceňovací rozdíly k nabytému majetku	2 431	0	0	2 431	0	145
<b>Celkem</b>	<b>515 299</b>	<b>27 760</b>	<b>16 144</b>	<b>526 915</b>	<b>43 202</b>	<b>8 495</b>

Oprávký

	31.12.2013		31.12.2014		31.12.2015	
	Stav k	Přirástky	Úbytky	Přirástky	Úbytky	Stav k
Pozemky	0	0	0	0	0	0
Budovy	104 979	6 410	0	111 389	6 436	117 825
Stavby	7 702	326	0	8 028	325	8 353
Samostatné movité věci	57 047	9 411	1 474	64 984	10 341	73 604
- Energet. hnací stroje a zařízení	3 420	465	0	3 885	428	428
- Pracovní stroje a zařízení	5 633	756	0	6 409	896	6 033
- Přístroje a svlechy, zařízení	41 578	7 543	1 315	47 806	8 331	56 037
- Dopravní prostředky	3 944	156	0	4 100	180	4 280
- Inventář	263	60	0	323	79	402
- Výpočetní technika	2 189	431	159	2 461	461	2 881
Jiny DHM	16 910	0	1 092	15 818	0	401
Nedokončený DHM	0	0	0	0	0	15 417
Opravná položka k DHM	0	0	0	0	0	0
Oceňovací rozdíly k nabytému majetku	1 135	162	0	1 297	162	1 459
<b>Celkem</b>	<b>187 773</b>	<b>16 309</b>	<b>2 566</b>	<b>201 516</b>	<b>17 264</b>	<b>212 212</b>

Zůstatková hodnota

	31.12.2014		31.12.2015	
	Stav k	Přirástky	Úbytky	Stav k
Pozemky	3 873	0	0	3 873
Budovy	253 958	240 133	0	494 091
Stavby	11 076	10 751	0	21 827
Samostatné movité věci	53 538	49 130	0	102 668
- Energet. hnací stroje a zařízení	4 324	3 830	0	8 154
- Pracovní stroje a zařízení	3 060	2 638	0	5 698
- Přístroje a svlechy, zařízení	43 000	37 613	0	80 613
- Dopravní prostředky	1 146	966	0	2 112
- Inventář	472	602	0	1 074
- Výpočetní technika	1 526	1 481	0	3 007
Jiny DHM	85	85	0	170
Nedokončený DHM	1 715	32 874	0	34 589
Zálohy na DHM	0	0	0	0
Oceňovací rozdíly k nabytému majetku	1 134	972	0	2 106
<b>Celkem</b>	<b>325 399</b>	<b>344 965</b>	<b>0</b>	<b>670 364</b>

Nemocnice Prachatice, a.s.



15

Příloha účení závěrky za rok 2015

V roce 2015 byly hodnotově nejvýznamnější následující přírůstky:  
1) Nehmotného majetku: 303 tis. Kč  
- Software : IS Helios Green

2) Hmotného majetku:  
a) Samostatné movité věci:  
- Elektrochirurgická koagulační jednotka 609 tis. Kč  
- Posel porodní AVE PPA 366 tis. Kč  
- Úložisko DELL MD 306 tis. Kč  
- Vrtáčka APD 293 tis. Kč  
- Anesteziologický monitor ProCare 250 tis. Kč  
- Monitor vitálních funkcí DELTA 187 tis. Kč  
- Defibrilátor 151 tis. Kč  
- Sada arthroscopických nástrojů 139 tis. Kč  
b) Budovy a stavby  
- Lůžkové rampy – dětské oddělení 645 tis. Kč  
- Stropní stavitky na operační sály 401 tis. Kč  
- Rekonstrukce a modernizace RHB 366 tis. Kč

V roce 2015 byly hodnotově nejvýznamnější následující úbytky:  
1) Nehmotného majetku: žádné

2) Hmotného majetku:  
- kogenerační jednotky 2 ks, prodej 1 252 tis. Kč  
- IWKA počítačová regulace, fyzická likvidace 41 tis. Kč

Drobný dlouhodobý nehmotný a hmotný majetek neuvedený v rozvaze (OTE)

	Stav k 31.12.2014	Přírůstky	Úbytky	Stav k 31.12.2015 (údaje v tis. Kč)
Drobný dlouhodobý nehmotný majetek	601	0	155	446
Drobný dlouhodobý hmotný majetek	7 103	1 052	95	8 060

Společnost nepořídila v roce 2015 žádný drobný dlouhodobý nehmotný majetek, v roce 2014 pořídila tento majetek v částce 32 tis. Kč. Drobný dlouhodobý nehmotný majetek se nevykazuje v položce dlouhodobého majetku, ale účtuje se přímo do nákladů.

Společnost pořídila v roce 2015 drobný dlouhodobý hmotný majetek v částce 1 052 tis. Kč a v roce 2014 v částce 1 407 tis. Kč. Tento majetek představuje drobný dlouhodobý hmotný majetek, což jsou ostatní movité věci a soubory movitých věcí s dobou použitelnosti delší než jeden rok nevykazované v položce dlouhodobého majetku – účtuje se o nich jako o zásobách, přímo jednorázově do nákladů.

#### 4.1.3. Dlouhodobý majetek zatížený zástavním právem

Společnost neevídjuje žádný dlouhodobý majetek zatížený zástavním právem.

Nemocnice Prachatice, a.s.

16



Příloha účení závěrky za rok 2015

#### 4.2. Zásoby

Hodnota zásob je tvořena zejména zásobami MTZ, potravin a PHM v celkové hodnotě k 31. 12. 2015 1 016 tis. Kč (resp. 576 tis. Kč k 31. 12. 2014), léky pro nemocnici v celkové hodnotě k 31. 12. 2015 5 336 tis. Kč (resp. 5 079 tis. Kč k 31. 12. 2014) a hodnotou zboží – léků na skladě v lékárně činí k 31. 12. 2015 2 775 tis. Kč (resp. 2 632 tis. Kč k 31. 12. 2014).

#### 4.3. Pohledávky

##### 4.3.1. Krátkodobé pohledávky

##### 4.3.2. Věková struktura pohledávek z obchodních vztahů

Rok	Kategorie	Do splatnosti			Celkem po splatnosti	Celkem
		0 – 90 dní	91 – 180 dní	181 – 360 dní		
2015	Brutto	25 362	93	58	51	235
	Oper. položky	0	0	0	-2	-53
	Netto	25 362	93	56	49	1820
2014	Brutto	24 170	87	29	18	478
	Oper. položky	0	0	0	-4	-348
	Netto	24 170	87	29	14	130

##### 4.3.3. Pohledávky k podnikům ve skupině (netto)

Název společnosti	Stav k 31.12.2015	Stav k 31.12.2014
Krátkodobé pohledávky k podnikům ve skupině	35	0
Pohledávky mimo skupinu	25 510	24 300
<b>Krátkodobé pohledávky celkem</b>	<b>25 545</b>	<b>24 300</b>

##### 4.3.4. Tvorba opravných položek

Pohledávky	částka v Kč	%	Darové v Kč
Regulacní pop. 2015	7 200,-	20	1 440,-
Švecová Hana	1 200,-	20	240,-
Ourředníková Lucie	403,-	20	80,60
<b>Celkem</b>	<b>8 803,-</b>		<b>1 760,60</b>

Pohledávky	částka v Kč	%	Darové v Kč
REGULP	780,-	100	690,-
REGULPOP	27 100,-	100	3 520,-
REGULPOP1	15 660,-	100	13 860,-
Jerzy Pajbian	7 452,-	100	7 452,-
<b>Celkem</b>	<b>50 992,-</b>		<b>25 522,-</b>

Nemocnice Prachatice, a.s.

17



Příloha účetní závěrky za rok 2015

V roce 2015 byly vytvořeny danové opravné položky k pohledávkám v celkové výši 27 282,60 Kč.  
Zůstatek na účtu opravných položek k 31. 12. 2014 = 347 722,40 Kč  
Nové vytvořené opravné položky v roce 2015 = 27 282,60 Kč  
Rozpuštění OP r. 2014 v důsledku úhrady = 322 252,40 Kč  
či odpisu pohledávek v roce 2015 = 52 752,60 Kč  
Celkem účet danových opravných položek = 52 752,60 Kč

#### 4.4. Časové rozlišení

##### 4.4.1. Časové rozlišení aktivní

Dobahatné účtu aktivní – snížení nákladů, ve výši 525 tis. Kč, jedná se o bonusy za léky za 4.Q 2015 ve výši 151 tis. Kč, 374 tis. Kč tvoří odhad na opravu zvýšené fakturace za servisní činnost od firmy STAPRO za období 6/2014-12/2015.  
Dobahatné účtu aktivní – výnosy - tvoří dohad na vyúčtování zdravotní péče Oborové zdravotní pojišťovny ve výši 980 tis. Kč.  
Nákladné příštích období jsou ve výši 420 tis. Kč. Jedná se o odborné sídla lékařů, IT služby, spotřebu topného oleje ve výši 68 tis. Kč, akreditace OLM za období 2016-2020 ve výši 85 tis. Kč, akreditace OKB-H za období 2016-2019 ve výši 65 tis. Kč, odborné posudky, členské příspěvky a předplacené placené dopředu.  
Příjmy příštích období jsou ve výši 1 247 tis. Kč, jedná se o tržby za zdravotními pojištění ovanami a bonusy za SZM a léky týkající se vesměs prosince 2015.

##### 4.4.2. Časové rozlišení pasivní

Dobahatné účtu pasivní – náklady, jsou ve výši 152 tis. Kč a jde o auditorské služby, danové poradnictví a vyúčtování tepla za rok 2015.  
Dobahatné položky pasivní – snížení výnosů, je ve výši 6 863 tis. Kč. Tato položka představuje předpokládané snížení výnosů v důsledku vyúčtování zdravotní péče za rok 2015 – složení: VZP 3 382 tis. Kč, ČPZP 2 670 tis. Kč, ZPVMV 599 tis. Kč, VOZP 212 tis. Kč.  
Výdaje příštích období jsou ve výši 670 tis. Kč a jde o pojištění majetku za rok 2015 ve výši 533 tis. Kč, spotřebu energií ve výši 23 tis. Kč a skutečné vyúčtování zdravotní péče, léků a SZM jednotlivých zdravotních pojišťoven za prosinec 2015 ve výši 114 tis. Kč.  
Výnosy příštích období jsou ve výši 41 tis. Kč. Jedná se o prodej parkovacích karet na rok 2016.

#### 4.5. Vlastní kapitál

##### 4.5.1. Změny vlastního kapitálu

	k 31. 12. 2014	k 31. 12. 2015	v tis. Kč
Vlastní kapitál	354 610	375 726	
- základní kapitál	344 541	364 041	
- změny základního kapitálu	0	0	
- kapitálové fondy	3 718	3 951	

Nemocnice Prachatice, a.s.

18



Příloha účetní závěrky za rok 2015

- rezervní fondy, ostatní fondy 7 696 7 826  
- výsledek hosp. minulých let -2 231 -1 522  
- výsledek hosp. běž. úč. období 886 1 430

Základní kapitál - zvýšení o částku 19 500 tis. Kč /je zapsáno v OR/  
Kapitálové fondy - zvýšení o částku 233 tis. Kč financování a věcnými dary  
Rezervní fond - zvýšení o částku 45 tis. Kč přidělem ze zisku  
Ostatní fondy - zvýšení o částku 280 tis. Kč /přiděl ze zisku, splátky půjček, úhrada - zájezdy/ a snížení o částku 195 tis. Kč /poskytnutí soc. půjček, rekreace, zájezdy, setkání duchodců, příspěvek na ples nemocnice, vzdělávání a poukázky UI/  
Výsledek hospodaření minulých let - Neuhrazená ztráta minulých let - snížena o částku 709 tis. Kč přidělem ze zisku

#### 4.6. Rezervy

	(údaje v tis. Kč)		
	Rezerva na daň z příjmů	Ostatní rezervy	Rezervy celkem
Zůstatek k 31. 12. 2014	0	7 802	7 802
Tvorba rezerv	0	2 834	2 834
Rozpuštění rezerv	0	-2 955	-2 955
<b>Zůstatek k 31. 12. 2015</b>	<b>0</b>	<b>7 681</b>	<b>7 681</b>

Tvorba rezerv:

- ostatní rezerva – dovolená 419 tis. Kč  
- ostatní rezerva – odměny představenstvo 1 493 tis. Kč  
- ostatní rezerva – odměny vedoucích pracovníků 922 tis. Kč

Rozpuštění rezerv:

- ostatní rezerva – odměny představenstvo -1 493 tis. Kč  
- ostatní rezerva – odměny vedoucích pracovníků -912 tis. Kč  
- ostatní rezerva – nemajetková újma -550 tis. Kč

Celková výše ostatních rezerv dnyvotřených k 31.12.2015:

- Ostatní rezerva – odměny představenstvo 1 493 tis. Kč
- Ostatní rezerva – dovolená 5 266 tis. Kč
- Ostatní rezerva – odměny vedoucích pracovníků 922 tis. Kč

#### 4.7. Závazky

##### 4.7.1. Dlouhodobé závazky

Celková výše dlouhodobých závazků, což jsou závazky s dobou splatnosti delší než 1 rok k 31. 12. 2015, je nulová, k 31. 12. 2014 byla výše dlouhodobých závazků také nulová.

Nemocnice Prachatice, a.s.

19



Příloha účetní závěrky za rok 2015

Položka dlouhodobé závazky obsahuje pouze odložený daňový závazek, který činí k 31. 12. 2015 7 849 tis. Kč, viz bod 4.9. Odložená daň.

#### 4.7.2. Krátkodobé závazky

4.7.3. Věková struktura krátkodobých závazků z obchodních vztahů

Rok	Kategorie	Do				Celkem po splatnosti
		0 - 90 dní	91 - 180 dní	181 - 360 dní	1 - 2 roky	
2015	Krátkodobé	6 608	0	0	0	6 608
2014	Krátkodobé	4 978	0	0	0	4 978

(údaje v tis. Kč)

#### 4.7.4. Závazky k podnikům ve skupině

Název společnosti	31.12.2015	31.12.2014
Nemocnice České Budějovice, a.s.	52	202
Nemocnice Český Krumlov, a.s.	11	0
Jihoceské nemocnice, a.s.	34	0
<b>Celkem krátkodobé závazky k podnikům ve skupině</b>	<b>97</b>	<b>202</b>
<b>Závazky mimo skupinu</b>	<b>6 511</b>	<b>4 776</b>
<b>Krátkodobé závazky celkem</b>	<b>6 608</b>	<b>4 978</b>

#### 4.7.5. Dotace

Rozpis přijatých dotací na investiční a provozní účely (v celých Kč)

Druh dotace	Poskytovatel	Běžné obd.	Mimulé obd.
Zajištění provozu NOR v okrese PT	Nemocnice, Č. Budějovice	72 770	59 800
Vyrovnávací platba	Jihoceský kraj, České Budějovice	4 400 000	4 280 000
Grantový program – Podpora vzdělávání lékařů v nemocnicích se sídlem v Jihoceském kraji	Jihoceský kraj, České Budějovice	0	129 120
Dotace – „Stavební úpravy pavilonu č. 3, Nemocnice Prachatice pro účely mateřské školy“	Jihoceský kraj, České Budějovice	1 000 000	0
Dotace – „Vybavení školní zahrady firemní školy Nemocnice Prachatice, a.s.“	Jihoceský kraj, České Budějovice	99 532,66	0

Nemocnice Prachatice, a.s.

20



Příloha účetní závěrky za rok 2015

Vyúčtování realizace projektu „Vybavení školní zahrady firemní školy Nemocnice Prachatice a.s.“

Prvotní doklad	Organizace	Datum případu	Datum úhrady	Částka v Kč	Podíl vlastních peněžních prostředků v %	Podíl vlastních peněžních prostředků	Část vyřádané výdaje kryté dotací v Kč
FP154/02418	LUNA PROGRESS s.r.o.	2.10.2015	6.10.2015	168 129,50	40,8	68 596,84	99 532,66

Na základě Smlouvy o poskytnutí dotace SDO/OEZI/1756/2015, reg. č. 14-02-001 byl stanoven podíl vlastních peněžních prostředků na realizaci projektu ve výši min. 40,8 % z celkových uzatčených výdajů projektu. Při stanovení celkových skutečných výdajů projektu 168 129,5 Kč představuje podíl vlastních peněžních prostředků min. 68 596,84 Kč a částka vyřádané výdaje kryté dotací 99 532,66 Kč. Nevyčerpaná část dotace ve výši 467,34 byla v roce 2015 vrácena poskytovateli.

Vyúčtování realizace projektu „Stavební úpravy pavilonu č. 3, Nemocnice Prachatice pro účely mateřské školy“

Prvotní doklad	Organizace/ subjekt	Datum případu	Částka v Kč	Podíl vlastních peněžních prostředků v %	Podíl vlastních peněžních prostředků v Kč	Část vyřádané výdaje kryté dotací v Kč
FP154/02449	ALFAPLAN s.r.o.	4.10.2015	247 000	48,94	120 882	126 118
FP154/02400	SABBIA s.r.o.	30.9.2015	1 784 735,79	48,94	873 450	911 286
<b>Celkem</b>			<b>2 031 735,79</b>	<b>48,94</b>	<b>994 331</b>	<b>1 037 404,79</b>

Na základě Smlouvy o poskytnutí dotace SDO/OEZI/1756/2015, reg. č. 14-02-001 byl stanoven podíl vlastních peněžních prostředků na realizaci projektu ve výši min. 48,94 % z celkových uzatčených výdajů projektu. Při stanovení skutečných výdajů projektu 2 031 735,79 Kč představuje podíl vlastních peněžních prostředků min. 994 331,- Kč a částka vyřádané výdaje kryté dotací 1 037 404,79 Kč. Schválená výše dotace činila 1 000 000,- Kč a byla vyčerpana v plné výši. Další výdaje související s dokončením tohoto projektu ale schváleného investičního plánu byly hrazeny z vlastních prostředků Nemocnice Prachatice, a.s.

Nemocnice Prachatice, a.s.

21



Příloha účetní závěrky za rok 2015

Plán a vyúčtování dotací:  
\*) Plánovaná kalkulace neinvestičního příspěvku 2015

(v Kč)										
Činnost	Přímý mater.	Osobní náklady	Ost. přímé nákl.	Provozní režie	Spol. režie	Zisk 7%	Výnosy bez přisp.	Cena činnosti JKČ	Přísp. JKČ	Vyrovnaní pláňa JKČ
	1	2	3	4	5	6	7	8	9	10
Polevovostní služba LSPP	15 000	1 250 000	13 000	30 000	90 000	98 000	250 500			1 247 500
Pobor. služba na ambulancích mimo prov.dobu LSPP	120 000	5 335 000	35 000	160 000	100 000	402 500	3 000 000			3 152 500
<b>Celkem</b>	<b>135 000</b>	<b>6 585 000</b>	<b>50 000</b>	<b>190 000</b>	<b>190 000</b>	<b>500 500</b>	<b>3 250 500</b>			<b>4 400 000</b>

Vyopřádání neinvestičního příspěvku dle jednotlivých činností dle Smlouvy o poskytnutí  
vyrovnavací platby za závazek veřejné služby č. SZS/OSVZ/153/15  
(v Kč)

Činnost	Přímý mater.	Osobní náklady	Ost. přímé nákl.	Provozní režie	Spol. režie	Zisk 7%	Výnosy bez přisp.	Cena činnosti JKČ	Přísp. JKČ	Vrátka přísp.
	1	2	3	4	5	6	7	8	9	10
Polevovostní služba LSPP	15 576	1 416 407	24 361	31 772	126 884	113 050	355 064	1 372 986	1 248 000	0
Pobor. služba na ambulancích mimo prov.dobu LSPP	147 332	7 371 781	45 098	174 201	140 296	551 510	3 119 635	3 510 583	3 152 000	0
<b>Celkem</b>	<b>162 908</b>	<b>8 788 188</b>	<b>69 459</b>	<b>205 973</b>	<b>267 180</b>	<b>664 560</b>	<b>3 474 699</b>	<b>6 883 569</b>	<b>4 400 000</b>	<b>0</b>

Nemocnice Prachatice, a.s.



22

Příloha účetní závěrky za rok 2015

Propočet příjmu výše investiční podpory pro rok 2015  
(v tis. Kč)

Název investiční akce	Pd 2015	Co	Op	Zp	Po	Fm
Rekonstrukce koteleny	27 497 431	27 497 431	0			
<b>Celkem propočet příjmu výše investiční podpory pro rok 2015</b>	<b>27 497 431</b>	<b>27 497 431</b>	<b>0</b>			

V roce 2015 byl navýšen ZK společnost o částku 19 500 tis. Kč úpsáním nových akcií. Finanční prostředky získané společností zvýšením jejího základního kapitálu byly použity na financování investiční akce „Rekonstrukce koteleny“. Celková výše investičních výdajů na rekonstrukci koteleny činila k 31.12.2015 27 497 431,- Kč. Akce byla dokončena v únoru 2016 s celkovými náklady 29 182 729,- Kč a způsobila navýšení odpisů v roce 2016 příslušných budov o 41,342,- Kč/měsíc tj. 454,762 Kč/rok.

**Legenda:**

Pd – je Nejvyšší možná dovolená veřejná podpora v daném roce  
Co – je Obvyklá aktuální cena věci, zařízení přístroje, stavby na trhu (dle zakladatelem schváleného plánu investic)  
Op – je Poměrná část odpisů plánovaných za daný rok z majetku používaného k plnění závazků služby veř. zájmu  
Zp – je Poměrná část zisku po zdanění plánovaného z plnění závazků služby veř. zájmu za daný rok  
Po – je Ostatní veřejná podpora plánovaná v aktuálním roce (ISPROFIN, fondy EU)  
Fm – je Disponibilní složky vlastního kapitálu (u obchodních společností)

**4.8 Daň z příjmu - splatná**

Byla provedena kalkulace splatné daně z příjmu právnických osob za rok 2015, nebyl důvod k tvorbě rezervy na daň z příjmu právnických osob za zdaňovací období roku 2015.

V roce 2015 jsme pozastavili daňové odpisy v částce 2 952 tis. Kč. Odpisy byly pozastaveny v rámci 1. a 2. odpisové skupiny. Díky pozastavení daňových odpisů dočasně k využití odečtu vyjdají na podporu odborného vzdělávání ve výši 1 396 tis. Kč, poskytnutých daní ve výši 126 tis. Kč a též slevy na daní ve výši 303 tis. Kč.

€ 10 Hospodářský výsledek	1 429 537,40
odložená daň	-217 066,00
<b>€ 10 zisk - HV</b>	<b>1 212 471,40</b>
€ 30 Daně - účet 413	233 450,00
€ 40	3 543 283,41
€ 50	1 083 157,00
<b>Mezrosoučet</b>	<b>4 859 892,41</b>
€ 112	2 954 197,00
<b>€ 170 Mezrosoučet</b>	<b>2 954 197,00</b>

Nemocnice Prachatice, a.s.



23

Příloha účetní závěrky za rok 2015

<b>ř. 200 Zákaldat daně</b>		<b>3 118 166,81</b>
ř. 230 Odečet zůstatky z minulých let		0,00
ř. 240 Reinvestice 10% výzkum a vývoj		0,00
Odpocet na podporu odborného vzdělávání		1 396 200,00
<b>ř. 250 Zákaldat daně po odečtu</b>		<b>1 721 967</b>
ř. 260 Hodnota danu		125 528,00
<b>ř. 270 Zaočkrouhlený ZD</b>		<b>1 596 000</b>
ř. 290 Daň 19%		303 240,00
ř. 300 Sleva na daň		312 921,00
ř. 320 Zpocet daně zaplacené v zahraničí		0,00
<b>ř. 340 Celková daňová povinnost</b>		<b>0,00</b>
Zálohy zaplacené na daň v roce 2015		0,00
Zálohy zaplacené v roce podání daňového přiznání		0,00
<b>Zbývá uhradit</b>		<b>0,00</b>

#### 4.9. Odložená daň

Odložený daňový závazek lze analyzovat následovně:

Odložená daň z titulu - postup účtování viz kapitola 3.1.10. Daně

Zákaldat odložené daně	k 31. 12. 2014	k 31. 12. 2015
Rozdíly v účtení a daňové znsalakové ceně DPH	54 144	52 916
Účtení opravné položky k pohledávkám	0	0
Účtení opravné položky k zásobám	0	0
Jiné rozdíly -OR	1 134	972
Kumulovaná daňová zrzta	-5 024	-4 896
Rezervy	-7 802	-7 881
Zdravotní a sociální pojištění - odměny představenstva	0	0
<b>Celkem</b>	<b>-42 482</b>	<b>41 310</b>
Sazba daně z příjmů	19 %	19 %
<b>Odložený daňový závazek</b>	<b>8 066</b>	<b>7 849</b>

#### 4.10. Splatné závazky z titulu sociálního a zdravotního pojištění a daňové nedoplatky

Společnost nemá splatné závazky z titulu pojistného na sociální zabezpečení a příspěvku na státní politiku zaměstnanosti. Vyše nespjatých závazků z titulu pojistného na sociální zabezpečení a příspěvku na státní politiku zaměstnanosti činila 3 534 tis. Kč k 31. 12. 2015 (2 707 tis. Kč k 31. 12. 2014). Uhrazeno ve splatnosti.

Společnost nemá splatné závazky z titulu veřejného zdravotního pojištění. Vyše nespjatých závazků z titulu veřejného pojistného zdravotního pojištění činila 1 583 tis. Kč k 31. 12. 2015 (1 198 tis. Kč k 31. 12. 2014). Uhrazeno ve splatnosti.

Nemocnice Prachatice, a.s.



24

Příloha účetní závěrky za rok 2015

Společnost nemá vůči místně příslušným finančním orgánům daňové nedoplatky. Závazky vůči finančnímu úřadu ve splatnosti činí 1 791 tis. Kč k 31. 12. 2015, z toho 1 480 tis. Kč činí daň z příjmu ze závislé činnosti za prosinec 2015 (946 tis. Kč k 31. 12. 2014) a 311 tis. Kč daňová povinnost DPH za 12/2015 (-40 tis. Kč k 31. 12. 2014). Uhrazeno ve splatnosti.

#### 4.11. Výnosy z běžné činnosti podle hlavních činností

	Období do 31.12.2015		Období do 31.12.2014	
	Tuzem. Zahř.	Celkem	Tuzem. Zahř.	Celkem
Prodej léčiv, SZM	30 499	0	27 829	0
Prodej zboží ostatní	3 092	0	3 864	0
<b>Tržby za prodej zboží celkem</b>	<b>33 591</b>	<b>0</b>	<b>31 693</b>	<b>0</b>
Zdravotní výkoný	245 562	0	221 973	0
Regulační poplatky	844	0	844	0
Ost. (pronájem, ad.)	7 819	0	8 892	0
<b>Tržby za prodej vlastních výrobků a služeb celkem</b>	<b>254 225</b>	<b>0</b>	<b>236 612</b>	<b>0</b>

#### 4.12. Spotřebované nákupy

	Období do 31.12.2015		Období do 31.12.2014	
	Tuzem. Zahř.	Celkem	Tuzem. Zahř.	Celkem
Spotřeba materiálů	54 935	0	57 373	0
Spotřeba energie	10 356	0	10 737	0
Náklady vynaložené na prodané zboží	27 565	0	26 096	0
<b>Spotřebované nákupy celkem</b>	<b>92 656</b>	<b>0</b>	<b>94 206</b>	<b>0</b>

#### 4.13. Služby

	Období do 31.12.2015		Období do 31.12.2014	
	Tuzem. Zahř.	Celkem	Tuzem. Zahř.	Celkem
opravy a udržování	9 010	0	5 309	0
Cestovné	488	0	602	0
Náklady na reprezentaci	1 50	0	35	0
Telefon, fax, internet	613	0	579	0
Výdaj drobného nehmotného majetku do užívání	23	0	66	0
Nájemné	360	0	385	0
Leasing	0	0	0	0
Svoz a likvidace odpadu	569	0	696	0
Údržba software	1 358	0	1 764	0
Stomatologické práce	0	0	0	0
Skolení	427	0	459	0
Ostatní služby	3 172	0	2 901	0
<b>Celkem</b>	<b>16 170</b>	<b>0</b>	<b>12 796</b>	<b>0</b>

#### 4.14. Významné transakce se spřizněnými stranami

Na straně prodaje byly uskutečnány transakce v celkové výši 41 tis. Kč. Jedná se o tyto subječky:

- Nemocnice Český Krumlov, a.s. prodal ve výši 2 tis. Kč, za laboratorní vyšetření na oddělení klinické biochemie.

Nemocnice Prachatice, a.s.



25

Příloha účetní závěrky za rok 2015

- Nemocnice Strakonice, a.s. – prodej materiálu ve výši 4 tis. Kč,
- Nemocnice České Budějovice, a.s. – prodej materiálu ve výši 1 tis. Kč,
- Jihočeské nemocnice, a.s. – přefakturace nákladů ve výši 34 tis. Kč za akce „Jihočeská sestřička“ a „Medik roku“.

U ostatních nemocnic v rámci Jihočeského kraje je prodej nulový.

Na straně nákupu byly uskutečněny transakce v celkové výši 2 779 tis. Kč.

Jedná se o tyto subjekty:

- Nemocnici České Budějovice, a.s. nákup ve výši 2 267 tis. Kč, převážně za pořízení transznich přípravků ve výši 2 196 tis. Kč, drobného hmotného majetku výši 33 tis. Kč, léků ve výši 23 tis. Kč, a za vzdělávání SZP ve výši 15 tis. Kč,
- Nemocnici Český Krumlov, a.s. nákup ve výši 121 tis. Kč, převážně za provedení zdravotních výkonů (HDS) v souvislosti s havárií vody ve výši 63 tis. Kč, zdravotní dopravu ve výši 13 tis. Kč a za pořízení materiálu 45 tis. Kč,
- Nemocnici Písek, a.s. – za externí zdravotní služby ve výši 12 tis. Kč,
- Nemocnici Strakonice, a.s. – nákup ve výši 27 tis. Kč převážně za provedení zdravotních výkonů (HDS) v souvislosti s havárií vody,
- Jihočeské nemocnice, a.s. – nákup ve výši 352 tis. Kč, z toho 319 tis. Kč za pausální služby /právní a ostatní poradenství/, za PR služby 45 tis. Kč, IT služby SEFIMA 30 tis. Kč, ostatní služby 55 tis. Kč a 97 tis. Kč tvořily bonusy k lékům a SZM

U ostatních nemocnic v rámci Jihočeského kraje je nákup nulový.

#### 4.15. Celkové náklady na odměny statutárnímu auditorovi/auditorské společnosti

	(údaje v tis. Kč)	
	Období do 31.12.2015	Období do 31.12.2014
Povinný audit účetní závěrky	85	85
Jiné ověřovací služby	36	18
Danové poradenství	61	63
<b>Celkem</b>	<b>182</b>	<b>166</b>

Od roku 2010 se tvoří dohady na celkovou hodnotu auditorových a danových služeb vztahujících se k aktuálnímu účetnímu období.

#### 4.16. Celkové výdaje vynaložené na výzkum a vývoj

Společnost ve sledovaném období nevytvořila žádné náklady na výzkum ani vývoj.

#### 4.17. Podrozvahové operace

- V podrozvahové evidenci je veden:
- majetek v úschově – hotovost 88 tis. Kč
  - majetek darovaný 12 985 tis. Kč
  - z toho:
    - majetek darovaný nad 40 tis. Kč 1 421 tis. Kč

Nemocnice Prachatice, a.s.

26



Příloha účetní závěrky za rok 2015

- majetek darovaný 3-40 tis. Kč	1 255 tis. Kč
- majetek vypůjčený	8 026 tis. Kč
- ekologizace Nemocnice PR	2 283 tis. Kč
- odepsané pohledávky	620 tis. Kč
<b>celkem podrozvahový účet</b>	<b>13 693 tis. Kč</b>

Nemocnice Prachatice, a.s.

27



**5. OSTATNÍ DOPLNŮJÍCÍ ÚDAJE**

Společnost neevádjuje žádné závazky neobsažené v účetnictví.  
Společnost nevyřadila žádné záruční smlouvy.

**Soudní spory – stav k 31. 12. 2015 + změny relevantních skutečností po tomto datu.**

**1. Soudní spory, ve kterých je Nemocnice Prachatice, a.s. žalována (pasivní spory)**

**Ad a) spory s hodnotou předmětu sporu vyšší než 2 mil. Kč**  
V roce 2015 žádný spor nezačal ani neprobíhal.

**Ad b) spory s hodnotou předmětu sporu nižší než 2 mil. Kč**

- žalobkyně **Jaroslava Majerová**, o zaplacení 249 624,- Kč s přísl.; řízení je vedeno u Okresního soudu v Prachaticích pod sp. zn. 6C/66/2012, změna žaloby – žalovaná částka zvýšena v říjnu 2014 na 1 227 318,- Kč. Jde o řízení navazující na výsledek sporu s P. Majerovou o tom, že pracovní poměr trvá, kdy žalobkyně požaduje zaplatit žalovanou částku s přísl. jako náhradu mzdy. Řízení bylo přerušeno do pravomocného skončení řízení o trvání prac. poměru, mělo být pokračováno dne 02.03.2015. Nemocnice uzavřela se žalobkyní dohodu o náhradě nemajetkové újmy, podle níž vyplatila částku 550 000,- Kč na udaný bankovní účet s tím, že veškeré vzájemné nároky jsou vypořádány a pracovní poměr žalobkyně skončen sledným dnem. Následně okresní soud řízení vedené pod sp. zn. 6 C/66/2012 dne 24.03.2015 usnesením o seřvání smíru mezi účastníky řízení spor ukončil.

- **P. Jeř - pacient**, již v minulosti částečně odškodněný; v červnu 2012 obdržela nemocnice žádost jeho právního zástupce o náhradu škody v celkové výši 535 193,54 Kč; nemocnice zprohynila doložené posudky a bolesti a ZSÚ; v prosinci 2012 byla podána žaloba o zaplacení 942 793,- Kč s přísl.; nemocnice uplatnila námitku promlčení nároku. V červenci 2013 proběhlo jedno přípravné jednání, soud I. st. zadal zpracování ústavního znaleckého posudku. Z důvodu námitek podaných žalobcem soud vyžádal doplnění znaleckého posudku a dne 01.12.2014 proběhlo soudní jednání, při němž byl vyslechnut znalec (jedna ze zpracovatelů posudku). Soud si vyžádal od účastníků řízení stanovisko k vypovědi znalce a následně odročil jednání na neurčito. Soud dále zadal znaleckému ústavu FN Olomouc zpracovat další doplnění posudku a prodlužuje mu lhůty (do 30.04.2016). Jak jsem již vloni uvedla, vzhledem k tomu, že poskytnutím dřívějšího odškodnění již bylo nemocnicí uznáno pochybení, záleží ve sporu spíše na tom, zda soud uzná jako oprávněnou námitku promlčení alespoň některých uplatněných nároků. Věc je hlášena jako pojistná událost.

**2. Soudní spory, ve kterých je Nemocnice Prachatice, a.s. žalobcem (aktivní spory)**  
Nemocnice Prachatice, a.s. nepodala žádnou žalobu.



**3. Další informace**  
**Jiné potenciální závazky, mhnosoudní spory apod.:**

**D. Kold.** – již v květnu 2014 podala rodina stížnost v souvislosti s úmrtím pacientky; nemocnice oznámila škodní událost; 23.12.2014 uplatnil advokát Imremem decery zemř. pacientky nárok na odškodnění újmy; po komunikaci s pojišťovnou a za její účasti došlo k dohodě o narovnání a v březnu 2015 k vyplacení pojistného plnění, a to 239 000,- Kč ze strany HVP, nemocnice doplatila spoluúčast 1 000,- Kč

**L. Jan, M. Peš, M. Peš ml.** – v prosinci 2014 uplatněn těmi osobami nárok na odškodnění újmy v celkové výši 1 200 000,- Kč + náklady; po komunikaci s pojišťovnou a za její účasti došlo v únoru 2015 k uzavření dohody o narovnání a k vyplacení částky 1 148 011,- Kč ze strany HVP, nemocnice doplatila spoluúčast 1 000,- Kč

**MUDr. P. S.** – v prosinci 2014 obdržela nemocnice usnesení Ústavního soudu o povolení obnovy řízení ve věci ústavní stížnosti navrhovatele MUDr. P. S. (v původním spor žaloval tento lékař o neplatnost vypovědí od zaměstnavatele, žaloba mu byla zamítnuta a řízení pravomocně skončeno); v roce 2015 až do dnešního dne žádná jiná informace o posunu v této věci

**L. Jurč.** – již v červenci 2013 hlásila nemocnice pojistovně škodní událost a v únoru 2014 obdržel od HVP odškodnění bolesti ve výši 32 500,- Kč a 1 000,- Kč doplatila nemocnice jako spoluúčast; v dubnu 2015 doplatila HVP zřízení společenského uplatnění ve výši 38 700,- Kč

**J. Vlas.** – v dubnu 2015 hlásila nemocnice pojistovně škodní událost; nemocnice s HVP uzavřely s poškozenou dohodu o narovnání, podle níž v květnu 2015 vyplatila HVP pacientce 149 000,- Kč a nemocnice doplatila 1 000,- Kč jako spoluúčast

**J. Podl.** – v zastoupení advokáta uplatněna v listopadu 2015 náhrada škody a uzavřena dohoda o narovnání, podle níž vyplatila HVP pojistné plnění ve výši 582 888,- Kč - o tom dostala nemocnice informaci dne 04.01.2016 a nemocnice doplatila 1 000,- Kč jako spoluúčast; následně obdržela nemocnice usnesení Okresního soudu v Prachaticích ze dne 22.12.2015, že se řízení o zaplacení 583 888,- Kč a peněžitého důchodu zastavuje, protože mezi účastníky došlo k vypořádání všech dosud sporných vztahů

**J. Peš.** – v květnu 2014 zaregistrovala HVP škodní událost, po následné korespondenci byla v lednu 2016 uzavřena za účasti HVP dohoda o narovnání, podle níž vyplatila v lednu 2016 HVP 79 000,- Kč a nemocnice doplatila spoluúčast 1 000,- Kč

**Y. Jan.** – v prosinci 2015 uplatnila u nemocnice nárok na náhradu škody; bodovým ohodnocení bylo zjištěno možné odškodnění ve výši 23 541,- Kč; v lednu 2016 vyplatila HVP odškodnění ve výši 22 541,- Kč a nemocnice doplatila 1 000,- Kč jako spoluúčast





Příloha účetní závěrky za rok 2015

**Závazky spojené s výstavbou a pořízováním majetku (včetně finančního leasingu)**

Společnost nemá k datu účetní závěrky budoucí závazky z titulu investičních výdajů plynoucích z uzavřených smluv.

Nemocnice Prachatice, a.s.



30

Příloha účetní závěrky za rok 2015

**6. UDÁLOSTI, KTERÉ NASTALY PO DATU ÚČETNÍ ZÁVĚRKY**

Po datu účetní závěrky došlo k těmto událostem, které nemají dopad na účetní závěrku:  
V březnu končilo funkční pětileté období třem členům dozorčí rady. V únorových volbách obhájili své posty MUDr. Roman Čerkl, Hana Pěšková a Petr Svoboda.

Nemocnice Prachatice, a.s.

Sestaveno  
 dne: 30. 03. 2016  
Právní forma účetní  
 jednotky: akciová společnost  
Přednět podnikání účetní  
 jednotky: komplexní poskytování zdravotnických služeb  
Podpisový  
záznam: Ing. Michal Čarvaš, MBA, MUDr. František Stráský

31



## Zpráva o vztazích společnosti Nemocnice Prachatice, a.s. mezi ovládacími a ovládanou osobou za rok 2015

Sestavená v souladu s ustanovením § 82 zákona č. 90/2012 Sb., o obchodních společnostech a družstvech (zákon o obchodních korporacích)

Ing. Michal Čarvaš, MBA, předseda představenstva a MUDr. František Stráský, místopředseda představenstva Nemocnice Prachatice, a.s. (výše specifikované ovládané osoby) vyhotovili tuto zprávu o vztazích mezi společností Nemocnice Prachatice, a.s. jako ovládanou osobou a Jihoeckým krajem, vyšším územně samosprávným celkem, jako osobou ovládací a osobami ovládanými stejnou ovládací osobou. Zpráva dále obsahuje smluvní vztahy s propojeními osobami, kterými jsou níže jmenované právnické osoby, jako další osoby ovládané stejnou ovládací osobou a další uvedené subjekty.

### Ovládaná osoba:

**Nemocnice Prachatice, a.s.**  
Nebahovská 1015, 383 20 Prachatice  
IČO: 260 95 165

### Ovládací osoba:

**Jihoecký kraj**  
U Zimního stadionu 1952/2, 370 76 České Budějovice  
IČO: 708 90 650  
jediny akcionář

*Tato zpráva o vztazích je zpracována za účinní období 01. 01. 2015 - 31. 12. 2015.*

Osoba ovládací Nemocnici Prachatice, a.s. je výše územně samosprávný celek Jihoecký kraj, který vlastní 100 % akcií společnosti Nemocnice Prachatice, a.s. Společnost Nemocnice Prachatice, a.s. je ovládána Jihoeckým krajem prostřednictvím orgánů akciové společnosti, tedy rozhodnutí jediného akcionáře, vykonávatelného působností valné hromady v mezích zákona o obchodních korporacích a stanov společnosti, volených orgánů společnosti, tj. představenstva a dozorčí rady, když i tyto orgány vykonávají své pravomoci v mezích zákona o obchodních korporacích a v souladu se stanovami společnosti.

Společnost Nemocnice Prachatice, a.s. byla založena Jihoeckým krajem jako společnost, která má za úkol zabezpečovat poskytování komplexních zdravotních služeb občanům jihoeckého kraje.

### Další pro ovládanou osobu významné propojené osoby (osoby ovládané stejnou ovládací osobou):

#### • Jihoecké nemocnice, a.s.

B. Němcové 585/54  
370 01 České Budějovice 7  
IČO 260 93 804

#### • Nemocnice České Budějovice, a.s.

B. Němcové 585/54  
370 01 České Budějovice  
IČO 260 68 877

#### • Nemocnice Český Krumlov, a.s.

Nemocniční 420, Horní Brána  
381 01 Český Krumlov  
IČO 260 95 149

#### • Nemocnice Jindřichův Hradec, a.s.

U Nemocnice 380/III  
377 38 Jindřichův Hradec  
IČO 260 95 157

#### • Nemocnice Písek, a.s.

Karla Čapka 589, Budějovické Předměstí  
397 01 Písek  
IČO 260 95 190

#### • Nemocnice Tábor, a.s.

kpc. Jaroše 2000  
390 03 Tábor  
IČO 260 95 203

#### • Nemocnice Dačice, a.s.

Antonínská 85/II  
380 01 Dačice  
IČO 281 13 195

#### • Nemocnice Strakonice, a.s.

Radomyšlská 336  
386 29 Strakonice  
IČO 260 95 181

#### • Jihoecké leviště České Budějovice a.s. U Zimního stadionu 1952/2

370 76 České Budějovice  
IČO 260 93 545

#### • JIKORD s.r.o.

Okružní 517/10  
370 01 České Budějovice 4  
IČO 281 17 018

#### • RERA a.s.

B. Němcové 49/3  
370 01 České Budějovice  
IČO 251 87 937

#### • Jihoecký vědeckotechnický park, a.s. U Zimního stadionu 1952/2

370 01 České Budějovice 7  
IČO 280 80 581

#### • Informačně-vzdělávací středisko JČK, p.o.

Plešná 499  
391 02 Sezimovo Ústí  
IČO: 129 07 731

#### • Souhrn všech propojených osob je uveden na adrese: [http://www.kraj-jihoecky.cz/175/seznam\\_krajem\\_zrivovanych\\_organizaci.htm](http://www.kraj-jihoecky.cz/175/seznam_krajem_zrivovanych_organizaci.htm)

#### 1) Smluvní vztahy mezi osobou ovládanou a osobou ovládací

Nemocnice Prachatice, a.s. jako osoba ovládaná, uzavřela v účinném období od 01. 01. 2015 do 31. 12. 2015 s Jihoeckým krajem, jako osobou ovládací, tyto smlouvy:

Výše dotace na činnosti nehranzené ze zdravotního pojištění byla poskytnuta ovládací osobou osobě ovládané dle smlouvy č. SZS/OSVZ/163/15 ve výši **4.400.000,- Kč** na základě Smlouvy o poskytnutí dotace.

Výše dotace na realizaci projektu „Stavební úpravy pavilonu č. 3, Nemocnice Prachatice pro účely mateřské školy“ byla poskytnuta ovládací osobou osobě ovládané dle smlouvy č. SPO/OEZI/1756/2015, reg. č. 14-02-001 ve výši **1 000 000,- Kč** na základě Smlouvy o poskytnutí dotace.

Výše dotace na realizaci projektu „Vybavení školní zahrady firmami školky Nemocnice Prachatice, a.s.“ byla poskytnuta ovládací osobou osobě ovládané dle smlouvy č.

SDO/OEZ/1756/2015, reg. č. 14-02-001 ve výši **100 000,- Kč** na základě Smlouvy o poskytnutí dotace.

Rozhodnutí valné hromady: Uneseno č. 440/2015 /RK – 62 ze schůze Rady Jihočeského kraje dne 30. 04. 2015, narýšeno základního kapitálu o **19 500 000,00 Kč** na částku **364 040 500,00 Kč**.

Další uzavřené smlouvy:

**Smlouva o centralizovaném zadávání** – centralizovaný nákup elektřiny a plynu – Přednímtem je realizace centralizovaného nákupu elektřiny a plynu do oděrných míst Jihočeského kraje – na Českomoravské komoditní burze Kladno. Smlouva uzavřena 05. 09. 2014 s účinností od 01. 01. 2015 na dobu neurčitou.

Představenstvo ovládané osoby prohlašuje, že ovládané osobě z výše uvedených vzájemných vztahů s osobou ovládatelkou nevznikla žádná újma.

**2) Smluvní vztahy mezi osobou ovládanou a osobami ovládanými stejnou ovládatelkou osobou:**

Nemocnice Prachatice, a.s. má uzavřeny následující smlouvy s osobami ovládanými stejnou ovládatelkou osobou:

Jihočeské nemocnice, a.s.

**1. Mandátní smlouva č. 3 (89/2013)**

- Platnost od 25. 02. 2013 na dobu neurčitou
- Přednímtem smlouvy jsou komplexní služby, popř. dílčí služby v oblasti zadávání veřejných zakázek podle ZVZ a služby poskytující v širší účinnosti centralizovaného obchodního oddělení.
- Cena sjednána dohodou – roční paušál

Nemocnice České Budějovice, a.s.

**1. Smlouva o spolupráci v oblasti specializačního vzdělávání (73/2007)**

- Platnost od 24. 10. 2007 na dobu neurčitou
- Přednímtem smlouvy je vzdělávání lékařů pro obory chirurgie, vnitřní lékařství, dětské lékařství, gynekologie a porodnictví, anesteziologie a resuscitace, klinická biochemie.
- Ceny dle aktuálního ceníku NČB

**2. Smlouva o sdrúžení č. 2 (45/2010)**

- Uzavřena dne 18. 05. 2010 na dobu neurčitou
- Přednímtem smlouvy je společně provádění činnosti a úkonů veřejného zdravotelce podle Zákona o veřejných zakázkách, na jejímž zadání mají zájem všichni účastníci sdrúžení.
- Účelem sdrúžení není nabývání ani hromáčení majetkových hodnot.

**3. Smlouva o spolupráci (160/2014)**

- Platnost od 23. 10. 2014 na dobu neurčitou
- Přednímtem smlouvy je provádění mikrobiologických laboratorních vyšetření smluvní laboratoří.
- Úhrady za provedení vyšetření budou účtovány zdravotní pojišťovně.

**4. Smlouva o spolupráci (38/2015)**

- Platnost od 26. 03. 2015 na dobu neurčitou

- Přednímtem smlouvy je příprava zaměstnanců ZZ k atestaci v oboru radiologie a zobrazovací metody.
- Úhrady za za umožnění absolování praktické složky stáže lékařů budou zapláceny dle aktuálního ceníku pláného v NČB.

**5. Smlouva o zpracování osobních údajů NOR (162/2015)**

- Platnost od 26. 11. 2015 do 31. 12. 2015
- Přednímtem smlouvy je sběr, příprava a předávání osobních údajů regionálnímu správci pro potřeby vedení NOR.
- Cena na úrovni ceny obvyklé, se zvažením hrací cenu bezhorovostním převodem finančních prostředků.

**6. Dohoda o zajištění laboratorních vyšetření ve smluvní laboratoři (187/2014)**

- Platnost od 15. 12. 2014 na dobu neurčitou
- Přednímtem smlouvy je zajištění laboratorních vyšetření klinických vzorků, a to za účelem zajištění požadavků stanovených ČSN EN/ISO 15189.
- Úhrady za provedení vyšetření budou účtovány zdravotní pojišťovně.

**Na základě rámcových smluv o specializačním vzdělávání byly uzavřeny následující dílčí smlouvy, které se vztahují ke sledovanému období:**

- Smlouva o umožnění absolování odborné stáže (101/2012)
- Smlouva o umožnění absolování odborné stáže (161/2015)
- Smlouva o umožnění absolování odborné stáže (177/2015)
- Smlouva o umožnění absolování odborné stáže (181/2015)
- Smlouva o umožnění absolování odborné stáže (211/2015)
- Smlouva o umožnění absolování odborné stáže (331/2015)
- Smlouva o umožnění absolování odborné stáže (85/2015)
- Smlouva o umožnění absolování odborné stáže (91/2015)
- Smlouva o umožnění absolování odborné stáže (92/2015)
- Smlouva o umožnění absolování odborné stáže (93/2015)
- Smlouva o umožnění absolování odborné stáže (161/2015)
- Smlouva o umožnění absolování odborné stáže (182/2015)

Nemocnice Tábor, a.s.

**1. Smlouva o sdrúžení č. 2 (45/2010)**

- Uzavřena dne 18. 05. 2010 na dobu neurčitou
- Přednímtem smlouvy je společně provádění činnosti a úkonů veřejného zdravotelce podle Zákona o veřejných zakázkách, na jejímž zadání mají zájem všichni účastníci sdrúžení.
- Účelem sdrúžení není nabývání ani hromáčení majetkových hodnot.

Nemocnice Český Krumlov, a.s.

**1. Smlouva o sdrúžení č. 2 (45/2010)**

- Uzavřena dne 18. 05. 2010 na dobu neurčitou
- Přednímtem smlouvy je společně provádění činnosti a úkonů veřejného zdravotelce podle Zákona o veřejných zakázkách, na jejímž zadání mají zájem všichni účastníci sdrúžení.
- Účelem sdrúžení není nabývání ani hromáčení majetkových hodnot.

**2. Dohoda o zajištění laboratorních vyšetření ve smluvní laboratoři (181/2014)**

- Platnost od 15. 12. 2014 na dobu neurčitou

- Přednětem smlouvy je zajištění laboratorních vyšetření klinických vzorků, a to za účelem zajištění požadavků stanovených ČSN EN/ISO 15189
- Úhrady za provedení vyšetření budou účtovány zdravotní pojišťovně

### 3. Smlouva o spolupráci (165/2015)

- Uzavřena dne 26. 10. 2015 na dobu určitou do 01. 11. 2015
- Přednětem smlouvy je závazek NCK poskytnout na svěm oddělení hemodialýzy NPT pro její hemodialyzované pacienty prostory, vybavení a služeb dělžovaných pacientům v době havarie kanalizace a odstávký pitné vody v NPT.
- Úhrada za umožnění a provedení hemodialýzy pacientům NPT v NCK uhradí NPT částkou 1000Kč/1 dialýza.

### Nemocnice Jindřichův Hradec, a.s.

#### 1. Smlouva o sdrůžení č. 2 (45/2010)

- Uzavřena dne 18. 05. 2010 na dobu neurčitou
- Přednětem smlouvy je společně provádění činnosti a úkonů věřejného zdravotele podle Zákona o věřejných zakázkách, na jejímž zadání mají zájem všichni účastníci sdrůžení.
- Účelem sdrůžení není nabytí ani hromadění majetkových hodnot

### Nemocnice Strakonice, a.s.

#### 1. Smlouva o sdrůžení č. 2 (45/2010)

- Uzavřena dne 18. 05. 2010 na dobu neurčitou
- Přednětem smlouvy je společně provádění činnosti a úkonů věřejného zdravotele podle Zákona o věřejných zakázkách, na jejímž zadání mají zájem všichni účastníci sdrůžení.
- Účelem sdrůžení není nabytí ani hromadění majetkových hodnot

### 2. Smlouva o spolupráci (157/2015)

- Uzavřena dne 26. 10. 2015 na dobu určitou do 01. 11. 2015
- Přednětem smlouvy je závazek NST poskytnout na svěm oddělení hemodialýzy NPT pro její hemodialyzované pacienty prostory, vybavení a služeb dělžovaných pacientům v době havarie kanalizace a odstávký pitné vody v NPT.
- Úhrada za umožnění a provedení hemodialýzy pacientům NPT v NST uhradí NPT částkou 1000,- Kč/1 dialýza.

### Nemocnice Pisek, a.s.

#### 1. Smlouva o sdrůžení č. 2 (45/2010)

- Uzavřena dne 18. 05. 2010 na dobu neurčitou
- Přednětem smlouvy je společně provádění činnosti a úkonů věřejného zdravotele podle Zákona o věřejných zakázkách, na jejímž zadání mají zájem všichni účastníci sdrůžení.
- Účelem sdrůžení není nabytí ani hromadění majetkových hodnot

### Nemocnice Dačice, a.s.

#### 1. Smlouva o sdrůžení č. 2 (45/2010)

- Uzavřena dne 18. 05. 2010 na dobu neurčitou
- Přednětem smlouvy je společně provádění činnosti a úkonů věřejného zdravotele podle Zákona o věřejných zakázkách, na jejímž zadání mají zájem všichni účastníci sdrůžení.
- Účelem sdrůžení není nabytí ani hromadění majetkových hodnot

### Jihočeské letiště České Budějovice, a.s.

- Nejsem uzavřeny žádné vzájemně obchodní vztahy.

### JKORD s.r.o.

- Nejsem uzavřeny žádné vzájemně obchodní vztahy.

### Jihočeský vědeckotechnický park, a.s.

- Nejsem uzavřeny žádné vzájemně obchodní vztahy.

### REBA a.s.

- Nejsem uzavřeny žádné vzájemně obchodní vztahy.

### Informačně-vzdělávací středisko JČK, p.o.

- Nejsem uzavřeny žádné vzájemně obchodní vztahy.

### Jiné právní úkony:

#### 3) Jiné právní úkony a plnění nad rámec čl. 2 této zprávy, které byly v účtem období učiněny v zájmu propojených osob

Na straně prodávě byly uskutečněny transakce v celkové výši 41 425,- Kč, jedná se o tyto subjekty:

- Nemocnice Český Krumlov, a.s. prodej ve výši 1 633,- Kč za laboratorní vyšetření na oddělení klinické biochemie,
  - Nemocnice Strakonice, a.s. – prodej materiálu ve výši 3 880,- Kč,
  - Nemocnice České Budějovice, a.s. – prodej materiálu ve výši 1 552,- Kč,
  - Jihočeské nemocnice, a.s. – předkladem nakladů ve výši 34 360,- Kč za akce „Jihočeská scitlěká“ a „Mezikrbu“
- U ostatních nemocnic v rámci Jihočeského kraje je prodej nulový.

Na straně někupu byly uskutečněny transakce v celkové výši 2 778 102,22 Kč.

Jedná se o tyto subjekty:

- Nemocnice České Budějovice, a.s. nákup ve výši 2 266 660,59 Kč, převážně za pořízení transfučních přípravků ve výši 2 195 635,95 Kč, drobného hmotného majetku ve výši 33 000,- Kč, letu ve výši 22 481,24 Kč a za vzdělávání SZP ve výši 15 000,- Kč, za laboratorní vyšetření 543,40 Kč
  - Nemocnice Český Krumlov, a.s. nákup ve výši 120 499,80 Kč, převážně za provedení zdravotních výkonů (HDS) v souvislosti s havárií vody ve výši 62 920,- Kč, zdravotní dopravy ve výši 12 579,- Kč a za pořízení materiálu 45 000,80 Kč
  - Nemocnice Pisek, a.s. – za externí zdravotní služby ve výši 12 071,81 Kč,
  - Nemocnice Strakonice, a.s. – nákup ve výši 27 020,- Kč, z toho 26 620,- Kč za provedení zdravotních výkonů (HDS) v souvislosti s havárií vody a 400,- Kč za konferenci „Prácheňský ošetrovarecký den“
  - Jihočeské nemocnice, a.s. – nákup ve výši 351 850,02 Kč, z toho 319 045,02 Kč za paušální služby (právní a ostatní poradenství), za PR služby 45 254,- Kč, IT služby SEFINMA 30 249,- Kč, ostatní služby 54 490,- Kč a 97 188,- Kč trojdiť bonusy k letům a SZM.
- U ostatních nemocnic v rámci Jihočeského kraje je nákup nulový.

#### 4) Ostatní opatření

V účtem období, za které je tato zpráva vyhotovována, tedy od 01. 01. 2015 - 31. 12. 2015, nebyla ovládnuta osobou přijata nebo uskutečněna žádná ostatní opatření v zájmu nebo na popud propojených osob.

5) Závěrečné prohlášení statutárního orgánu společnosti **Nemocnice Prachatice, a.s.**  
Představenstvo prohlašuje, že do Zprávy o vztazích mezi propojenými osobami společnosti Nemocnice Prachatice, a.s. uvedlo veškeré mu známé smlouvy uzavřené s propojenými osobami, plnění a poskytnutí poskytnutá propojenými osobami, jiné právní úkony učiněné v zájmu těchto osob a veškerá opatření přijatá nebo uskutečněná v zájmu nebo na popud těchto osob v účetním období od 01. 01. 2015 do 31. 12.2015. Představenstvo dále prohlašuje, že společností Nemocnice Prachatice, a.s. nevznikla z těchto smluv nebo opatření majetková újma.

V Prachatích dne 31. 03. 2016



.....  
Ing. Michal Čarvas, MBA  
Předseda představenstva  
Nemocnice Prachatice, a.s.



.....  
MUDr. František Stráský  
Místopředseda představenstva  
Nemocnice Prachatice, a.s.

NEMOCNICE  
PRACHATICE  
a.s.  
Místopředseda představenstva  
MUDr. František Stráský

*S důvěrou k nám,  
spokojeni od nás...*



### **Kontaktní údaje:**

**Nemocnice Prachatice, a.s.**  
**Nebahovská 1015**  
**383 20 Prachatice**

**Tel: +420 388 600 111**

**Fax: +420 388 600 184 (173)**

**E-mail: [nempt@nempt.cz](mailto:nempt@nempt.cz)**

**URL: [www.nempt.cz](http://www.nempt.cz)**

**FB: [www.facebook.com/nempt](http://www.facebook.com/nempt)**

**Datová schránka: [5zpf7c](mailto:5zpf7c@post.ceska-republica.cz)**

