

*S důvěrou k nám,
spokojeni od nás...*

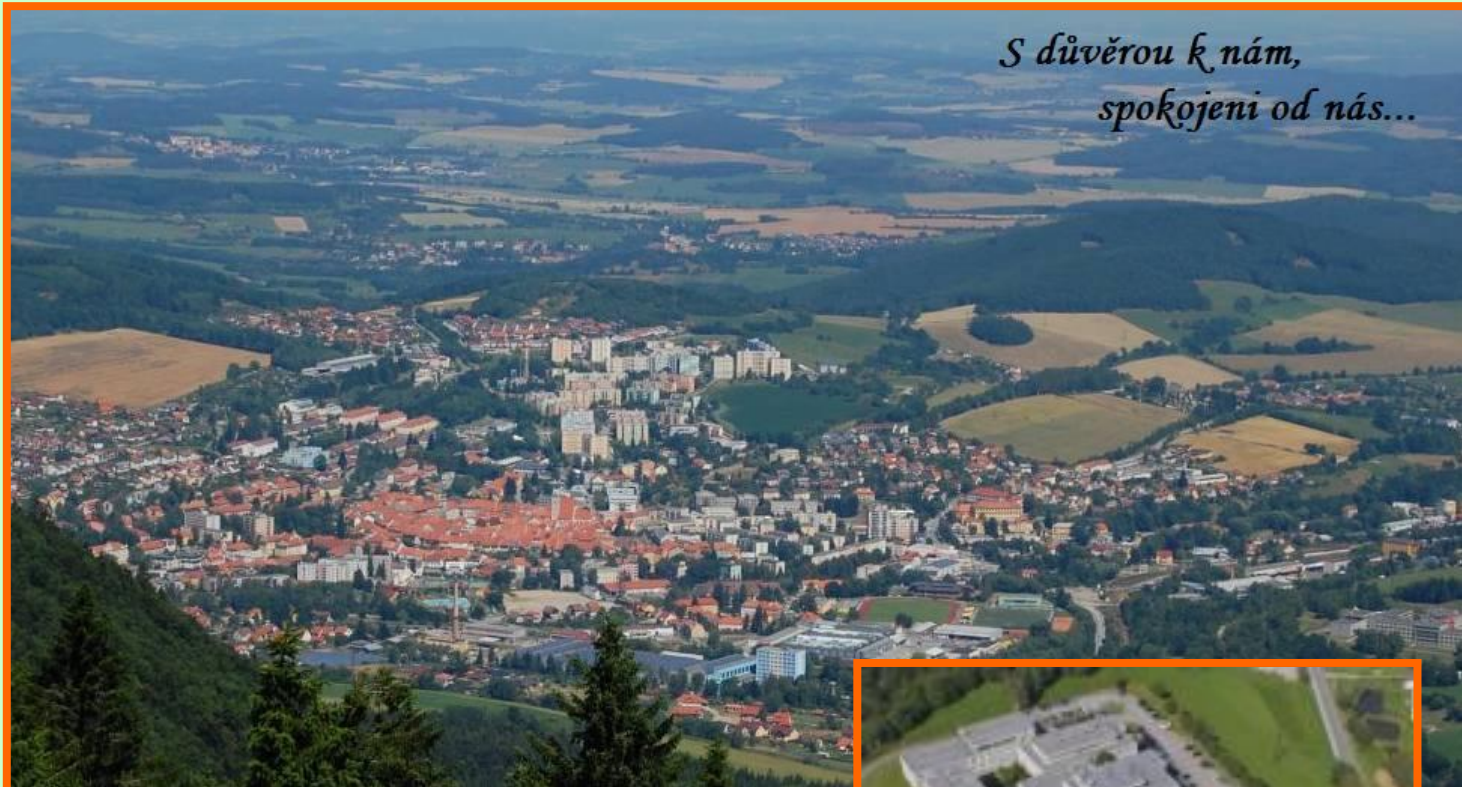

VÝROČNÍ ZPRÁVA

NEMOCNICE PRACHATICE, a.s.

2016



Jihočeský kraj



Vážené dámy, vážení pánové,

už si ani nedovedu představit, že by Nemocnice Prachatice nebyla součástí krajského systému. Brána Šumavy má v této oblasti velmi důležité zdravotnické zařízení. O to víc jsem rád, že neustále zkvalitňuje péči pro pacienty a areál prochází postupnou modernizací. Opačným směrem putovalo do prachatické nemocnice ocenění čtvrté nejlepší nemocnice v České republice.

Nejsou to jenom slova, ale konkrétní činy. V loňském roce byla zrekonstruována bývalá budova ředitelství, kde od nového školního roku funguje mateřská školka. Slouží nejenom zaměstnancům nemocnice, ale i dětem pacientů. Otevřena byla jedna smíšená třída pro děti již od dvou let. Zřízeno bylo nové dětské hřiště se všemi potřebnými prvky a pět zcela nových bytů pro zaměstnance. Na realizaci se Jihočeský kraj podílel částkou přes milion korun.

Podářilo se také rozšířit parkoviště pro zaměstnance Nemocnice Prachatice. S novými 45 místy nyní v celém areálu zaparkuje až 170 aut pacientů, lékařů a

zdravotnického personálu. Novým parkovištěm pro zaměstnance se tak uvolnila místa pro pacienty a návštěvníky nemocnice v přední části po projetí hlavní brány.

Rekonstrukcí prošly i centrální šatny pro střední zdravotnický personál, které se nacházejí v přízemí hlavní budovy. Mají nové linoleum, modernější skříně, jejichž počet se rovněž značně navýšil, a především se sjednotilo místo, kde jsou nyní šatny situovány. Součástí nových šaten je i obnovené sociální zázemí. Každá z těchto investic vyšla přibližně na 2 miliony korun a byla provedena za finanční podpory kraje.

V prachatické nemocnici vzniklo během letošního roku i detašované pracoviště městské knihovny, které sice nabízí své služby především pacientům, ale v odebírání odborné literatury bude sloužit ke vzdělávání lékařů a sester. Zároveň byl s pracovištěm knihovny otevřen zcela nový dětský koutek, který slouží hlavně dětem a návštěvám gynekologicko-porodnického oddělení. Zázemí v něm najdou ale také ostatní návštěvy s dětmi.

Věřím, že Nemocnice Prachatice bude ve svém rozvoji pokračovat, aby nadále poskytovala špičkové zdravotnické služby. Jenom tak ji pacienti a zaměstnanci znovu zařadí mezi nejlepší zařízení v České republice a budou vědět, že se zde mohou cítit v bezpečí.

Mgr. Jiří Zimola
hejtman Jihočeského kraje

Obsah

Úvodní slovo předsedy představenstva	- 4 -
1. Statutární orgány	- 5 -
1.1. Představenstvo	- 5 -
1.2. Dozorčí rada	- 6 -
1.3. Zpráva dozorčí rady	- 7 -
1.4. Základní údaje o nemocnici	- 8 -
1.5. Vyjádření dle § 21 zákona č. 563/1991 Sb., o účetnictví	- 8 -
1.6. Organizační struktura	- 11 -
1.7. Poradní orgány	- 12 -
1.8. Předmět činnosti	- 12 -
1.9. Vedoucí pracovníci	- 13 -
2. Úsek zdravotní péče	- 14 -
2.1. Lůžkový fond 2016	- 14 -
2.2. Základní kapacitní a výkonové ukazatele	- 15 -
2.2. Lékárna	- 17 -
3. Úsek obslužných činností – personalistika	- 19 -
3.1. Průměrné mzdy (v Kč)	- 19 -
3.2. Počty zaměstnanců za období 2013 – 2016 (průměrný přepočtený evidenční stav)	- 20 -
3.3. Vzdělanostní struktura lékařů – porovnání 2015– 2016 (k 31.12.)	- 21 -
3.4. Porovnání nemocnosti v letech 2015 - 2016 (k 31.12. v %)	- 22 -
3.5. Nástup absolventů v období 2013 – 2016	- 23 -
4. Úsek obslužných činností – ekonomika	- 24 -
4.1. Náklady, výnosy, hospodářský výsledek (v tis. Kč)	- 24 -
4.2. Movitý a nemovitý majetek (v tis. Kč)	- 24 -
4.3. Jednotlivé položky nákladů (v tis. Kč)	- 25 -
4.4. Jednotlivé položky tržeb (v tis. Kč)	- 25 -
4.5. Hospodářský výsledek a jeho rozdělení	- 26 -
4.6. Sociální fond	- 26 -
4.7. Smluvní vztahy se zdravotními pojišťovnami	- 30 -
4.8. Investice	- 32 -
5. Úsek obslužných činností - provoz	- 39 -
5.1. Odpadové hospodářství	- 39 -
5.2. Stravovací provoz	- 40 -
5.3. Prádelna	- 41 -
5.4. Dopravní zdravotní služba	- 42 -
5.5. Ostatní doprava	- 43 -
5.6. Areál nemocnice	- 44 -
5.7. Parkování v areálu nemocnice	- 45 -
5.8. Bytové hospodářství	- 46 -
5.9. Středisko úklidu	- 46 -
5.10. Recepce	- 46 -
5.11. Energetika	- 47 -
6. Vztah s veřejností	- 50 -
6.1. Ne/spokojenost našich pacientů	- 50 -
6.2. Anketa/Projekt Nemocnice České republiky 2016	- 52 -
7. Mimořádné události	- 56 -
8. Akreditace a certifikace	- 57 -
9. Významné události	- 64 -
10. Přehled dárců	- 67 -
11. Redakční rada výroční zprávy	- 68 -

Úvodní slovo předsedy představenstva



Vážené dámy a pánové, kolegové, zdravotníci, spoluobčané,

rok se s rokem sešel a právě otvíráte novou výroční zprávu Nemocnice Prachatice, a.s., která shrnuje, co se v nemocnici událo během uplynulého roku. Dříve, než se dostanu k hodnocení významných událostí roku 2016, chtěl bych poděkovat všem zaměstnancům nemocnice za jejich každodenní práci pro pacienty i pro ostatní spolupracovníky a za loajalitu k prachatické nemocnici. Někdy jsou vystaveni arogantnímu chování a stoupající agresivitě nejen opilých pacientů, jindy jsou velebeni za svou lidskost, práci i osobní přístup. Věřím, že obdržená uznání a poděkování od pacientů nebo rodinných příslušníků, která do nemocnice přichází a výrazně převažují, je i mne zahřejí na srdci a naplní pocitem hrdosti na naši malou nemocnici a práci lidí zde.

I přes složité podmínky na trhu práce a nerovné podmínky z hlediska úhrad od zdravotních pojišťoven si vedla naše nemocnice velmi dobře. Nemocnice úspěšně prošla recertifikačním auditem ISO 9001, který proběhl na konci roku. Podobně dobře jsme si vedli i v anketě Nemocnice roku, kde jsme v absolutním pořadí skončili na 4. místě ze všech nemocnic v České republice a na 2. místě v kraji

v hodnocení ambulantních i hospitalizovaných pacientů. Pro pohodu i bezpečnost našich pacientů i zaměstnanců se snažíme dělat hodně. Za poslední roky se výrazně zlepšila pověst nemocnice, ve které se odráží výsledky práce našich zaměstnanců i to, že si zakládáme na osobním lidském přístupu, příjemném prostředí, čistotě, rodinné atmosféře i výborné nemocniční kuchyni. V letošním roce se nám povedlo zlepšit prostředí a zázemí pro velkou část našich zaměstnanců. Vybuodovali jsme nové šatny a sprchy pro sestry, sanitáře i uklízečky, nové parkoviště pro zaměstnance, otevřeli firemní mateřskou školku a realizovali v ní i 2 turnusy letního příměstského tábora pro děti našich zaměstnanců.

Podařila se i další věc, která bude mít efekt až v příštích letech a která výrazně pomůže ekonomice nemocnice i lepší kvalitě poskytované péče. Uspěli jsme s naším projektem na modernizaci přístrojů v programu IROP Návazná péče a získali dotaci 32 mil. Kč na pořízení 32 nových přístrojů, resp. na obměnu či výměnu stávajících, morálně zastaralých. Na nové přístroje se může personál i pacienti těšit zejména na rentgenu, rehabilitaci, gastro ambulanci, centrální JIRP i v laboratořích OKB-H.

Věřím, že s podporou staronového vedení kraje se bude i nadále dařit nemocnici rozvíjet a modernizovat. V roce 2017 nám končí pětileté rámcové smlouvy se zdravotními pojišťovnami a již byla zahájena jednání o nových smlouvách na období 2018-2022. Těším se, že společnými silami a s novými nápady se budeme i v roce 2017 pouštět do dalších projektů a práce, abychom naši nemocnici rozvíjeli, měli zde kvalitní a dobře zaplacený personál, zachovali všechna oddělení i kvalitu poskytované péče. Vy, kteří v nemocnici dlouhá léta pracujete nebo ji opakovaně navštěvujete jako pacienti, máte možnost vidět, jak se nemocnice za poslední roky změnila a kam směřuje. Já mám za svůj sedmiletý úsek pocit, že změny jsou vidět, jsou k lepšímu a jdeme správnou cestou.

**Ing. Michal Čarvaš, MBA
předseda představenstva
Nemocnice Prachatice, a.s.**

1. Statutární orgány

1.1. Představenstvo



Ing. Michal Čarvaš, MBA
předseda



MUDr. František Stráský
místopředseda



Ing. Martin Bláha, MBA



MUDr. Miroslava Člupková, MBA



Mgr. Miroslav Gros

1.2. Dozorčí rada

Dozorčí rada je jmenována Radou Jihočeského kraje a její činnost se řídí Stanovami Nemocnice Prachatice, a.s.



RNDr. Jana Krejsová
předsedkyně



Stanislav Rosa
místopředseda



MUDr. Jaroslava Ambrožová



Hana Pěstová



MUDr. Roman Čerkl



Petr Svoboda



Bc. František Sklář



Zdeněk Kollar



Vilém Klapsia

1.3. Zpráva dozorčí rady



NEMOCNICE PRACHATICE a.s.

Zapsaná v obchodním rejstříku vedeném u KS v Č. Budějovicích v oddílu B, vložka 1461
Nebahovská 1015, 383 20 Prachatice, IČO: 26095165 DIČ: CZ26095165
Bankovní spojení: GE Money Bank Prachatice, č.ú.: 175609387/0600
telefon: 388 600 111, fax: 388 600 184/173, e-mail: : nempt@nempt.cz, ID DS: 5zpf7c
www.nempt.cz, www.facebook.com/nempt

Datum/č.j.: 25. 4. 2017

Vyřizuje: Marcela Květoňová/sekretariát

Telefon: 388 600 281

Zpráva Dozorčí rady za rok 2016

Dozorčí rada jako kontrolní orgán společnosti Nemocnice Prachatice, a.s. se sešla v roce 2016 na 5 řádných zasedáních, včetně jednoho hlasování per rollam. Byla vždy usnášeníschopná.

Na svých zasedáních projednávala veškeré záležitosti, které jsou právními předpisy, stanovami společnosti a rozhodnutím jediného akcionáře v působnosti valné hromady svěřeny dozorčí radě, včetně materiálů, jejichž předložení si v rámci své kontrolní činnosti od představenstva vyžádala.

Na těchto zasedáních se zabývala především:

- komplexním hospodařením společnosti,
- průběžným hospodařením společnosti v průběhu roku 2016 a nakládáním s majetkem společnosti,
- dohlížením nad účelným a hospodárným vynakládáním investičních i provozních finančních prostředků v souladu s orgány společnosti,
- dohlížením na schválený finanční a investiční plán,
- dohledem na jednání se zdravotními pojišťovnami o rámcových smlouvách, uzavírání dodatků a dohod o cenách pro rok 2016 a vyúčtování se ZP,
- schválením jednacího řádu a stanov společnosti,
- rozvojovými a koncepčními projekty směrem k představenstvu společnosti.

Na svém zasedání dne 25. 4. 2017 projednala výsledky hospodaření společnosti za rok 2016 a přezkoumala roční účetní uzávěrku, ověřenou auditorskou společností NEXIA AP a.s. Praha.

Dozorčí rada vyslovila souhlas s roční uzávěrkou s konstatováním, že tato uzávěrka podává věrný a poctivý obraz aktiv a pasiv společnosti Nemocnice Prachatice, a.s. ke dni 31.12.2016 a nákladů, výnosů a výsledku hospodaření za rok 2016 v souladu s českými účetními předpisy.

Dozorčí rada doporučuje valné hromadě schválit účetní uzávěrku Nemocnice Prachatice, a.s. za rok 2016.

Tentýž den Dozorčí rada projednala představenstvem předložený návrh na rozdělení hospodářského zisku a doporučuje valné hromadě ke schválení.

V Prachaticích dne 25. 4. 2017

.....
Mgr. Vladimír Pešek, předseda DR

1.4. Základní údaje o nemocnici

Název:	Nemocnice Prachatice, a.s.
Sídlo:	Nebahovská 1015, 383 01 Prachatice
Právní forma:	akciová společnost
IČO:	260 95 165
Jediný akcionář:	Jihočeský kraj
Základní kapitál	Kč 369 040 500,-
Datum vzniku společnosti:	16. září 2005
Datum zápisu společnosti:	30. září 2005
Předmět hlavní činnosti:	- komplexní poskytování zdravotnických služeb
Předmět další činnosti:	- pronájem nemovitostí, bytů a nebytových prostor, bez poskytování jiných než základních služeb zajišťujících řádný provoz nemovitostí, bytů a nebytových prostor - hostinská činnost - podnikání v oblasti nakládání s nebezpečnými odpady - výroba, obchod a služby neuvedené v přílohách 1 až 3 živnostenského zákona - silniční motorová doprava - nákladní vnitrostátní provozovaná vozidla o největší povolené hmotnosti do 3,5 tuny včetně, - nákladní vnitrostátní provozovaná vozidla o největší povolené hmotnosti nad 3,5 tuny

1.5. Vyjádření dle § 21 zákona č. 563/1991 Sb., o účetnictví

Vývoj účetní jednotky předpokládáme stejný jako v r. 2016. Finanční plán na rok 2017 je vyjádřen plánovaným ziskem 15 tis. Kč (plánované celkové náklady 307 967 tis. Kč a plánované celkové tržby 307 982 tis. Kč).

Účetní jednotka nemá pobočku ani jinou část obchodního závodu v zahraničí.

Společnost ve sledovaném období nevynaložila žádné náklady na výzkum ani vývoj.

V otázkách ochrany životního prostředí se nemocnice řídí platnou legislativou - zejména zákonem č. 201/2012 Sb., o ochraně ovzduší v platném znění a dalšími souvisejícími předpisy. Po celkové a náročné rekonstrukci kotelny byla kotelna nemocnice zařazena do nižší kategorie zdrojů znečištění ovzduší (do 5 MW). Periodicky jsou prováděna autorizovaná měření emisí, jejichž výsledky vyhovují předepsaným požadavkům.

Nakládání s odpady se nemocnice řídí platnou legislativou, zejména zákonem č. 185/2001 Sb., o odpadech v platném znění a navazujícími prováděcími předpisy. Z nich vychází i Provozní řád odpadového hospodářství nemocnice. Na likvidaci odpadů nemocnice spolupracuje s firmou Rumpold, ROS Strakonice a Technickými službami Prachatice.

V otázkách pracovně právních vztahů se Nemocnice Prachatice, a.s. řídí Zákoníkem práce a navazující Kolektivní smlouvou sjednanou od 1. 11. 2015 na dobu neurčitou, jejíž součástí je i Mzdová směrnice. Úrovní pracovně právních vztahů, zajištění sociálního smíru v organizaci, jakož i péči o zaměstnance a jejich rozvoji je věnována trvalá pozornost.

Po datu účetní závěrky došlo k této události, která nemá dopad na účetní závěrku:

Personální změny v orgánech společnosti

Rozhodnutím jediného akcionáře ze dne 15.12.2016 byly schváleny tyto personální změny v představenstvu a dozorčí radě Nemocnice Prachatice, a.s. k 31.12.2016 s účinností od 1.1.2017:

- **Představenstvo:** odstoupila MUDr. Miroslava Člupková, MBA ke dni 31.12.2016 a na její místo byl zvolen navržený zástupce kraje Petr Novák
- **Dozorčí rada:** byly odvoláni RNDr. Jana Krejsová, MUDr. Ambrožová, Vilém Klapsia, Zdeněk Kollar, Stanislav Rosa, František Sklář, ke dni 31.12.2016 a zvoleni PaedDr. Jan Klimeš, RNDr. Jana Krejsová, Ing. Martin Malý, Ludmila Pánková, Mgr. Vladimír Pešek a Ing. Bohumil Petrášek

Nové složení orgánů společnosti od 1. 1. 2017:

	Funkce	Jméno
Představenstvo	Předseda	Ing. Michal Čarvaš , MBA
	Místopředseda	MUDr. František Stráský
	Člen	Mgr. Miroslav Gros
	Člen	Petr Novák
	Člen	Ing. Martin Bláha, MBA
Dozorčí rada	Předseda	Mgr. Vladimír Pešek
	Místopředseda	RNDr. Jana Krejsová
	Člen	Hana Pěstová
	Člen	MUDr. Roman Čerkl
	Člen	Petr Svoboda
	Člen	PaedDr. Jan Klimeš
	Člen	Ludmila Pánková
	Člen	Ing. Martin Malý
Člen	Ing. Bohumil Petrášek	

Právní nejistota

V roce 1993 byla uzavřena Nájemní smlouva s Městem Prachatice, na základě které byl přenechán do nájmu Nemocnici Prachatice, a.s. objekt v Horní ulici 136 a to na dobu určitou do 31. 12. 2018. Nemocnice Prachatice se touto smlouvou zavázala provést na vlastní náklady rekonstrukci objektu, tak, že v něm vybuduje byty I. kategorie. Za tím účelem provedla technické zhodnocení objektu v hodnotě 7 153 tis. Kč. V roce 2008 byla učiněna vzájemná dohoda na základě, které se časově omezilo právo objektu užívat do 31. 05. 2017. K 31. 12. 2016 činí zůstatková cena technického zhodnocení 4 101 tis. Kč a je zachycena jako součást řádku B.II.1.2. aktiv rozvahy. Na dosavadních jednáních se zástupci Města Prachatice, byla dosažena dohoda, dle které se stanoví aktuální hodnota technického zhodnocení znalecm a dojde k uzavření nové nájemní smlouvy, ve které bude nájemné započítáváno proti hodnotě technického zhodnocení. Nájemce bude pokračovat v odpisování technického zhodnocení po dobu trvání nájemního vztahu. Pokud by nedošlo k dosažení dohody, bude nutné technické zhodnocení jednorázově v roce 2017 odepsat.

Změny ve způsobu odpisování majetku

Na základě naplnění principu významnosti a věrného a poctivého zobrazení majetku v účetnictví účetní jednotky se Nemocnice Prachatice, a.s. rozhodla počínaje účetním obdobím 2017 změnit hodnotu pro zařazení položek do dlouhodobého majetku. Od 1.1.2017 se součástí dlouhodobého nehmotného majetku stávají položky s dobou použitelnosti delší než jeden rok a od výše ocenění, které stanovila účetní jednotka na částku 7 tis. Kč (včetně). Součástí dlouhodobého hmotného majetku konkrétně *Hmotných movitých věcí a jejich souboru se samostatným technicko-ekonomickým určením* a s dobou použitelnosti delší než jeden rok se stávají položky od výše ocenění stanoveného na 5 tis. Kč (včetně).

Složky majetku, které nesplňují výše uvedené podmínky pro zařazení do dlouhodobého nehmotného majetku, vykazuje Nemocnice Prachatice, a.s. v nákladech. O složkách majetku, které nesplňují výše uvedené podmínky pro zařazení do dlouhodobého hmotného majetku, účtujeme od 1.1.2017 jako o zásobách. Nadále neuvádíme složky majetku pod hodnotovými hranicemi stanovenými účetní jednotkou v operativní evidenci.

1.6. Organizační struktura

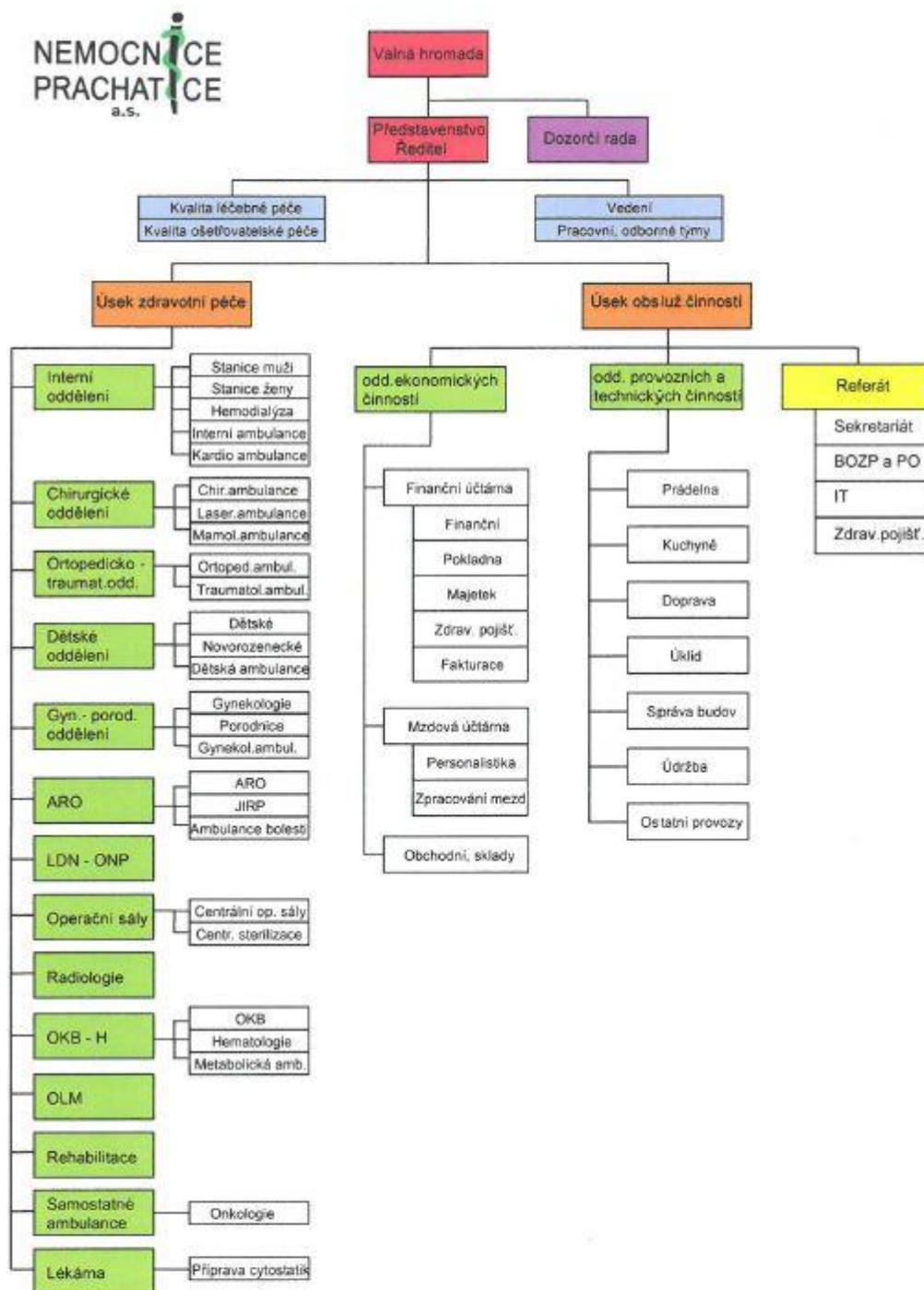

1.7. *Poradní orgány*

- ❖ porada vedoucích pracovníků
- ❖ porada vedoucích sester
- ❖ komise
 - etická
 - investiční
 - likvidační a škodová
 - léková
 - transfuzní

1.8. *Předmět činnosti*

1.8.1. *Hlavní*

Předmětem hlavní činnosti Nemocnice Prachatice, a.s. je poskytování zdravotní péče v souladu s koncepcemi jednotlivých oborů. Zdravotní péče je poskytována v těchto oborech a odbornostech:

Lůžková péče

Akutní lůžková zdravotní péče je poskytována na 146-ti lůžkách šesti oborů – anesteziologicko-resuscitačním, ortopedicko-traumatologickém, chirurgickém, interním, gynekologicko-porodnickém, dětském a novorozeneckém. Pro všechny obory byla zajištěna intenzivní péče na centrální JIP, která má 9 lůžek, z toho jsou 4 lůžka pro ARO. Následná péče je zajišťována na oddělení následné péče (LDN) s 25-ti lůžky.

Komplementární péče

Anesteziologicko-resuscitační oddělení	Oddělení lékařské mikrobiologie
Radiodiagnostické oddělení	Centrální operační sály a sterilizace
Oddělení klinické biochemie a hematologie	Rehabilitace

Ambulantní péče

Gastroenterologie	Ortopedie
Nefrologie	Metabolická poradna
Onkologie	Hematologie
Dětská kardiologie (do 30. 09.)	Hemodialyzační středisko
Léčba bolesti	Traumatologie
Mamologická poradna	

Lékárna

Oddělení přípravy cytostatik

1.8.2. *Vedlejší*

- ❖ hostinská činnost
- ❖ silniční motorová doprava nákladní – vnitrostátní
- ❖ praní a mandlování prádla
- ❖ pronájem bytů a nebytových prostor
- ❖ provozování parkoviště
- ❖ obchodní činnost

1.9. Vedoucí pracovníci

1.9.1. Zdravotnická činnost

Oddělení	Primář/ved.lékař/ved.farmaceut	Ved.sestra/ved.laborantka
INTERNÍ	MUDr. Jiří Jalůvka	Ivana Melmerová - st.muži Dana Malčáková - st.ženy
CHIRURGICKÉ	MUDr. Vladimír Tišler	Jana Valentová
ORTOP.-TRAUMATOLOGICKÉ	MUDr. Zdeněk Krátký	Marie Kahudová
GYNEKOL.-PORODNICKÉ	MUDr. Bohuslav Wackershauser	Bc. Martina Zavřelová
DĚTSKÉ	MUDr. Jan Kylian	Hana Švíková
ANESTEZIOL.-RESUSCITAČNÍ	MUDr. Petr Růžička	Ivana Piskáčková
COS + STERILIZACE	MUDr. František Stráský	Jana Nedvědová
OKB-H	MUDr. Jaroslava Ambrožová	Iveta Sýkorová
RADIODIAGNOSTICKÉ	MUDr. Zdeněk Krtouš	Ludmila Orálková
ODD.LÉČEBNÉ MIKROBIOLOGIE	MUDr. Eva Bžochová	Daniela Jilečková
REHABILITAČNÍ	MUDr. Ivan Dejl	Jana Kolařová
ONP (LDN)	MUDr. Lenka Viličková	Marie Pešlová
HEMODIALYZAČNÍ	MUDr. Eva Pauchová	Miroslava Strnadová
LÉKÁRNA	Mgr. Miroslav Gros	Marie Šanderová

1.9.2. Ostatní činnosti

Funkce	Vedoucí pracovník
Hlavní sestra	Mgr. Helena Prokešová
Manažerka kvality	Dana Janoušková
Vedoucí oddělení ekonomických činností	Jan Veselý
Vedoucí oddělení provozních a technických činností	Ing. Jan Švík
Vedoucí správy budov	Zdeněk Kott
Vedoucí údržby	Jiří Brázda
Vedoucí ICT oddělení	Jan Švík



2. Úsek zdravotní péče



*Prim. MUDr. František Stráský,
místopředseda představenstva,
vedoucí úseku zdravotní péče*

2.1. Lůžkový fond 2016

oddělení	Plán lůžek	Oš. dny kapacita	Oš. dny skuteč.	Využití %	Počet pacientů	Průměr. oš. doba
Interní oddělení	51	18 666	15 189	81,37	2 417	6,28
Chirurgické odd.	24	8 784	4 435	50,49	1 000	4,44
Ortopedické odd.	20	7 320	4 839	66,11	1 097	4,41
Gyn.-por. odd.	20	7 320	2 678	36,58	674	3,97
Dětské oddělení	13	4 758	3 201	67,28	707	4,53
Novorozenecké	9	3 294	1 357	41,20	297	4,57
CELKEM	137	50 142	31 699	63,22	6 192	5,12
JIP	9	3 294	2 796	84,88	715	3,91
ÚHRNEM	146	53 436	34 495	64,55	6 907	4,99
LDN	25	9 150	6 429	70,26	167	38,50

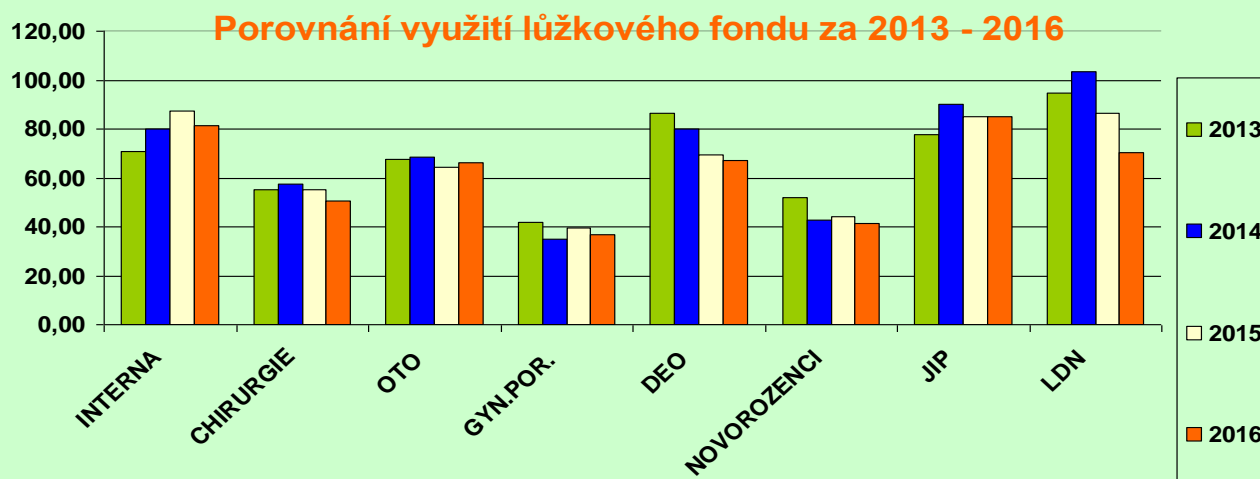



2.2. Základní kapacitní a výkonové ukazatele

počet výkonů	2013	2014	2015	2016
Operační výkony	2 113	2 037	1 984	2 056
z toho:	*	*	*	*
chirurgické - velké	762	742	696	720
- malé	241	240	267	254
ortopedické - velké	302	337	312	357
- malé	258	141	100	167
gynekologické - velké	313	263	299	304
- malé	237	282	310	254
Počet porodů	354	297	303	295
Počet úmrtí	222	231	251	231

2.1.1. Ambulantní péče

počet vyšetření	2013	2014	2015	2016
rehabilitační lékař	1 335	996	1 475	1 136
gastroenterologie	2 172	2 302	2 403	2 371
kardiologie	1 040	773	733	920
nefrologie	649	701	775	721
onkologie	2 461	2 400	2 296	2 443
cytostatická léčba	820	736	537	819
ortopedie	3 680	3 611	3 659	4 312
traumatologie	1 600	908	879	858
lipidová poradna	706	977	991	881
hematologická poradna	771	688	703	736
léčba bolesti	1 193	1 134	1 018	1 272
chirurg. ambulance	14 866	16 623	17 407	17 933
interní ambulance	1 755	2 080	2 381	2 771
gynekologická ambulance	4 326	3 548	3 567	3 283
dětská ambulance	2 615	2 993	2 616	2 784
počet hemodialýz	4 429	5 756	6 076	6 098
LSPP	1 135	1 058	1 389	1 286

2.1.2. Komplement

počet výkonů	2013	2014	2015	2016
biochemie	1 224 443	1 444 609	1 546 098	1 635 567
autotransfuze	278	252	260	238
mikrobiologie	34 336	66 714	69 762	65 693
RDO-CT	3 044	3 517	3 898	3 991
- lokace prsních lézí	24	38	7	27
- ultrazvuk	10 749	11 624	17 312	17 289
- ostatní	29 260	27 324	32 730	32 662
ARO – celkem anestézie	2 649	2 359	2 217	2 056
- bloky	681	705	605	604

2.2. Lékárna



*Mgr. Miroslav Gros
vedoucí lékárny nemocnice*

Nemocniční lékárna naplňuje potřeby nemocnice i jejich pacientů a široké veřejnosti z města a okolí. Činnosti lékárny směrem k nemocnici zahrnují kompletní zásobování léky a zdravotnickým materiálem, přípravu individuálně připravovaných léčiv a dezinfekce, centrální přípravu cytostatik apod. Pro optimalizaci farmakoekonomiky spolupracuje lékárna s ostatními lékárnami jihočeských nemocnic i s vedením holdingu Jihočeské nemocnice, a.s. Výsledkem této spolupráce jsou Pozitivní listy, společně pro všechny jihočeské nemocnice.

Pro pacienty provádí lékárna výdej léčivých přípravků na recepty, od roku 2016 i na e-recepty, prodej doplňků výživy a léčebné kosmetiky, výdej a prodej ortopedických, stomických a inkontinenčních pomůcek a dalšího zdravotnického materiálu, zdravotní obuvi atd. Lékárna nabízí akční zboží ze společných letáků Jihočeských nemocnic a z letáků firmy Naturprodukt. Zákaznické karty a možnost bezplatného výjezdu z parkoviště v areálu nemocnice jsou dalšími marketingovými aktivitami zaměřenými k podpoře prodeje.

Mgr. E. Grosová a Mgr. A. Vachtová zahájily poradenskou činnost v těchto třech oblastech: Podpora ve snižování hmotnosti, Pomoc při odvykání kouření a Řešení lékových problémů. Poradny fungují pod záštitou České lékárenské komory, jejíž certifikované kurzy obě magistry absolvovaly. Zaměstnanci lékárny se také aktivně podílí na přednáškové činnosti (např. Akademie 3. věku ve Volarech apod.).

Provozní doba lékárny je v pracovní dny Po-Pá od 7:00 do 16:00 hod.



Vývoj počtu receptů a poukazů PZT vydaných lékárnou a objem tržeb za recepty a poukazy:

Hodnoty v tis. Kč	2013	2014	2015	2016
Počet receptů a poukazů PZT	36 569	35 525	37 060	37 731
Objem tržeb (v tis. Kč) (bez volného prodeje, vč.DPH)	35 095	32 589	32 544	32 597

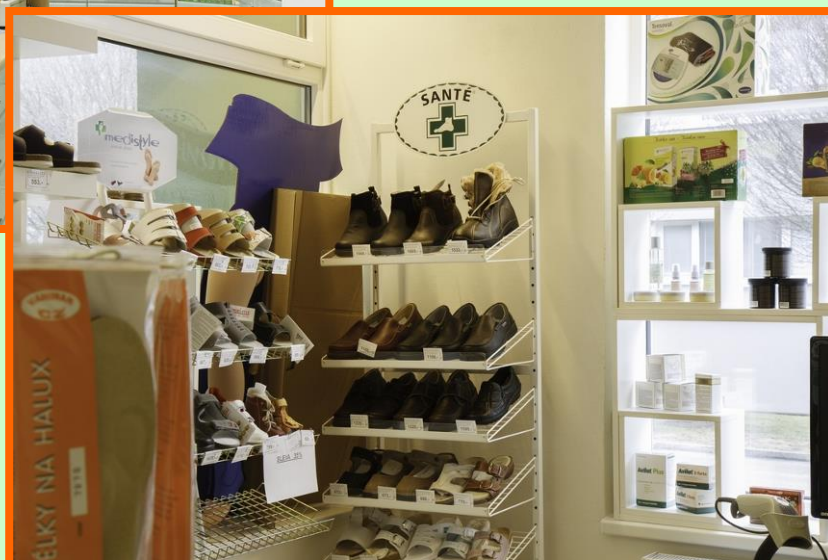

3. Úsek obslužných činností – personalistika



Jan Veselý
vedoucí ekonomického oddělení

3.1. Průměrné mzdy (v Kč)

kategorie	2013	2014	2015	2016	INDEX
LÉKAŘI	60 057	62 012	66 730	65 369	97,90
FARMACEUTI	34 025	34 759	39 064	39 712	101,66
JOP	19 621	20 855	25 849	26 323	101,83
SZP	22 061	22 557	24 532	24 942	101,67
NZP	13 751	17 606	18 510	18 227	98,47
PZP	15 384	15 424	16 537	16 708	101,03
THP	18 745	18 925	20 851	22 111	106,04
DĚLNÍCI	12 839	12 226	12 990	13 515	104,04
CELKEM	24 491	24 889	27 128	27 355	100,84



3.2. Počty zaměstnanců za období 2013 – 2016 (průměrný přepočtený evidenční stav)

kategorie	2013	2014	2015	2016	INDEX
LÉKAŘI	48,22	48,22	50,57	52,78	104,37
FARMACEUTI	3,35	3,6	3,60	3,61	100,28
JOP	4,08	3,4	3,00	3,03	101,14
SZP	147,99	151,10	156,36	158,26	101,22
NZP	7,07	7,79	9,36	11,62	124,17
PZP	38,00	39,57	38,64	41,56	107,55
THP	28,40	30,36	29,06	29,09	100,10
DĚLNÍCI	65,89	66,63	68,15	69,73	102,32
CELKEM	343,00	350,67	358,74	369,69	103,05



3.3. *Vzdělanostní struktura lékařů – porovnání 2015– 2016 (k 31.12.)*

rok	bez atestace	z toho zař.do odbornosti	II. atestace příp.nástavbová	specializovaná způsobilost
2015	25	14	27	11
2016	23	14	33	11



3.4. Porovnání nemocnosti v letech 2015 - 2016 (k 31.12. v %)

kategorie	2015		2016		INDEX
	dnů PN	%	dnů PN	%	
LÉKAŘI	1 534	8,31	894	4,64	55,84
FARMACEUTI	5	0,38	13	0,99	259,09
JOP – VŠ+SŠ	257	14,09	59	2,93	20,81
SZP	2 823	5,01	3 959	6,96	138,95
NZP	236	6,91	516	12,17	176,13
PZP	825	5,85	1 117	7,36	125,89
THP	313	2,95	277	2,61	88,41
DĚLNÍCI	2 242	9,01	2 239	8,80	97,60
CELKEM	8 235	6,29	9 074	6,72	106,92

Nemocnost dle kategorií za období 2013 - 2016 (dny PN)

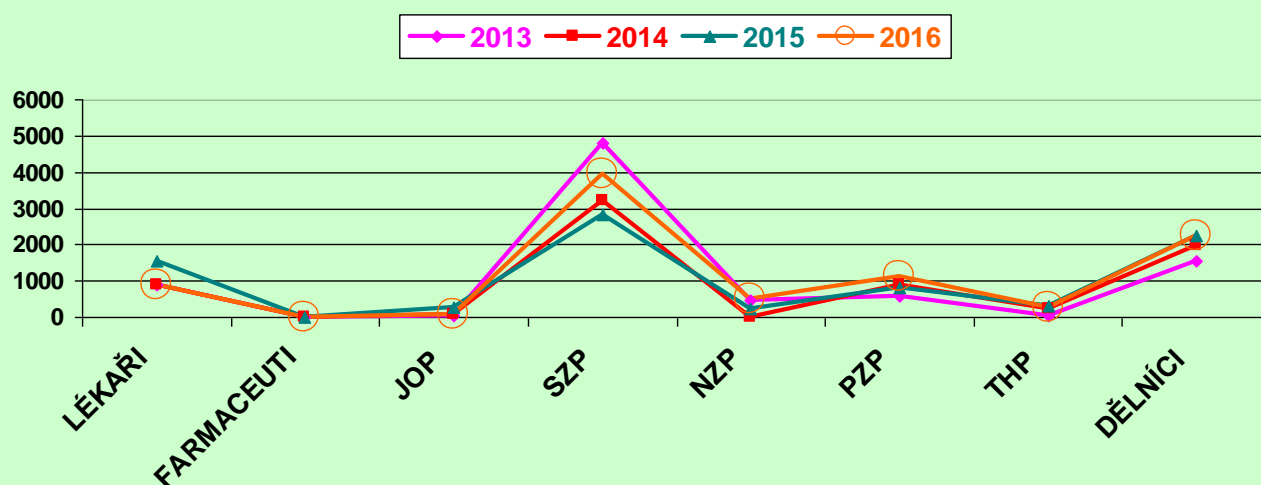

3.5. Nástup absolventů v období 2013 – 2016

kategorie	2013	2014	2015	2016
lékaři	2	1	1	2
sestry	2	5	7	9

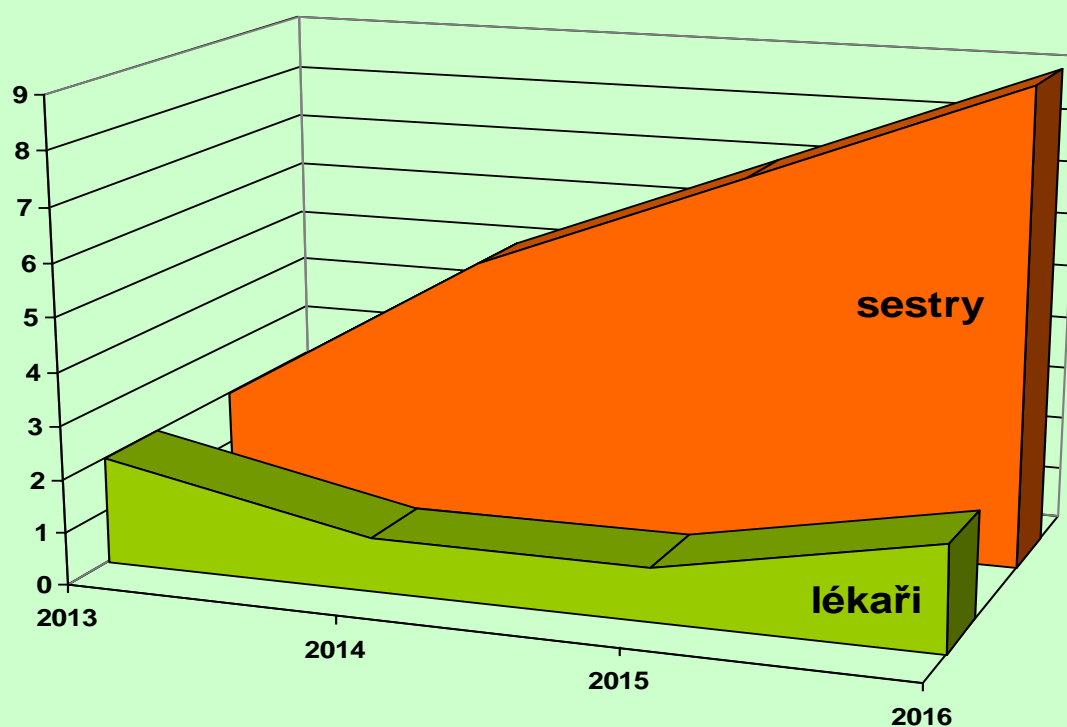

4. Úsek obslužných činností – ekonomika



*Ing. Lenka Vávrová
vedoucí finanční účtárny*

4.1. Náklady, výnosy, hospodářský výsledek (v tis. Kč)

rok	VÝNOSY	INDEX	NÁKLADY	INDEX	HV
2012	275 757	100,36	275 315	100,21	442
2013	274 296	99,47	272 617	99,02	1 679
2014	273 498	99,71	272 612	99,99	886
2015	292 989	107,13	291 559	106,95	1 430
2016	291 808	99,59	291 275	99,9	533

4.2. Movitý a nemovitý majetek (v tis. Kč)

	31.12.2014	31.12.2015	31.12.2016
Nemovitý majetek	388 324	389 937	405 888
- z toho budovy a stavby	384 451	386 064	402 053
Movitý majetek	140 455	142 550	181 790
- z toho - hmotný	118 542	120 734	160 550
- nehmotný	5 753	6 057	6 295
- drobný	16 160	15 759	14 945
Oceňovací rozdíl k nab.majetku	2 431	2 431	2 431
Nedokončený DHM	1 715	32 874	843
Poskytnuté zálohy na DHM	0	145	0

4.3. Jednotlivé položky nákladů (v tis. Kč)

položky nákladů	2013	2014	2015	2016
Léky	14 154	10 080	8 064	7 453
Krev	2 036	3 164	2 949	2 433
SZM	29 666	32 379	32 631	32 988
Ostatní nákupy	12 749	11 751	11 292	11 765
Plyn, el. energie, voda	11 245	10 736	10 356	9 257
Prodané zboží	26 952	26 096	27 365	27 779
Opravy	5 664	5 309	9 010	6 195
Ostatní služby	7 088	7 487	7 160	6 614
Osobní náklady	140 305	148 750	163 848	169 672
Odpisy + zůstatková cena	15 942	16 842	17 029	18 044
Ostatní	6 816	18	1 855	-925
NÁKLADY CELKEM	272 617	272 612	291 559	291 275

4.4. Jednotlivé položky tržeb (v tis. Kč)

položky tržeb	2013	2014	2015	2016
Tržby VZP	154 613	152 967	175 370	167 771
Tržby ost. zdrav. poj.	55 631	65 309	65 970	70 368
Tržby za prod. zboží	32 795	31 693	33 591	33 735
Ostat. hlavní činnost	1 077	3 697	4 223	4 491
Nájemné	4 453	4 211	2 625	2 412
Stravné	2 846	2 746	2 764	2 776
Ostatní	12 703	2 848	3 202	4 873
Dotace zřizovatele	4 280	4 280	4 400	4 400
Regulační poplatky	5 898	5 747	844	982
TRŽBY CELKEM	274 296	273 498	292 989	291 808
Hospodářský výsledek	1 679	886	1 430	533

4.4.4.5. *Hospodářský výsledek a jeho rozdělení*

HOSPODÁŘSKÝ VÝSLEDEK	k 31.12.2016
Hospodářský výsledek před zdaněním	25 146,09
Daň ze zisku	0
Odložená daň	-507 970,46
Hospodářský výsledek k rozdělení	533 116,55
Rozdělení zisku – příděl rezervnímu fondu	26 655,83
- příděl sociálnímu fondu	79 967,48
- krytí ztráty minulých let	426 493,24

4.5.4.6. *Sociální fond*

ZDROJE	Kč
Stav k 01. 01. 2016	501 828,39
Příděl ze zisku	214 430,61
Splátka sociální půjčky	75 500,00
SF – rekreace, zájezdy, kultura	68 620,00
PLATBY DO SOC. FONDU CELKEM	358 550,61
Čerpání - zájezdy, rekreace	207 808,43
- sociální půjčky	96 000,00
- setkání bývalých zaměstnanců	8 265,77
- ples nemocnice	0
- tělovýchova a sport	0
- vzdělávání (jazyky)	39 300,00
- poukázky ÚL	0
ČERPÁNÍ CELKEM	351 374,20
Zůstatek k 31. 12. 2016	509 004,80







V sobotu 24. září 2016 proběhly oslavy otevření nově vybudovaného zaměstnaneckého parkoviště spojené s výročním třicetileté existence nemocnice „na kopci“. Současní i bývalí zaměstnanci i další pozvaní hosté si tuto událost užili při sportovně-kulturním odpolední.

4.6.4.7. *Smluvní vztahy se zdravotními pojišťovnami*

Podíl zdravotních pojišťoven na tržbách (v %)

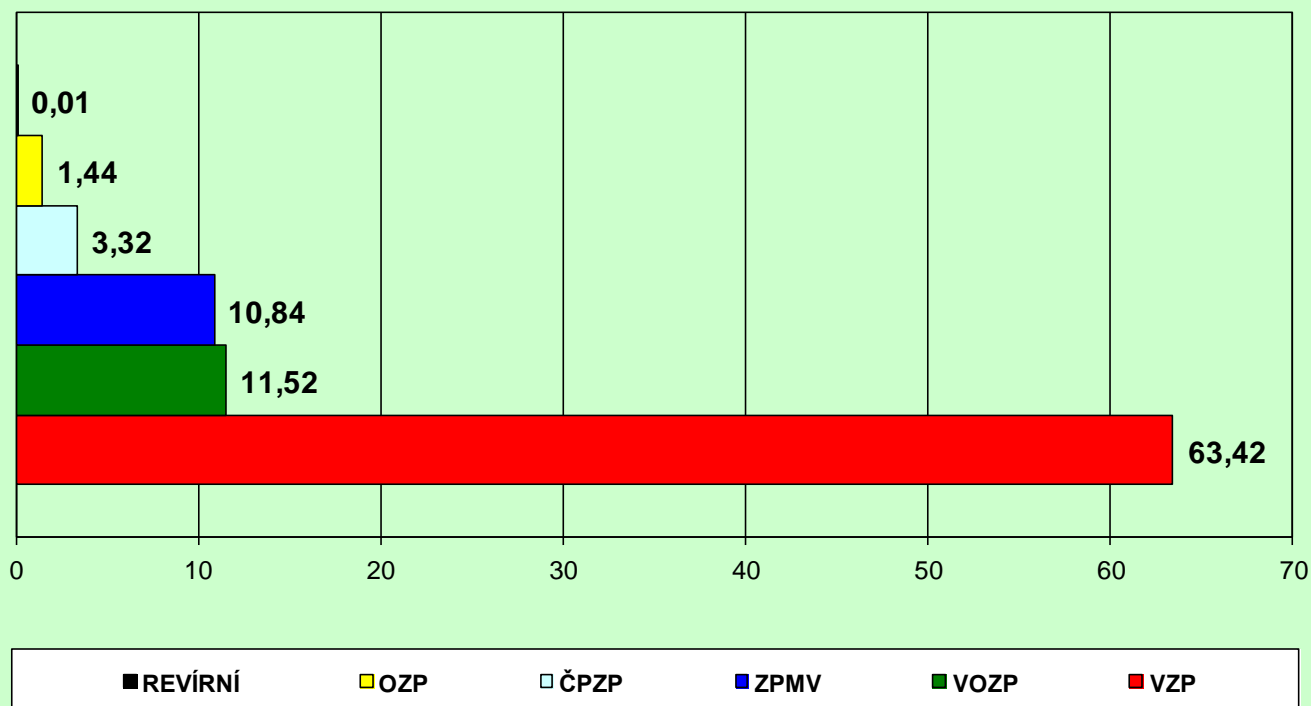

Stav pohledávek za odběrateli k 31. 12. ukazuje následující přehled (v tis. Kč):

ZP	2014	po lhůtě	2015	po lhůtě	2016	po lhůtě
VZP	15 334	0	17 711	0	16 709	0
Vojenská ZP	4 556	0	2 535	0	2 447	-613
ZPMV	2 288	0	2 353	0	2 622	0
Oborová ZP	450	0	435	0	420	0
ČPZP	789	0	1 171	0	228	-818
Ostatní	1 147	478	14	0	3	0
CELKEM	24 564	478	24 219	0	22 429	-1 431

V měsíci září s nemocnicí navázala spolupráci největší zdravotní pojišťovna (VZP), která v rámci projektu „Zdravá firma s VZP“ nabídla zaměstnancům, ale i pacientům a návštěvníkům nemocnice DNY ZDRAVÍ S VZP.

Pro zaměstnance nemocnice, kteří byli pojištěnci VZP, připravila pojišťovna balíčky dentální hygieny a zároveň byly představeny další možnosti čerpání výhod (bonusů a slev) v rámci Klubu pevného zdraví i další preventivní programy s nabídkou komerčního pojištění VZP.



V prosinci se nemocnice zapojila do osvětové kampaně na podporu boje proti rakovině slinivky břišní. Ve spolupráci se sdružením Onkomaják byl umístěn v nemocnici stánek, kde hostesky sdružení informovaly kolemjdoucí o rakovině slinivky břišní, pozvaly je na informační video a rozdávaly letáčky s informacemi o této chorobě. Akce se setkala s velkým zájmem veřejnosti.



4.7.4.8. *Investice*

Název	Dodavatel	Celková částka
Školka vč. hřiště, byty pro zaměstnance		9 563 125,00
Rekonstrukce centrálních šaten vč. vybavení	SABBIA, s.r.o., H&E Interiér s.r.o.	3 311 878,00
Parkoviště pro zaměstnance vč. spoj.chodby	STRABAG a.s.,	2 380 999,00
Sanitní vůz se zástavbou VW T6 KOMBI	SICAR spol. s r.o.	1 068 250,00
Sanitní vůz se zástavbou VW T6 Kombi	SICAR spol. s r.o.	1 068 250,00
Anesteziologický přístroj AVANCE CS 2	Medisap, s.r.o.	940 000,00
Rekonstrukce st. objektu 21 - interna - muži	SABBIA, s.r.o.	587 824,00
Rekonstrukce kotelny-část 1, OS doplnění	AVOS Vyškov, s.r.o., ČES s.r.o. ČB	522 009,00
TZ Vakuové stanice JIP	BSJ group s.r.o.	477 672,00
Vakuová stanice - Operační sály (vývěva)	BSJ group s.r.o.	449 352,00
Rekonstrukce obkladů - kuchyně	vlastními silami	360 077,00
Pračka LAVAMAC AFB 180	PRAGOPERUN spol. s r.o.	358 902,00
Biplanární rektální sonda PVT-770RT	Audioscan, spol. s r.o.	336 380,00
Switche	Kostax spol s r.o.	292 947,00
Síto laparoskopické kýlní	B. Braun Medical s.r.o.	253 039,00
Konvexní sonda	Audioscan, spol. s r.o.	246 840,00
Rekonstrukce interní a kardio ambulance	vlastními silami	228 292,00
POLYSTAINER-Barvicí automat	LABOSERV, s.r.o.	216 329,00
terapeutický přístroj BTL	BTL zdravotnická technika, a.s.	181 621,00
Sada kontejnerů pro dekontaminaci ERMIS	RADIX CZ s.r.o.	179 946,00
Sedimentační stojan SEDIPLUS S 2000	Sarstedt spol. s r.o.	155 122,00
ERGOMETR-ERGOSELECT 100P	BTL zdravotnická technika, a.s.	154 995,00
Shaver	Johnson & Johnson, s.r.o.	145 200,00
Sestava laparoskopická věž	Nemocnice ČB,a.s, Olympus Czech Group, s.r.o.	130 070,00
SW-záloha virtuálních serverů	KOSTAX spol. s r.o.	127 703,00
Rekonstrukce ordinace - MUDr. Šmajclové	vlastními silami	102 661,00
Stavební úpravy vodovodu	ČEVAK a.s.	99 706,00
Vestavba půjčovny knih a periodik	vlastními silami	98 295,00
Projekt odpočinkového zázemí	Provocateur s.r.o.	96 799,00
Klimatizace ACOND (nástěnná)	M.ROTHSCHEDL - Chladírenský servis	96 069,00
Nábytek-nová vyšetřovna IM	H&E INTERIÉR s.r.o.	93 180,00
HOLTER EKG-BTL CardioPoint Holter H100	BTL zdravotnická technika, a.s.	92 565,00
Krouhač zeleniny Robot Coupe CL 52	Hospimed,s.r.o.	86 774,00
ePACS virtualizace	ICZ, a.s.	82 280,00
Svářečka dielektrická WELD T GRIFOLS	Grifols s.r.o.	79 255,00
Sporák elektrický s troubou SE 40 ARS	Hospimed, s.r.o.	77 920,00
Lymfoven RHB	Kopsa s.r.o.	69 793,00
Hlava vrtací k APD	Johnson & Johnson, s.r.o.	63 736,00
Rekonstrukce soc. zázemí OKB-H obj. 23	vlastními silami	63 601,00
Klimatizace ACOND	M.ROTHSCHEDL - Chladírenský servis	61 985,00
Sociální zař. obj. 22 chirurgie	vlastními silami	60 053,00
Klimatizace ACOND (nástěnná)	M.ROTHSCHEDL - Chladírenský servis	59 586,00
Gynekologické křeslo BTL 1500motorové	BTL zdravotnická technika, a.s.	57 263,00
Resuscitační figurína NEWBORN ANNE basic	S & T PLUS s.r.o.	55 735,00
Nábytek - kardio ambulance	H&E INTERIÉR s.r.o.	54 410,00
Sestava skříňová	H&E INTERIÉR s.r.o.	51 667,00
Server DELL Power Edge R610	Technimax s.r.o.	50 904,00

Název	Dodavatel	Celková částka
EKG - kardio	CHEIRÓN a.s.	49 277,00
Defibrilátor PRIMEDIC B	MEDISSET-CHIRONAX, s.r.o.	48 400,00
Defibrilátor Primedic B	MEDISSET-CHIRONAX, s.r.o.	48 400,00
HOLTER EKG-recorder 3 channel	BTL zdravotnická technika, a.s.	47 208,00
Lehátko sprchovací LS-2100	LB BOHEMIA,s.r.o.	45 978,00
Lehátko transportní GP2	ROUSEK s.r.o.	44 997,00
Transportní lehátko GASTRO	ROUSEK s.r.o.	43 325,00
Lehátko transportní GP2	ROUSEK s.r.o.	42 684,00
EKG-BTL-08 SD3	BTL zdravotnická technika, a.s.	42 066,00



Z výtěžku 6. ročníku benefičního koncertu „Kdo má rád...“ bylo vybaveno dětské a novorozenecké oddělení, resp. edukační pracoviště pro matky k výuce a praktickému nácviku resuscitace novorozenců a kojenců. Byla zakoupena figurína Newborn Anne, která se vyznačuje anatomickou přesností a je zaměřena na nácvik resuscitačních návyků požadovaných v prvních deseti minutách života novorozence.



Vlastními silami proběhla rekonstrukce interní a kardiologické ambulance, které byly vybaveny novým nábytkem a zdravotnickými přístroji (Ergometr-Ergoselect 100P, Holter EKG-BTL CardioPoint a Holter EKG-recorder 3 channel, Defibrilátor Primedic B atd.).

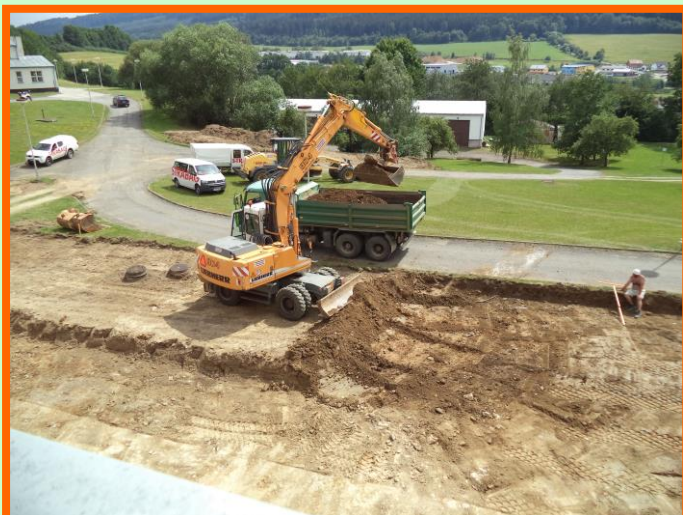

Ve čtvrtek 27. října 2016 byla zkolaudována spojovací chodba z nově vybudovaného zaměstnaneckého parkoviště do budovy nemocnice a tím mohli zaměstnanci začít používat své nové parkoviště. K dispozici je na něm 45 parkovacích míst. Tímto novým parkovištěm by se měla uvolnit místa pro pacienty a návštěvníky nemocnice v přední části areálu nemocnice po projetí hlavní bránou. Kapacita parkování v celém areálu nemocnice tak vzrostla na celkových 170 míst.



Dne 19. dubna 2016 nemocnice slavnostně otevřela zbrusu novou mateřskou školku. MŠ bude využívána pro děti zaměstnanců nemocnice, ale i pro ostatní děti z Prachatic a širokého okolí. Jako jediná MŠ v Prachaticích bude i pro děti mladší tří let. Pro zaměstnance nemocnice bylo také zprovozněno 5 nových bytů. Byty i školka se nacházejí v budově bývalého ředitelství, která získala po rekonstrukci zcela nový sociální rozměr pro celé Prachatice.



Největší stavební investicí loňského roku s přechodem a dokončením v roce 2016 byla bezesporu celková rekonstrukce kotelny nemocnice.

V létě pak byly pro personál rekonstruovány zaměstnanecké šatny, které dostaly moderní skříňky, novou podlahovou krytinu, sociály i sprchy. Šatny byly sjednocené centrálně pro veškerý zdravotnický i ostatní personál. Při slavnostním otevření šaten se pozvaní hosté podívali i na zrekonstruovanou nemocniční kotelnu.



Se začátkem nového školního roku byly za účasti hostů slavnostně otevřeny nové prostory ve vstupní hale II. podlaží hlavní budovy před gynekologicko-porodnickém oddělení. Zprovozněno bylo detašované pracoviště městské knihovny a zároveň i nový koutek pro děti.

Knihovna je určena jak pro pacienty, tak zaměstnance nemocnice, kterým by měla nabízet hlavně odbornou lékařskou literaturu a časopisy pro jejich vzdělávání.

Dětský koutek budou využívat nejvíce děti návštěv na gynekologicko-porodnickém oddělení, ale své zázemí v něm najdou i ostatní návštěvy s dětmi, kteří přijdou za svými blízkými do nemocnice.

1. září



Ve čtvrtek 1. září 2016 se úplně poprvé do zcela nové třídy MŠ vydaly i děti zaměstnanců nemocnice. Již pátá mateřská školka v Prachaticích byla nově vybudována v rekonstruované budově bývalého ředitelství, kde se nově od září otevřela smíšená jednotřídka pro 28 dětí. První den školky přišla děti přivítat i hlavní sestra nemocnice p. Helena Prokešová, která jim za vedení nemocnice předala malé dárečky. Při své jihočeské tour se do nové mateřské školky podívala i vládní delegace v čele s předsedou vlády B. Sobotkou. Hosté zároveň ještě při své návštěvě prachatické nemocnice navštívili i hemodialyzační středisko a na závěr návštěvy pobesedovali se zaměstnanci nemocnice.

5. Úsek obslužných činností - provoz



Ing. Jan Švík
vedoucí provozně-technického odd.

5.1. Odpadové hospodářství

V roce 2016 došlo k navýšení množství odpadů, a to hlavně z důvodu likvidace vyřazených archivních dokumentů a fotografických snímků z oddělení RTG v celkovém množství cca 19 tun.

Odpad za období 2013 - 2016 (v t)

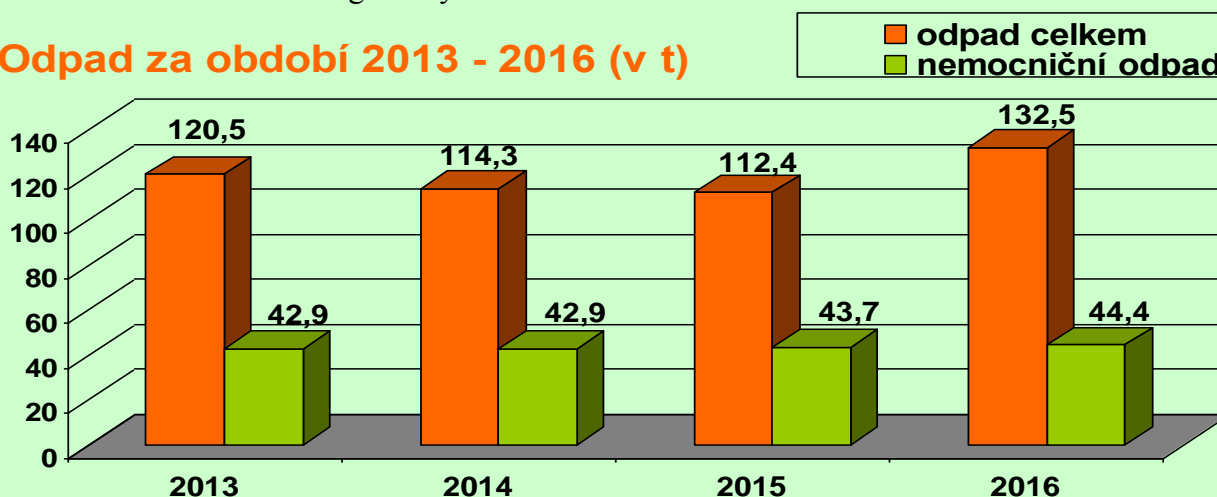

	2015	2016	INDEX
odpad celkem	112,4	132,5	117,88
nemocniční odpad	43,7	44,4	101,60



5.2. Stravovací provoz

Stravovací provoz představuje samostatnou budovu, která je se všemi nemocničními odděleními propojena suterenními chodbami. Provoz splňuje hygienické požadavky dané hygienickými zákony a vyhláškami.

Pro pacienty nemocnice je připravováno 18 druhů diet v pěti technologických základech – snídaně, přesnídávky, obědy, svačiny, večeře, druhé večeře, občerstvení pro autotransfuze a sondy pro gastrointestinální výživu. Zaměstnanci mají možnost výběru ze 4 druhů jídel (pod označením – výběr; dieta č.3; dieta č.4 a dieta č.6). Večeře jsou pro pacienty i zaměstnance v pracovním týdnu kromě středy každý den teplé, o sobotách, nedělích a svátcích je podávána pro všechny večeře studená, ale splňuje plnohodnotnou stravu podle dietního systému pro nemocnice. Rozvoz pokrmů na jednotlivá oddělení je zajišťován tablet systémem. Stravovací provoz zajišťuje 16 pracovníků.

Hospodaření ve stravovacím provozu v letech 2013-2016 ukazuje následující tabulka:

	2013	2014	2015	2016
Náklady na suroviny za 1 den –stravovací jednotka	61,17	60,69	63,32	67,98
Průměrná cena surovin na 1 oběd	18,92	19,95	21,87	20,50
Počet zhotovených jídel - pro zaměstnance	45 920	48 592	51 006	50 271
Počet lůžkodnů - stravování pacientů	41 511	43 951	43 110	40 634
Průměrný počet připravených obědů na jeden den vč. So, Ne, svátků	350	360	369	360
z toho - pro zaměstnance	126	133	138	134
- pro cizí firmy	110	107	111	115



5.3. Prádelna

Prádelna jako samostatná budova postavená k tomuto účelu před více než 20 lety je stejně jako stravovací provoz propojena se všemi odděleními suterénními chodbami.

Velkou investicí do prádelny bylo v roce 2016 pořízení nové pračky Lavamac v hodnotě 360 tis. Kč.

V nemocniční prádelně je zajišťováno praní, žehlení a zašívání veškerého nemocničního prádla a dále se pere a žehlí prádlo pro řadu externích zákazníků (pro ordinace soukromých lékařů, domovy mládeže, hotely atd.). V prádelně se vypere a vyžehlí v průměru 722 kg prádla za jeden den, z toho pro externí zákazníky 217 kg/den. Provoz prádelny zajišťuje 10,5 pracovníků (evidenční přepočtený stav). Celkový objem vypraného prádla za rok 2016 byl 181 960 kg.

Objem vypraného prádla dle zákazníků v období 2014 - 2016 (v kg)

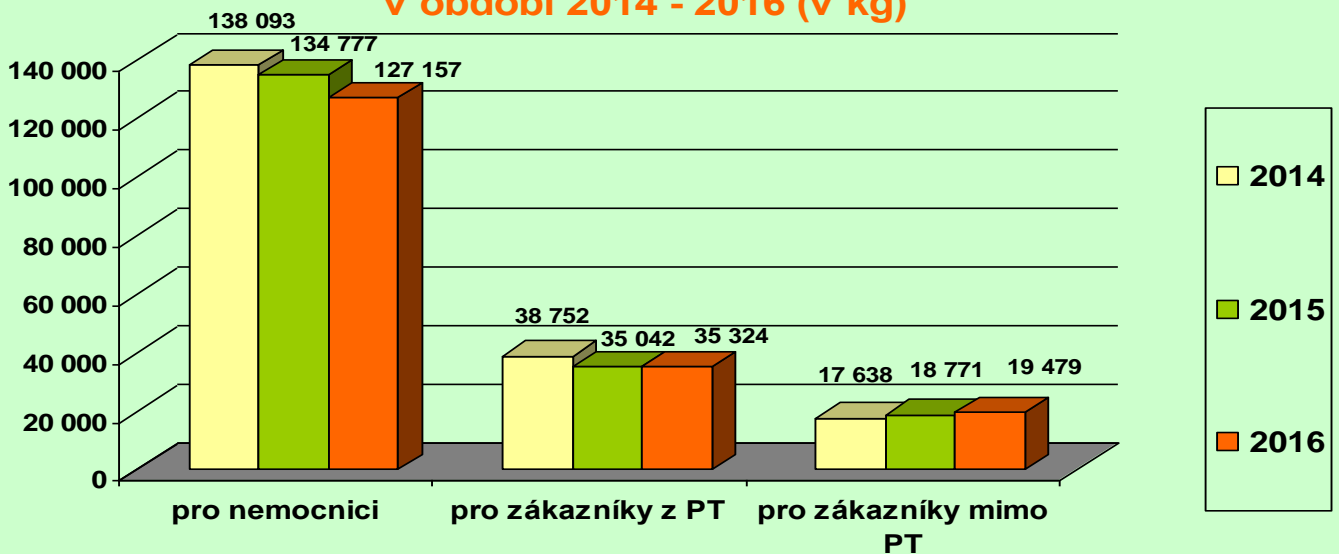

5.4. Dopravní zdravotní služba

Dopravní zdravotní služba zajišťuje ve zdravotní oblasti dopravu raněných, nemocných a rodiček, vč. převozu a odvozu biologického materiálu pro spádové území okresu Prachatice. Vozový park byl v roce 2016 posílen nákupem dvou nových sanitních vozů v celkové hodnotě 2 136 tis. Kč. Celkový počet sanitních vozů čítá 6 sanitek zn. VW Transportér.

Průměrně jedno sanitní vozidlo najelo v roce 2016 celkem 4 965 km s průměrnou tržbou na 1 ujetý kilometr 17,02 Kč. Přepočtený ev. počet řidičů sanitních vozidel je 5,8.

**Počet přepravených pacientů a najetých km
za období 2014 - 2016**

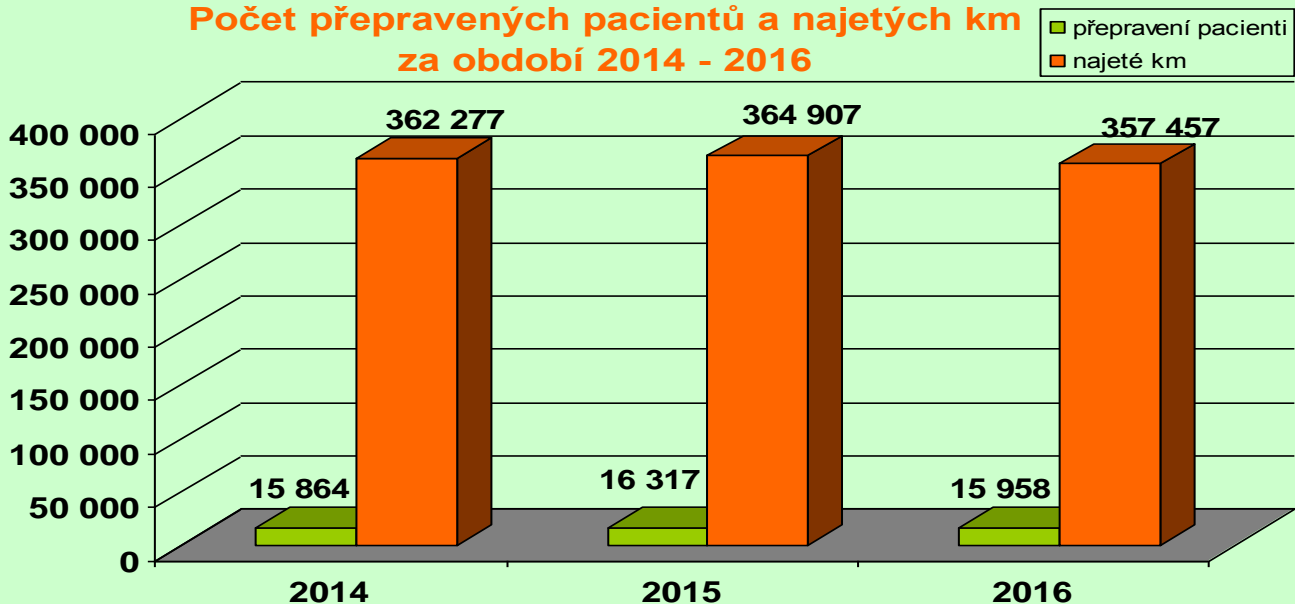

5.5. Ostatní doprava

Oddělení dopravy zajišťuje kromě dopravní zdravotní služby i dopravu veškeré hospodářské činnosti, tj. rozvoz obědů externím zákazníkům, rozvoz vypraného prádla, odvoz ostatního odpadu (např. papír), převoz nábytku apod. K tomuto účelu je využíván nákladní vůz Avia A30 a dva osobní vozy zn. Škoda - Octavia a Roomster.

V období zimy je zajišťována úprava komunikací, tj. posyp a pluhování v celém areálu nemocnice, a to jednak Multikárou M25 a také traktůrkem s možností posypu a pluhování. V letních měsících se pak tento víceúčelový traktůrek využívá k úpravě travních ploch (sečení trávy), na podzim zase pomáhá při sběru listů.

Přehledy ukazují počet ujetých km a spotřebu pohonných hmot za dopravu celkem v letech 2013 - 2016:

Ujeté kilometry za období 2013 - 2016

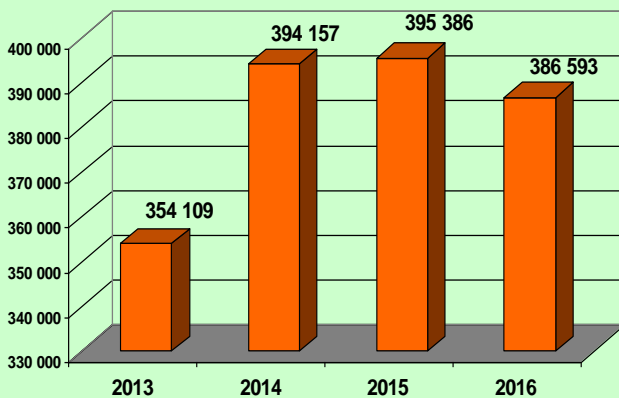

Spotřeba PHM za období 2013 - 2016
(v litrech)

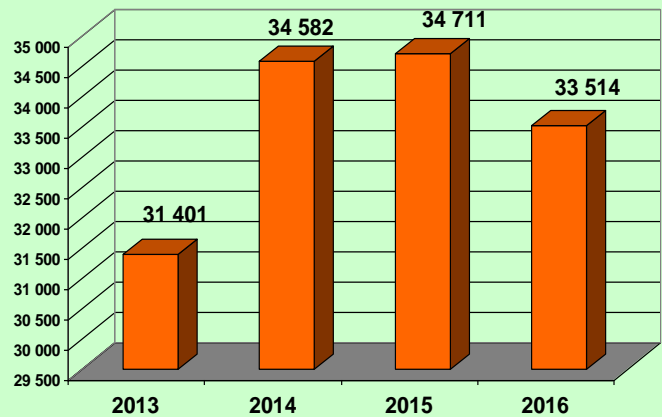

5.6. *Areál nemocnice*

Areál nemocnice představuje komplex několika budov v udržované zeleni. Údržbu zeleně, stromů a keřů v areálu nemocnice provádějí, kromě veškeré hospodářské činnosti, dva zaměstnanci provozně-technického oddělení nemocnice.



5.7. *Parkování v areálu nemocnice*

V roce 2016 bylo pro zaměstnance nemocnice vybudováno nové parkoviště v zadním prostoru areálu o celkové kapacitě 45 parkovacích míst. Tím se počet parkovacích míst pro pacienty i zaměstnance uvnitř areálu nemocnice rozšířil na 170. Mimo areál je pak ještě parkoviště před bytovým domem, kde je dalších 65 míst. Celkově je tedy již u nemocnice 235 míst k parkování.

Parkování v areálu je denně do 30 minut zdarma, po uplynutí této doby je v pracovní dny vybíráno parkovné 15 Kč za každou započatou hodinu, v mimopracovní dny pak 5 Kč. Držitelé invalidní průkazky, hemodialyzovaní pacienti a pacienti, kteří nakoupili volně prodejný sortiment v nemocniční lékárně v hodnotě nejméně 300 Kč, mají parkování zdarma. Hospitalizovaní pacienti hradí 50 Kč.

Zaměstnanci mají vjezd povolen na zaplacenou bezkontaktní kartu, jejíž platnost je jeden rok.

V roce 2016 činily tržby za parkování celkem 237 258 Kč bez DPH.

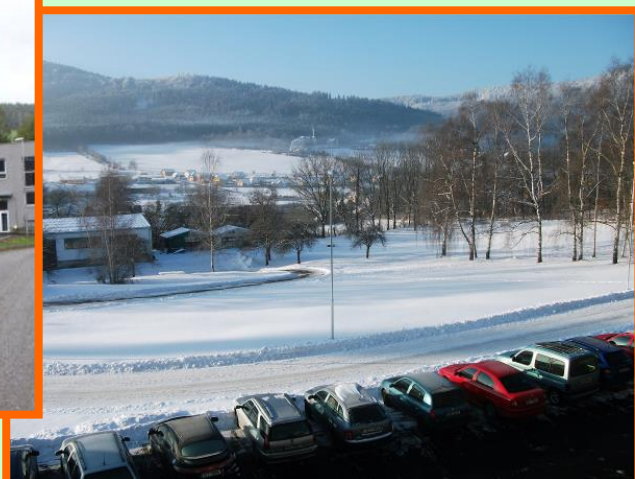

5.8. Bytové hospodářství

Nemocnice v roce 2016 disponovala 41 služebními byty, z toho 17 bytů se nachází na ubytovně v Nemocniční ulici, 5 bytů v Horní ulici a celkem 19 bytů v areálu nemocnice (14 bytů na ubytovně a 5 nově vybudovaných bytů nad firemní školkou).

Dle kategorií nemocnice disponuje s 1 bytem 1+4, 8 byty 1+3, 6 byty 1+2, 11 byty 1+1, 6 byty 0+2 a 9 garsoniériami.

V roce 2016 činily tržby za ubytování, včetně služeb celkem 1 425 tis. Kč.

5.9. Středisko úklidu

Samostatným pracovištěm, které patří k provoznímu odboru, je pracoviště úklidu, zajišťující kompletní úklid pro všechna oddělení nemocnice.

Celkové náklady tohoto oddělení představovaly v roce 2016 částku 5 268 tis. Kč.

Přepočtený evidenční počet pracovníků oddělení úklidu je 27,72.

Vývoj celkových nákladů oddělení úklidu v období 2013 - 2016 (v tis. Kč)

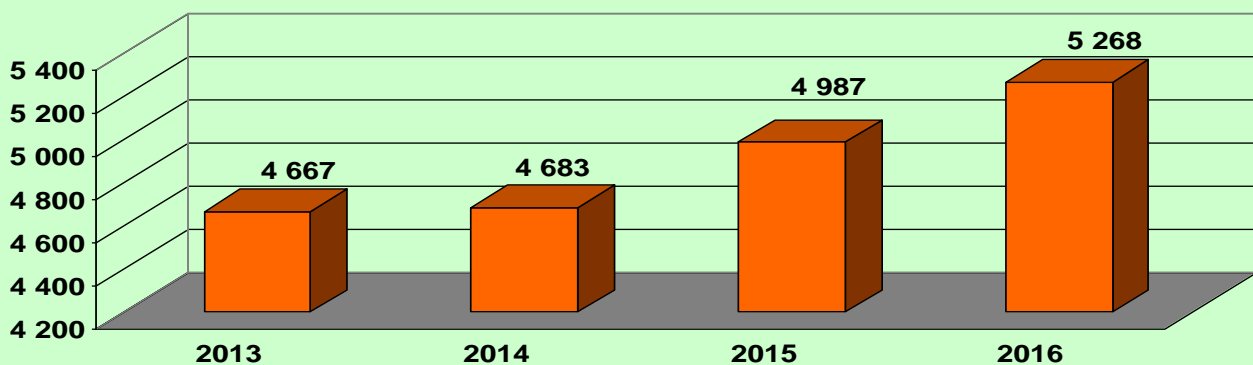

5.10. Recepce

Ve vstupní hale hlavního vchodu budovy nemocnice se nachází recepce s nepřetržitým provozem. Hlavním úkolem pracovníků recepce je zabezpečit telefonické spojení pro jednotlivá oddělení nemocnice, podávat orientační informace pacientům a návštěvám, sledovat a dálkově ovládat bezpečnostní kamerový systém, automatické závory a řešit havarijní situace v případě požáru, hromadného neštěstí atd.

Stav pracovníků recepce byl v roce 2016 4,4 pracovníka (přepočtený evidenční stav).



5.11. Energetika

5.11.1. Elektrická energie

Celková spotřeba elektřiny v r. 2016 byla 1 333,5 MWh. Oproti roku 2015 klesl odběr elektřiny o 44,7 MWh, t.j. o 3,2 %. Ze sítě společnosti E.ON bylo z celkové spotřeby odebráno 743,3 MWh a z vlastních zdrojů, tj. z kogeneračních jednotek 590,2 MWh. Na vývoj spotřeby elektřiny má vliv zejména energetická náročnost zdravotnických přístrojů a ostatního technického vybavení nemocnice.

Vývoj spotřeby elektrické energie za období 2013 – 2016 ukazuje následující přehled:

2015	2016	INDEX
1 378,2	1 333,5	96,75

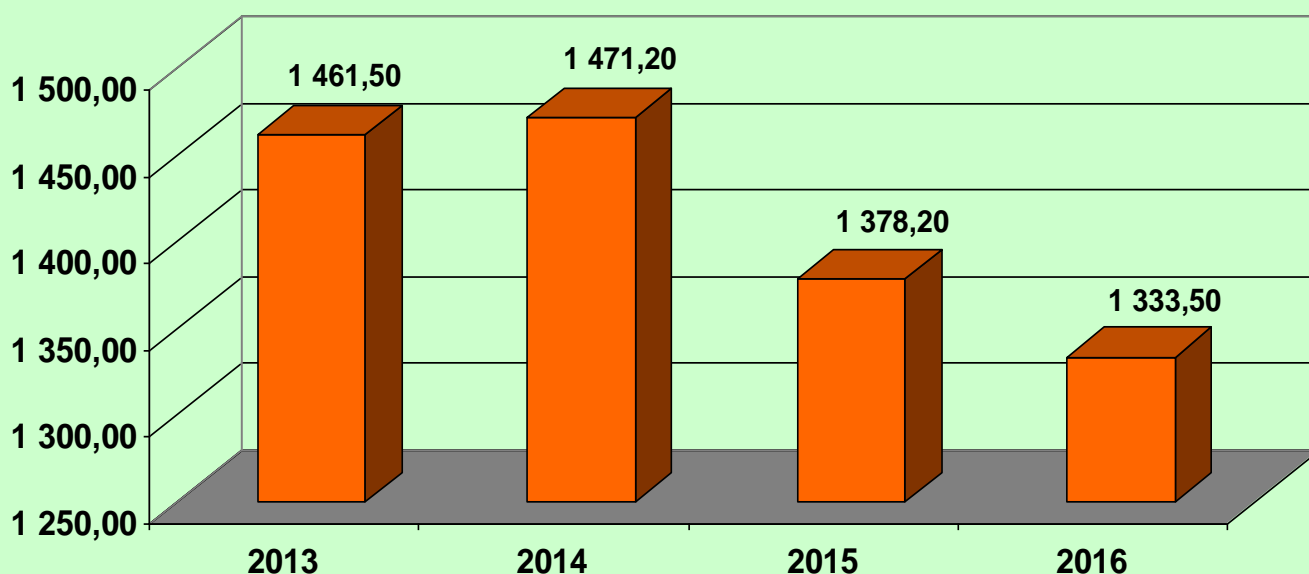

Porovnání odběru elektrické energie od firmy E.ON a výroba z vlastních kogeneračních jednotek za období roku 2013 – 2016 ukazuje tento graf (v MWh):

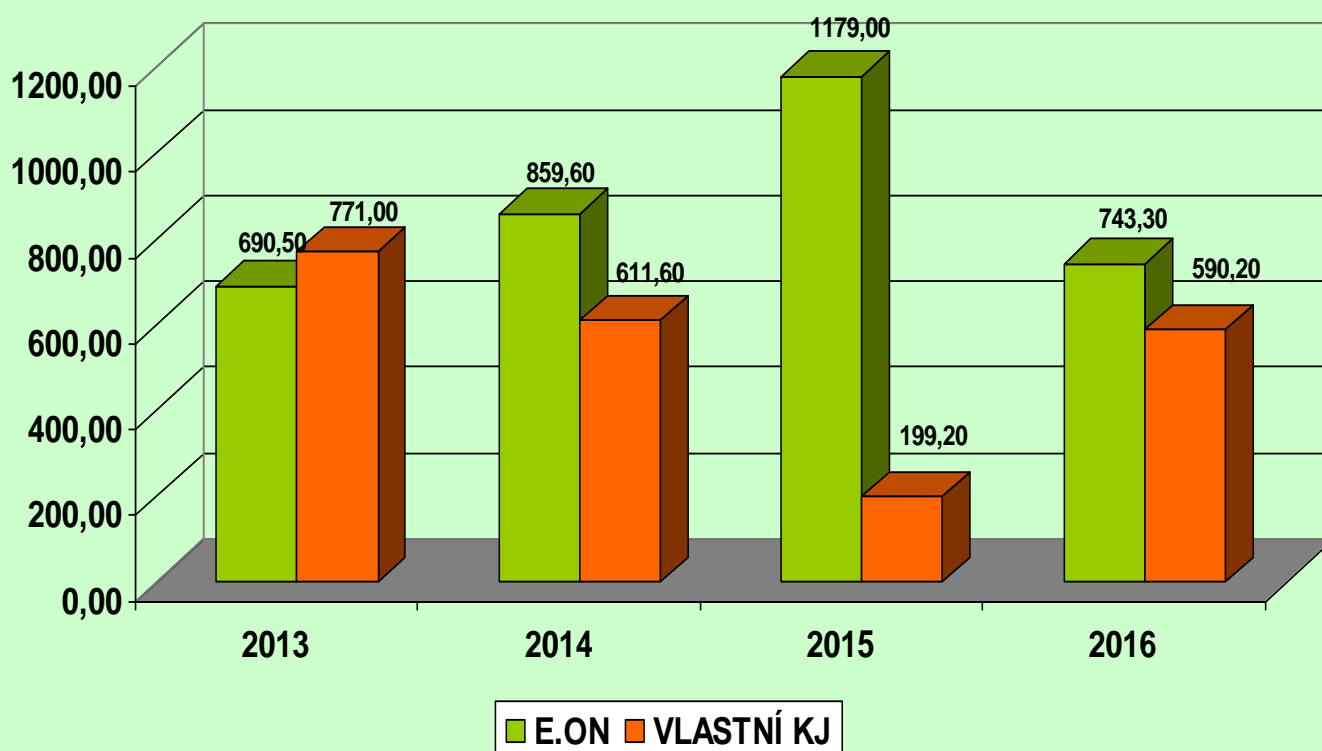

5.11.2. Zemní plyn

Na vývoj spotřeby plynu mají vliv zejména klimatické podmínky, které nelze ovlivnit a zároveň provoz plynové kotelny, tj. provoz jednoho parního kotle, dvou teplovodních kotlů a dvou kogeneračních jednotek pro kombinovanou výrobu tepla a elektřiny.

Spotřeba plynu byla v r. 2016 o 4,9 % vyšší, než v roce předchozím, celkem bylo odebráno 405 773 m³. Celkové náklady za plyn se zvýšily o 382 852,- Kč, tj. o 7,0 %.

Vývoj spotřeby zemního plynu za období 2013 – 2016 ukazuje následující přehled:

2015	2016	INDEX
386 875	405 773	104,88

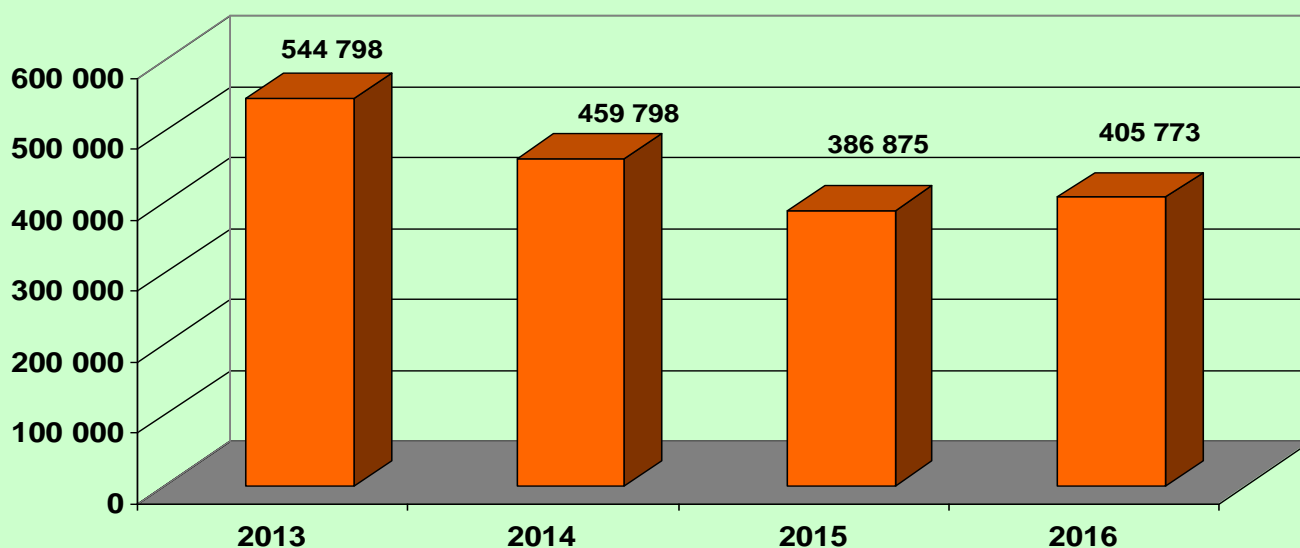

5.11.3. Voda

V roce 2016 probíhal odběr vody standardně dle porovnání s předchozími roky. Došlo k mírnému poklesu odběru vody vlivem dokončení instalace úsporných sprch na lůžkových odděleních. Po celý rok je prováděna důsledná kontrola hospodaření s vodou v celém areálu nemocnice.

Vývoj spotřeby vody v m³ za období 2013 – 2016 ukazuje následující přehled:

	2015	2016	INDEX
ČeVak	19 218	18 336	95,41
vrt	4 435	5 220	117,70
celkem	23 653	23 556	99,58

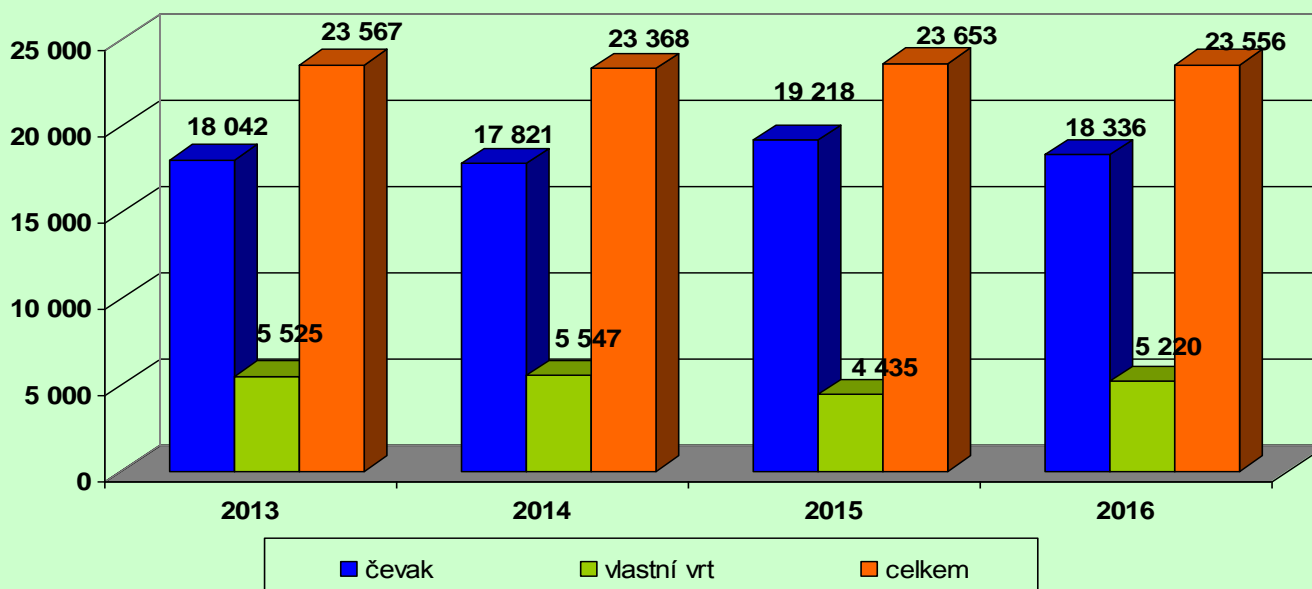

5.11.4. Požární ochrana a BOZP

Požární ochrana

V roce 2016 nedošlo v nemocnici k žádnému požáru. Nadále byly prováděny předepsané požární kontroly - např. požárních ústředí, požárních klapek, požárních vodovodů, hasicích přístrojů, požárních dveří, požárních ventilátorů, dieselgenerátorů, spalinových cest, nouzových osvětlení, evakuačních výtahů apod. Rovněž byly prováděny pravidelné preventivní požární prohlídky v objektech 1 až 24 s vyhovujícími výsledky.

Bezpečnost a ochrana zdraví při práci

Prověrky BOZP a PO byly provedeny v uplynulém roce v 19 úsecích nemocnice ve spolupráci s LOK a vedoucími jednotlivých pracovišť. V průběhu kontroly pracovišť nebyly zjištěny viditelné závady. Drobné nedostatky byly napraveny hned v průběhu kontrol. Výsledek je pozitivní, neboť předběžné kontroly, audity, akreditace a revize již pomohly napravit a odstranit případné nedostatky. I po přestavbách a modernizacích bylo nutno provést celkem 912 revizí elektroinstalace na zdravotnických a obslužných odděleních, elektrostaticky vodivých podlah a bakteriocidních zářičů, zdvihacích a patientských lůžek, strojů a přístrojů zdravotnických a technických, prodlužovacích přívodů, ručního el. nářadí a spotřebičů. Bylo proškoleno 389 zaměstnanců v různých kategoriích povolání. Zároveň byla prováděna školení bezpečnosti a ochrany zdraví při práci, požární ochrany a elektro a plyn.

V roce 2016 byly zaznamenány 4 pracovní úrazy s pracovní neschopností a 4 úrazy bez čerpání PN.



6. Vztah s veřejností



*Dagmar Janoušková
manažer kvality*

6.1. Ne/spokojenost našich pacientů

V roce 2016 bylo na vedení nemocnice podáno 5 stížností na zdravotní péči; tři byly vyhodnoceny jako neoprávněné, dvě stížnosti byly, bohužel oprávněné.

Naproti tomu vedení nemocnice obdrželo 37 poděkování a pochval. Největší počet – 9 pochval - zaznamenalo oddělení chirurgie, a to jak samostatně, tak i společně s jiným oddělením. Interní oddělení bylo zmíněno v dopisech od spokojených pacientů v roce 2016 v 7 případech, stejně tak i gynekologicko-porodnické oddělení. Spokojenost na dětském oddělení chválili ve svých poděkováních pacienti 4x. Personál gastroenterologické a onkologické ambulance byl pochválen ve dvou případech, stejně tak pracovníci anesteziologicko-resuscitačního oddělení. Po jednom poděkování ještě v roce 2016 obdrželi zaměstnanci lékárny, hemodialýzy, laboratoří OKB-H, rentgenů, rehabilitace a centrální JIP.

Vyhodnocení vnitřních dotazníků jen potvrzuje slušný výsledek z celostátního hodnocení. Z celkového počtu 78 dotazníků vybraných během tří měsíců nebyl jediný dotazník/pacient, který by byl s pobytem v nemocnici nespokojený. Velmi často je v dotaznicích připsána právě pochvala či poděkování tomu oddělení, kde se pacient nacházel a jaké oddělení dotazníkem hodnotil.

Vedle pochval a poděkování se několikrát vyskytly jen připomínky k vybavení pokojů pacientů, zejména upozornění na staré a nevhodné noční stolky. Dvě připomínky se týkaly nedostatku informací o podávaných lécích a dvakrát jsme zaznamenali poznámku o nevhodné stravě pro kojící matky. Celkově však hodnocení naší nemocnice od pacientů vyznívá velmi pozitivně.





V měsíci květnu se sestry z prachatické nemocnice připojily k oslavám Mezinárodního dne sester a stejně jako v předešlých letech se oblékly do historických modrobílých uniforem a naškrobených čepců. Pro ty, kteří si bezplatně chtěli nechat změřit krevní tlak, hladinu cukru v krvi a vyšetřit moč byla v nemocnici otevřena jednodenní poradna. Nově byly v tento den zřízeny i dva mobilní stánky, a to v OC Prior a v OC Kaufland, kde zájemcům byl měřen krevní tlak a hodnota glykémie.

6.2. Anketa/Projekt Nemocnice České republiky 2016

Stejně jako v předešlých letech probíhala i v roce 2016 anketa spokojenosti pacientů, a to jak v ambulancích tak při hospitalizaci. Pacienti se od března zapojili spolu se zaměstnanci nemocnice do celostátního žebříčku českých nemocnic s názvem Nemocnice roku 2016. V té době stejně jako v předešlých letech probíhaly kategorie Bezpečnost a spokojenost ambulantních a hospitalizovaných pacientů, ale také spokojenost zaměstnanců nemocnice.

V roce 2016 se prachatická nemocnice umístila na celkově 4. místě v rámci České republiky za všechny kategorie a v samostatné kategorii Bezpečnost a spokojenost zaměstnanců nemocnic získala třetí místo. V porovnání všech jihočeských nemocnic se Nemocnice Prachatice umístila v oblasti spokojenosti ambulantních i hospitalizovaných pacientů a zaměstnanců nemocnic na druhém místě.

Nejlepší nemocnice ČR 2016 z hlediska ABSOLUTNÍ

(hodnoceny byly nemocnice, u kterých byla relevantní data pro všechny 4 oblasti zároveň):

Pořadí	Název nemocnice	UZIS kód	Kraj	Hodnocení
1.	Ústřední vojenská nemocnice Praha	101	Hl. m. Praha	5*
2.	Nemocnice České Budějovice, a.s.	102	Jihočeský kraj	5*
3.	Nemocnice Jindřichův Hradec, a.s.	102	Jihočeský kraj	5*
4.	Nemocnice Prachatice, a.s.	102	Jihočeský kraj	5*
5.	Nemocnice Písek, a.s.	102	Jihočeský kraj	5*





Na jaře a na podzim v prachatické nemocnici znovu hostoval divadelní spolek Kašpar pražského Divadla v Celetné, který veselou pohádkou Medvídek Nebojsa pobavil nejen hospitalizované dětské pacienty, ale i pacienty z oddělení následné péče a také nově z firemní MŠ.



Lůžkové dětské oddělení každý rok navštíví Mikuláš se svou družinou, aby hospitalizovaným dětem rozdál drobné dárky a zpříjemnil jim tak pobyt na nemocničním lůžku. Tuto akci zabezpečuje již několikátý rok prachatický vodácký oddíl.



V měsíci červenci byly organizovány první dva turnusy příměstského letního dětského denního tábora pro děti zaměstnanců nemocnice. Oba turnusy proběhly v prostorách nové MŠ, která je o prázdninách nevyužívána. Tématicky se zaměřily na divadlo a přírodu. V I. turnusu si děti za týden nastudovaly pohádku Princezna ze mlejna, kterou pak v pátek veřejně předvedly v knihovně nemocnice. Děti ze II. turnusu pobývaly hlavně v přírodě, vyjely a vyšly si několikrát na výlet a také uskutečnily beseda s myslivcem. Děti i rodiče si tábor velmi pochvalovali, proto bude dle zájmu rodičů tradice zachována a tábory v létě budou opět organizovány.

7. Mimořádné události

Jedním z indikátorů kvality poskytované péče v naší nemocnici je sledování mimořádných událostí. V roce 2016 bylo za celou nemocnici z jednotlivých pracovišť hlášeno celkem 107 událostí, což byl opět nepatrný nárůst oproti předchozímu roku. Nadále zůstává jako nejvíce zaznamenávanou událostí pád, kterých bylo v roce 2016 zapsáno 72. Přes výslovný zákaz opuštění lůžka bez pomoci sester nebo pomocného zdravotnického personálu těch pacientů, kteří se nemohou pohybovat bez dozoru, je neustále spousta těch, kteří jsou nedisciplinovaní a i přes tyto zákazy z lůžka vstanou a dochází právě k nejčastěji uvedené mimořádné události, a to pádu.

Od roku 2011 došlo opět k výraznému navýšení v komoditě ztrát, což poukazuje na nezodpovědné chování pacientů a nedodržování domácího řádu nemocnice, kde je uvedeno, že veškeré cennosti a větší obnosy peněz se mají předávat do trezorů na jednotlivých odd. či přímo do pokladny nemocnice. Ty jsou pak pacientovi vydány při odchodu z nemocnice.

K výraznému nárůstu došlo také u zranění, ať už pacientů právě při různých pádech, ale ve větší míře také u zdravotnických pracovníků.

Podíl jednotlivých sledovaných komodit mimořádných událostí je uveden v příložených tabulkách.

Vývoj celkového počtu mimořádných událostí za období 2010 – 2016:

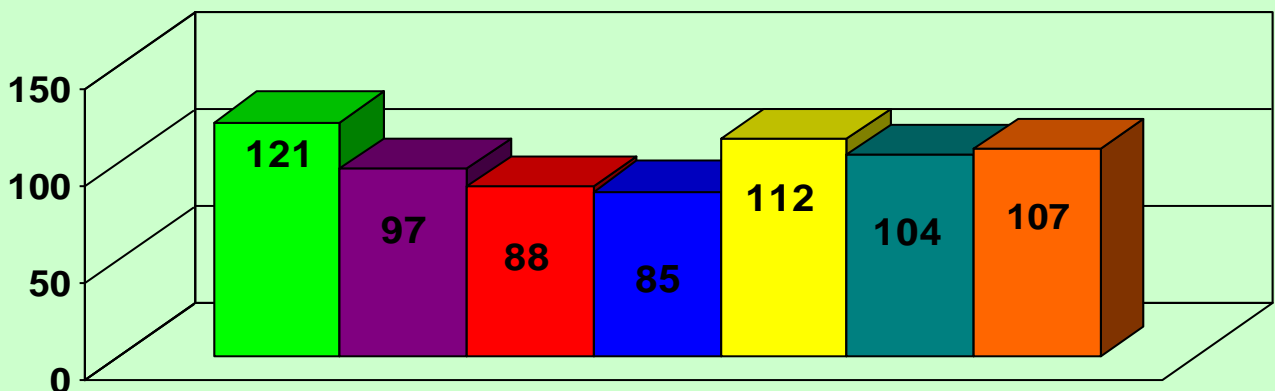
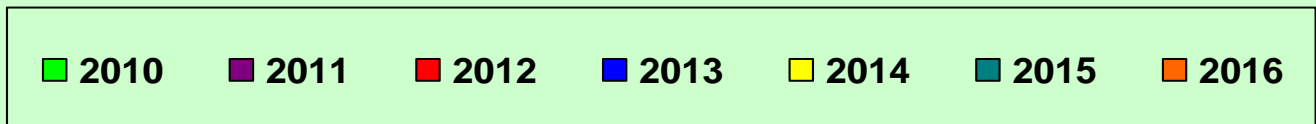

Vývoj jednotlivých mimořádných událostí v období 2010 – 2016 ukazuje následující tabulka:

ROK	PÁD	ZRANĚNÍ	CHYBA	NAPADENÍ	ÚTĚK	ZTRÁTA	NÁHLÉ ÚMRTÍ	JINÉ	CELKEM
2010	82	17	0	2	5	5	0	10	121
2011	62	21	3	1	4	1	0	5	97
2012	56	17	1	2	6	1	0	5	88
2013	54	12	2	3	8	1	1	4	85
2014	71	22	2	1	6	1	0	9	112
2015	80	16	2	1	3	0	0	2	104
2016	72	23	3	1	2	4	0	2	107

8. Akreditace a certifikace

System řízení kvality dle ISO 9001 a 15224

Nemocnice Prachatice, a.s. pokračuje v zavedeném systému řízení kvality, který je každoročně kontrolován vnitřními i externími auditory. V rámci ISO 9001 byl letos na řadě tzv. recertifikační audit, tj. externí audit většího rozsahu. Ten proběhl v prosinci, navíc pod dozorem „schvalovacího orgánu“ (ČIA - Český institut pro akreditaci), který povoluje a registruje certifikační společnosti. Nebyly zjištěny žádné odchylky ani neshody; naopak, auditori ocenili např. vysokou odbornost všech zaměstnanců nemocnice, další zrealizované investiční akce (parkoviště, školku či rekonstrukci šaten atd.), ale všimli si např. i systému *elektronického* objednávání na preventivní prohlídky zaměstnanců. Vyjádřili však i některá doporučení, jako např. změnu systému vedení zdravotnické dokumentace, organizaci (sjednocení) systému podávání léků v nemocnici a několik dalších.

Ve stejných dnech proběhl audit také stran normy ISO 15224, zaměřené pouze na zdravotnické služby. I tento audit proběhl úspěšně; byl oceněn např. „proklientský přístup“ nemocnice, systém prevence vzniku a přenosu infekcí při poskytování zdravotní péče atd.



Akreditované pracoviště OLM

Mikrobiologická laboratoř úspěšně obstála v květnové reakreditační návštěvě posuzovatelů ČIA podle normy ČSN 15 189:2013.

V červnu byl po dohodě propuštěn zdravotní laborant Bc. Jan Kuneš a na jeho místo v červenci nastoupila Pavla Tvrdková. Po výpovědi RNDr. Kamily Sakové se na pozici zástupce vedoucího lékaře od září vrátil MUDr. Karel Krpoun na částečný úvazek.

Ve vyšetření borelií jsme nahradili western blot s nativními antigeny novější metodou imunoblot s rekombinantními antigeny.

V měsíci listopadu jsme ve spolupráci s českobudějovickou a strakonickou nemocnicí uspořádali ústavní seminář na téma „Antibiotická politika“.

V roce 2016 byla oddělení lékařské mikrobiologie instalována klimatizace do klinické a sérologické laboratoře a byl zakoupen nový barvicí automat.



Oddělení léčebné mikrobiologie se v roce 2016 dočkalo nového barvicího automatu Polystainer od společnosti Laboserv, s.r.o. v hodnotě 216 tis. Kč.



NÁRODNÍ AKREDITAČNÍ ORGÁN

Signatář EA MLA

Český institut pro akreditaci, o.p.s.
Olšanská 54/3, 130 00 Praha 3

vydává

v souladu s § 16 zákona č. 22/1997 Sb., o technických požadavcích na výrobky, ve znění pozdějších předpisů

OSVĚDČENÍ O AKREDITACI

č. 116 / 2015

Nemocnice Prachatice, a.s.
se sídlem Nebahovská 1015, 383 20 Prachatice, IČ 26095165

pro zdravotnickou laboratoř č. 8165
Oddělení lékařské mikrobiologie (OLM)

Rozsah udělené akreditace:

Vyšetření v oboru lékařské mikrobiologie vymezené přílohou tohoto osvědčení.

Toto osvědčení je dokladem o udělení akreditace na základě posouzení splnění akreditačních požadavků podle

ČSN EN ISO 15189:2013

Subjekt posuzování shody je při své činnosti oprávněn odkazovat se na toto osvědčení v rozsahu udělené akreditace po dobu její platnosti, pokud nebude akreditace pozastavena, a je povinen plnit stanovené akreditační požadavky v souladu s příslušnými předpisy vztahujícími se k činnosti akreditovaného subjektu posuzování shody.

Toto osvědčení o akreditaci nahrazuje v plném rozsahu osvědčení č.: 165/2012 ze dne 21.03.2012, popřípadě správní akty na ně navazující.

Udělení akreditace je platné do **18.02.2020**

V Praze dne 18.02.2015



Ing. Jiří Růžička, MBA
ředitel
Českého institutu pro akreditaci, o.p.s.



Akreditované pracoviště OKB-H

Oddělení klinické biochemie a hematologie (OKB-H) je špičkově technicky vybavená zdravotnická laboratoř akreditovaná poprvé již od r. 2006 dle mezinárodní normy ISO 15189. Systém kvality, který je v laboratoři zaveden a pravidelně po dobu jedenácti let prověřován ČIA, byl v roce 2016 úspěšně aktualizován v souladu s požadavky platné verze normy ČSN EN ISO 15189:2013. Kvalitu výsledků z akreditovaných i neakreditovaných postupů zajišťuje tato laboratoř výkonnou strategií interní kontroly kvality a plánovanou, velice úspěšnou účastí v externích programech zkoušení způsobilosti. Výsledky speciálních verifikačních studií zaměřených na zjištění preciznosti a pravdivosti laboratorních metod používaných v této laboratoři byly v prosinci 2016 publikovány v odborném časopise ČLS JEP Klinická biochemie a metabolismus 4/2016.

Laboratoř OKB-H si velice váží důvěry svých zákazníků, proto se trvale snaží vyhovět jejich požadavkům i potřebám moderní diagnostiky a dostát přitom všem náročným zásadám správné laboratorní praxe. Trvale se zde provádí široké spektrum klinicko-biochemických, hematologických, transfuzních a dalších speciálních laboratorních vyšetření důležitých pro diagnostiku a léčbu pacientů nejen v této nemocnici, ale i pro potřeby praktických lékařů a specialistů ze spádové oblasti prachatického okresu. V roce 2016 jsme **zavedli tři nové laboratorní metody** sloužící pro účely zpřesnění diagnostiky stavů a nemocí spadajících do oboru gynekologie a porodnictví. Jako jediný laboratorní provoz v Jihočeském kraji nyní provádíme vyšetření **AMH**, jež důležité pro odhad ovariální rezervy a plánování těhotenství a další dva testy, **PIGF** a **sFlt-1**, kterými lze po 20. týdnu těhotenství s velkou přesností odhalit známky závažného zhoršení stavu, tzv. preeklampsie.

Transfuzní sklad OKB-H pod pravidelným dohledem SÚKL objednává, uchovává a distribuuje veškerý sortiment transfuzních přípravků na všechna oddělení Nemocnice Prachatice, a.s. a zároveň se podílí i na výrobě TP určených pro plánované operace ortopedických výkonů, a to ve formě autologních předoperačních odběrů krve. Ambulantní část OKB-H již třetí dekádu zajišťuje pro širší spádovou oblast péči o dispenzarizované pacienty s poruchami metabolismu tuků a obdobně dlouho slouží veškeré hematologické klientele.

Zjištění ČIA v roce 2016
V souladu s plánem dozorových návštěv proběhla PDN po 15 měsících. V uplynulém období nedošlo k žádným změnám vyžadujícím posouzení a vydání nového osvědčení o akreditaci.
Časový program posuzování byl dodržen a se subjektem byly projednány skutečně vynaložené náklady na posuzování.
Systém kvality je udržován na vysoké úrovni a za účasti pracovníků laboratoře je nadále zlepšován. V loňském roce implementované požadavky nové normy jsou nyní pevně ukotveny v nastavených procesech. Jediná stížnost byla vyřešena odpovídajícím způsobem. Zpětná vazba je vesměs pozitivní a případné podněty ze strany uživatelů služeb i pracovníků jsou vedením laboratoře brány jako námět na zlepšení. Potřebné informace jsou aktuálně uváděny na webové stránce laboratoře.
Personální, dokumentační, prostorové a technické zdroje plně vyhovují potřebám laboratoře a jsou dostatečné pro zajištění veškeré odborné i systémové činnosti. Personální požadavky Vyhlášky MZd. 99/2012 Sb. a odborných společností 801, 818 a 202 jsou plněny. V rámci posuzování bylo prověřeno dodržování postupů řízení dokumentace a zajištění metrologické návaznosti.
Celková úroveň prováděné činnosti je nadále na velmi dobré úrovni. Laboratoř má přiznaný pevný rozsah akreditace a akreditovaný odběr vzorků.
Kvalita výsledků akreditovaných postupů je zabezpečena pravidelnou interní kontrolou a plánovanou a úspěšnou účastí v programech zkoušení způsobilosti.
Systém managementu je plně v souladu s ČSN EN ISO 15189:2013.
Při posuzování nebyla zjištěna neshoda. Ve zprávě odborné posuzovatelky je uvedena pouze 1 připomínka. Zároveň bylo prověřeno, že se laboratoř vypořádala s připomínkami a doporučeními z předchozích akcí. Výjimkou je připomínka k interním kontrolám kvality krevních obrazů, kterou řeší laboratoř s odbornou společností.
Laboratoř dodržuje své závazky vyplývající z akreditace a používání odkazu je v souladu s MPA 00-04-16.



Signatář EA MLA
Český institut pro akreditaci, o.p.s.
Olšanská 54/3, 130 00 Praha 3

vydává

v souladu s § 16 zákona č. 22/1997 Sb., o technických požadavcích na výrobky, ve znění pozdějších předpisů

OSVĚDČENÍ O AKREDITACI

č. 363 / 2015

Nemocnice Prachatice, a.s.
se sídlem Nebahovská 1015, 383 20 Prachatice, IČ 26095165

pro zdravotnickou laboratoř č. 8009
Oddělení klinické biochemie a hematologie (OKB-H)

Rozsah udělené akreditace:

Laboratorní vyšetření biologického materiálu a diagnostika v oblasti klinické biochemie, hematologie, imunochemie a transfúzní služby včetně sdílených vyšetření a odběru vzorků žilní a kapilární krve vymezené přílohou tohoto osvědčení.

Toto osvědčení je dokladem o udělení akreditace na základě posouzení splnění akreditačních požadavků podle

ČSN EN ISO 15189:2013

Subjekt posuzování shody je při své činnosti oprávněn odkazovat se na toto osvědčení v rozsahu udělené akreditace po dobu její platnosti, pokud nebude akreditace pozastavena, a je povinen plnit stanovené akreditační požadavky v souladu s příslušnými předpisy vztahujícími se k činnosti akreditovaného subjektu posuzování shody.

Toto osvědčení o akreditaci nahrazuje v plném rozsahu osvědčení č.: 63/2014 ze dne 03.02.2014, popřípadě správní akty na ně navazující.

Udělení akreditace je platné do **03.02.2019**

V Praze dne 22.05.2015



Ing. Jiří Růžička, MBA
ředitel
Českého institutu pro akreditaci, o.p.s.

Získání certifikátu SPOLEHLIVÁ FIRMA

V měsíci září obdržela nemocnice certifikát SPOLEHLIVÁ FIRMA, a to v rámci opětovné registrace na webu zivefirmy.cz. Již druhý rok se tímto certifikátem zařadila mezi statisíce kontaktů a nejstabilnějších firem v ČR, které mohou nabízet své služby na portále Živé firmy.cz.





Pro budoucí rodiče proběhla v červnu, v říjnu a v prosinci předporodní příprava pro páry s prohlídkou porodního sálu. Kurzy byly vedené zkušenou lékařkou a porodními asistentkami. Prachatická porodnice v roce 2016 obdržela ocenění za vzornou spolupráci na projektu Přirozený Porod v Porodnici.

9. Významné události

Vzdělávací, osvětové akce a významné události pořádané v roce 2016:

ÚNOR

Fórum Zdravého města Prachatice

spolupráce s Městem Prachatice – stánek s prezentací nemocnice + zajištění zdravého občerstvení

5. Společenský ples Nemocnice Prachatice, a.s.

pořádala ZO OSZ ve spolupráci s vedením nemocnice

BŘEZEN

Světový den ledvin

zapojení do světového dne ledvin – zlepšení komfortu pro pacienty HDS oddělení – nákup nových TV

DUBEN

OTEVŘENÍ NOVÉ MATEŘSKÉ ŠKOLKY

za podpory Jihočeského kraje a grantového programu Podpora školství

KVĚTEN

Mezinárodní den ošetřovatelek

mobilní stánek se sestřičkami v tradičních modrobílých uniformách s čepci v OC Kaufland a Prior, kde pro zájemce bylo připraveno měření TK a hladiny cukru v krvi a také byla otevřena v nemocnici jednodenní poradna, kde si mohli pacienti nechat zdarma vyšetřit krev, moč, tlak apod.

Světový den bez tabáku

kampaň zaměřená na prevenci nemocí spojených s užíváním tabákových výrobků
ve spolupráci s nemocniční lékárnou (beseda Mgr. Grosové)

ČERVEN

6. ROČNÍK DĚTSKÉHO DNE S BENEFIČNÍM KONCERTEM „KDO MÁ RÁD...“

ve spolupráci s Martinem France a agenturou Martin Production, Praha 10
akce pod záštitou náměstkyně hejtmana Jč kraje Mgr. Ivany Stráské, náměstkyně hejtmana Jč kraje Jaromíra Slívy, starosty Trhových Svinů Pavla Randy a starosty Prachatic Ing. M. Malého

PPP

Přirozený Porod v Porodnici

ocenění za vzornou spolupráci na projektu – předporodní kurz s prohlídkou porodních sálů pro účastníky projektu

ZÁŘÍ

30 let provozu nové nemocnice

oslavy spojené s otevřením nového zaměstnaneckého parkoviště + dětský den pro děti

ŘÍJEN

Detašované pracoviště knihovny

slavnostní otevření detašovaného pracoviště Městské knihovny Prachatice a otevření dětského koutku na gyn.-por. odd.

LISTOPAD

Světový den diabetu

akce pro zvýšení povědomí o všech typech cukrovky a program prevence cukrovky 2. typu
- měření krevního tlaku a hladiny cukru v krvi v nemocnici i mimo ni (OD Prior)

PROSINEC

Předporodní kurz pro páry s prohlídkou porodních sálů

Světový den rakoviny slinivky břišní

osvětová kampaň na podporu boje proti rakovině slinivky břišní – ukázka videa, rozdávání letáků – akce pořádaná sdružením OnkoMaják zaměřená na osvětu této zákeřné nemoci

HealthCare Institute – projekt NEMOCNICE ČR 2016

ABSOLUTNÍ VÍTĚZ projektu „Nemocnice ČR 2016“ 4. místo za všechny 4 oblasti
Oblast „Bezpečnost a spokojenost zaměstnanců nemocnic“ – kategorie Nemocnice ČR – 3. místo
Oblast „Bezpečnost a spokojenost zaměstnanců nemocnic“ – za JČ kraj – 2. místo
Oblast „Bezpečnost a spokojenost ambulantních pacientů“ – za JČ kraj – 2. místo
Oblast „Bezpečnost a spokojenost hospitalizovaných pacientů“ – za JČ kraj – 2. místo

EXTERNÍ RECERTIFIKAČNÍ AUDIT A 2. DOZOROVÝ AUDIT

ISO 9001:2008 (ČSN EN ISO 9001:2009) a ČSN EN 15224:2013 (EN 15224:2012)
provedla fi T CERT a ČIA



6. ROČNÍK DĚTSKÉHO DNE S BENEFIČNÍM KONCERTEM „KDO MÁ RÁD...“

Šestý ročník benefičního koncertu „Kdo má rád...“, který se v sobotu 11. června 2016 konal na Martinském mlýně v Hrádku u Pěčina na Novohradsku, přinesl Nemocnici Prachatice, a.s., 55 tisíc korun. Za ty bylo vybaveno dětské a novorozenecké oddělení, konkrétně edukační pracoviště pro matky k výuce a praktickému nácviku resuscitace novorozenců a kojenců. Pořízen byl tak resuscitační model a další pomůcky. Zbylé prostředky napomohly při koupi nových nočních stolků na oddělení a vybavení do dětského koutku. Koncert se konal již po šesté a tradičně mu předcházela dětský den. Ten odstartoval v 11 hodin, kdy okolo mlýna a jeho přílehlého rybníka byly rozestavěny pohádkové bytosti v podobě čarodějnice, vodníka, čerta, hejkala, mlynáře, Karkulky a dalších bytostí, u kterých děti plnily různé úkoly. Mimo soutěžních disciplín se mohly děti vyřadit i na různých dětských atrakcích, např. skákacím hradu, elektrickém býku apod. Na tento dětský den navazoval podvečerní benefiční koncert. Akce se tradičně konala pod záštitou hejtmána Jihočeského kraje Jiřího Zimoly, jeho první náměstkyně Ivany Stráské, náměstkyně hejtmána Jaromíra Slívy, starosty města Trhové Sviny Pavla Randy a starosty města Prachatice Martina Malého, kteří také akci navštívili a osobně podpořili. Celou akci, stejně jako předchozích pět ročníků, pořádala agentura Martina France s názvem Martin Production z Prahy.



10. Přehled dárců

Dárci, kteří v roce 2016 přispěli finančním darem 5 000,- Kč a výše

Drholec František	5 000,- Kč
Fundová Marie	5 000,- Kč
MUDr. Nejedlá Pavlína	10 000,- Kč
Autodoprava Gaier s.r.o.	16 000,- Kč
BAYER s.r.o.	28 600,- Kč
SERVIER s.r.o.	43 833,80Kč
Martin Production	55 235,- Kč

Nemocnice Prachatice, a.s. přijala v roce 2016 finanční dary od velkých firem či drobných dárců v celkové hodnotě 164 968,80 Kč.

Dárci, kteří nám věnovali větší věcné dary

Autodoprava Gaier, Prachatice – DVD přehrávače pro dětské oddělení
MEMFIS.CZ s.r.o. Č.Budějovice – nemocniční stolky na dětské oddělení



Dětské lůžkové oddělení nemocnice vlastní od r. 2016 díky sponzorskému daru firmy Memfis.cz dalších 6 nových nemocničních stolků Eleganza Clasic od výrobce Linet Slaný v hodnotě téměř 60 tis. Kč. Na snímku jednatel firmy Bohumil Petřek s ředitelem nemocnice Ing. Michalem Čarvašem a zástupkyní primáře MUDr. Lenkou Pěstovou při předání přímo malému pacientovi na lůžku.

Jménem pacientů i zaměstnanců nemocnice děkujeme všem sponzorům za poskytnuté finanční i věcné dary, které přispěly ke zlepšení kvality poskytované péče a zpříjemnily pacientům i návštěvám prostředí v nemocnici.

11. Redakční rada výroční zprávy

Podklady pro výroční zprávu připravili:

Ing. Michal Čarvaš, MBA, MUDr. František Stráský, Mgr. Miroslav Gros, Prim.
MUDr. Jaroslava Ambrožová, Prim. MUDr. Eva Bžochová, Dagmar Janoušková, Ing.
Jan Švík, Zdeněk Kott, Jiří Brázda, Jan Veselý, Petr Svoboda, Ing. Lenka Vávrová,
Jaroslava Weberová

Zpracovala:

Marcela Květoňová

Foto:

Jan Švík, ml. a Marcela Květoňová

(ostatní foto použito z materiálů nemocnice)

Prohlášení:

Prohlašujeme, že údaje uvedené ve výroční zprávě odpovídají skutečnosti.

Prachatice dne 11. 4. 2017

.....
Ing. Michal Čarvaš, MBA, v.r.
předseda představenstva
Nemocnice Prachatice, a.s.

.....
MUDr. František Stráský, v.r.
místopředseda představenstva
Nemocnice Prachatice, a.s.

Zpráva nezávislého auditora

o ověření účetní závěrky

k 31. prosinci 2016

Nemocnice Prachatice, a.s.

Praha, duben 2017



Údaje o auditované účetní jednotce

Název účetní jednotky:
Sídlo:
Zápis proveden u:
Zápis proveden pod číslem:
IČO:
DIČ:
Statutární orgán:

Nemocnice Prachatice, a.s.
Nehabovská 1015, Prachatice II, 383 01, Prachatice
Krajského soudu v Českých Budějovicích
oddíl B, číslo vložky 1460
260 95 165
CZ26095165

Ing. Michal Černáš, MBA, předseda představenstva
MUDr. František Stráský, místopředseda představenstva

Mgr. Miroslav Gros, člen představenstva
Ing. Martin Bláha, MBA, člen představenstva

Petr Novák, člen představenstva
kompletní poskytování zdravotnických služeb
pronájem nemovitosti, bytů a nebytových prostor, bez poskytování jiných
než základních služeb zajišťujících řádný provoz nemovitostí, bytů
a nebytových prostor
hostinská činnost

podnikání v oblasti nakládání s nebezpečnými odpady
silniční, motorové doprava – nákladní vnitrostátní provozované vozidly
o největší povolené hmotnosti do 3,5 tuny včetně
výroba, obchod a služby neuvedené v přílohách 1 až 3 živnostenského
zákonu

1. leden 2016 až 31. prosinec 2016
Jihočeský kraj, Jediný akcionář
U Zimního stadionu 1952/2, 370 76, České Budějovice
IČO: 708 90 650

Údaje o auditorské společnosti

Název společnosti:
Evidenční číslo auditorské
společnosti:
Sídlo:
Zápis proveden u:
Zápis proveden pod číslem:
IČO:
DIČ:
Telefon:
E-mail:
Odpovědný auditor:
Evidenční číslo auditora:

NEXIA AP a.s.
č. 096
Sokolovská 5/49, 186 00 Praha 8 - Karlín
Městského soudu v Praze
oddíl B, číslo vložky 14203
481 17 013
CZ48117013
+420 221 594 302
nexiaprague@nexiaprague.cz
Ing. Jakub Kovář
č. 1959



Výrok auditora

Provedli jsme audit přiložené účetní závěrky obchodní společnosti Nemocnice Prachatice, a.s. (dále „účetní jednotka“) sestavené na základě českých účetních předpisů, které se skládá z rozvahy k 31. 12. 2016, výkazu zisku a ztráty, přehledu o změnách vlastního kapitálu a přehledu o peněžních tocích za rok končící 31. 12. 2016 a přílohy této účetní závěrky, která obsahuje popis použitých podstatných účetních metod a další vysvětlující informace.

Podle našeho názoru účetní závěrka podává věrný a poctivý obraz aktiv a pasiv obchodní společnosti Nemocnice Prachatice, a.s. k 31. 12. 2016 a výhledu jejího hospodaření a peněžních toků za rok končící 31. 12. 2016 v souladu s českými účetními předpisy.

Základ pro výrok

Audit jsme provedli v souladu se zákonem o auditorech a standardy Komory auditorů České republiky pro audit, kterými jsou mezinárodní standardy pro audit (ISA), případně doplněné a upravené souvisejícími aplikacími določkami. Naše odpovědnost stanovena těmito předpisy je podrobněji popsána v oddílu Odpovědnost auditora za audit účetní závěrky. V souladu se zákonem o auditorech a Etickým kodexem příslušné Komory auditorů České republiky jsme na účetní jednotce nezávislí a spílili jsme i další etické povinnosti vyplývající z uvedených předpisů. Domníváme se, že důkazní informace, které jsme shromáždili, poskytují dostatečný a vhodný základ pro vyjádření našeho výroku.

Ostatní informace uvedené ve výroční zprávě

Ostatními informacemi jsou v souladu s § 2 písm. b) zákona o auditorech informace uvedené ve výroční zprávě mimo účetní závěrku a naši zprávu auditora. Za ostatní informace odpovídá vedení účetní jednotky.

Naš výrok k účetní závěrce se k ostatním informacím nevztahuje. Přesto je však součástí našich povinností souvisejících s ověřením účetní závěrky seznámení se s ostatními informacemi a posouzení, zda ostatní informace nejsou ve významném (materiálním) nesouladu s účetní závěrkou či s našimi znalostmi o účetní jednotce získanými během ověřování účetní závěrky nebo zda se jinak tyto informace neví jako významně (materiálně) nesprávné. Také posuzujeme, zda ostatní informace byly ve všech významných (materiálních) ohledech zpracovány v souladu s příslušnými právními předpisy. Tímto posouzením se rozumí, zda ostatní informace splňují požadavky právních předpisů na formální náležitosti a postup zpracování ostatních informací v kontextu významnosti (materiálně), tj. zda případné nedodržení uvedených požadavků bylo zprůsahlé ovlivnit úsudek čtenářů na základě ostatních informací.

Na základě provedených postupů, do míry, již dokážeme posoudit, uvádíme, že:

- ostatní informace, které popisují skutečnosti, jež jsou též předmětem zobrazení v účetní závěrce, jsou ve všech významných (materiálních) ohledech v souladu s účetní závěrkou a
- ostatní informace byly zpracovány v souladu s právními předpisy.

Dále jsme povinni uvést, zda na základě poznatků a povědomí o účetní jednotce, k níž jsme dospěli při provádění auditu, ostatní informace neobsahují významné (materiální) věci nesprávnosti. V rámci uvedených postupů jsme v obdržovaných ostatních informacích žádné významné (materiální) věci nesprávnosti nezjistili.



Představenstvo odpovídá za sestavení účetní závěrky podávající věrný a poctivý obraz v souladu s českými účetními předpisy, a za takový vnitřní kontrolní systém, který považuje za nezbytný pro sestavení účetní závěrky tak, aby neobsahovala významné (materiální) nesprávnosti způsobené podvodem nebo chybou.

Při sestavování účetní závěrky je představenstvo povinné posoudit, zda je účetní jednotka schopna nepřetržitě tvrdit, a pokud je to relevantní, popsat v příloze účetní závěrky záležitosti týkající se jejího nepřetržitého trvání a použít předpokladu nepřetržitého trvání při sestavení účetní závěrky s výjimkou případů, kdy představenstvo plánuje zrušení účetní jednotky nebo ukončení její činnosti, resp. kdy nemá jinou reálnou možnost než tak učinit. Za dohled nad procesem účetního výkaznictví odpovídá dozorců rada.

Odpovědnost auditora za audit účetní závěrky

Naším cílem je získat přiměřenou jistotu, že účetní závěrka jako celek neobsahuje významnou (materiální) nesprávnost způsobenou podvodem nebo chybou a vydat zprávu auditora obsahující náš výrok. Přiměřená míra jistoty je velká míra jistoty, nicméně není zárukou, že audit provedený v souladu s výše uvedenými předpisy ve všech případech v účetní závěrce odhalí případnou existující významnou (materiální) nesprávnost. Nesprávnosti mohou vzniknout v důsledku podvodů nebo chyb a považují se za významné (materiální), pokud lze reálně předpokládat, že by jednotlivé nebo v souhrnu mohly ovlivnit ekonomická rozhodnutí, která uživatelé účetní závěrky na jejím základě přijmou.

Při provádění auditu v souladu s výše uvedenými předpisy je naší povinností uplatňovat během celého auditu odborný úsudek a zachovávat profesní skepticismus. Dále je naší povinností:

- Identifikovat a vyhodnotit rizika významné (materiální) nesprávnosti účetní závěrky způsobené podvodem nebo chybou, navrhnout a provést auditovské postupy reagující na tato rizika a získat dostatečně a vhodné důkazní informace, abychom na jejich základě mohli vyjádřit výrok. Riziko, že neodhalíme významnou (materiální) nesprávnost, k níž došlo v důsledku podvodu, je větší než riziko neodhalení významné (materiální) nesprávnosti způsobené chybou, protože soudčší podvodem mohou být tajně dohodny (koluze), falšování, úmyslná opomenutí, nepravdivá prohlášení nebo obcházení vnitřních kontrol vedením účetní jednotky.
- Seznámit se s vnitřním kontrolním systémem účetní jednotky relevantním pro audit v takovém rozsahu, abychom mohli navrhnout auditovské postupy vhodné s ohledem na dané okolnosti, nikoli abychom mohli vyjádřit názor na účinnost jejího vnitřního kontrolního systému.
- Posoudit vhodnost použitých účetních pravidel, přiměřenost provedených úctních odhadů a informace, které v této souvislosti vedení účetní jednotky uvedlo v příloze účetní závěrky.
- Posoudit vhodnost použití předpokladu nepřetržitého trvání při sestavení účetní závěrky vedením účetní jednotky a to, zda s ohledem na shromážděné důkazní informace existuje významná (materiální) nejistota vyplývající z události nebo podmínky, které mohou významně zpochybnit schopnost účetní jednotky nepřetržitě tvrdit. Jestliže dojdeme k závěru, že taková významná (materiální) nejistota existuje, je naší povinností upozornit v naší zprávě na informace uvedené v této souvislosti v příloze účetní závěrky, a pokud tyto informace nejsou dostatečné, vyjádřit modifikovaný výrok. Naše závěry týkající se schopnosti účetní jednotky nepřetržitě tvrdit vycházejí z důkazních informací, které jsme získali do data naší zprávy. Nicméně budoucí události nebo podmínky mohou vést k tomu, že Účetní jednotka ztratí schopnost nepřetržitě tvrdit.
- Vyhodnotit celkovou prezentaci, členění a obsah účetní závěrky, včetně přílohy, a dále to, zda účetní závěrka zobrazuje podkladové transakce a události způsobem, který vede k věrnému zobrazení.





Naši povinnost je informovat představenstvo a dozorčí radu mimo jiné o plánovaném rozsahu a načasování auditu a o významných zjištěních, která jsme v jeho průběhu učinili, včetně zjištěných významných nedostatků ve vnitřním kontrolním systému.

V Praze dne 13. dubna 2017



Ing. Jakub Kovář
evidenční číslo auditora 1959
NEXIA AP a.s.
evidenční číslo auditorské společnosti 096

ROZVAHA
v plném rozsahu
ke dni
31.12.2016
(v celých tisících Kč)

Nemocnice Prachatice, a.s.
IČO 260 95 165
Nehrobová 1015
Prachatice II
383 01

	Brutto	Běžné účtené období		Minulé účtené období
		Rozvaha	Netto	
A. AKTIVA CELKEM	659 188	-238 739	419 449	422 370
B. I. DLOUHODOBÝ MAJETEK	659 552	-239 740	351 112	346 292
1. Dlouhodobý nematkový majetek	6 552	-6 125	427	327
2. Nehmotné výsledky výzkumu a vývoje	174	-174		
3. Obchodní práva	6 121	-5 684	437	327
4. Software	6 092	-5 672	320	327
5. Ostatní dlouhodobý nematkový majetek	257	-257	40	50
B. II. 1. Dlouhodobý imatkový majetek	402 888	-133 043	269 845	263 769
2. Pozemky a stavby	3 835		3 835	3 873
3. Stavby	402 053	-133 043	269 010	259 896
4. Hmotné movité věci a jejich soubory	190 590	-94 817	95 773	47 190
5. Ostatní dlouhodobý imatkový majetek	14 658	-14 603	55	65
6. Jiný dlouhodobý imatkový majetek	14 688	-14 603	85	85
7. Pohledávky zálohy na dlouhodobý imatkový majetek a nedokončené dlouhodobý imatkový majetek	843		843	33 019
8. Převzaté zálohy na dlouhodobý imatkový majetek	843		843	145
C. I. 1. Zůstatky	62 643	-19	62 624	32 674
2. Materiál	9 285		9 285	8 176
3. Vytváření a zrušení	6 361		6 361	6 401
4. Zůvek	2 934		2 934	2 775
5. Zůvek	2 934		2 934	2 775
C. II. 2. 1. Pohledávky	27 441	-19	27 422	27 467
2. Pohledávky na dlouhodobý imatkový majetek	27 441	-19	27 422	27 467
3. Pohledávky - ostatní	3 860		3 860	1 023
4. Sítí - datové pohledávky	12		12	11
5. Kvalitativní poskytnuté zálohy	305		305	51
6. Dobitné účty aktivní	3 099		3 099	1 005
7. Jiné pohledávky	453		453	395
C. IV. 1. Převzaté zálohy	30 172		30 172	30 789
2. Převzaté zálohy na dlouhodobý imatkový majetek	30 172		30 172	30 789
3. Převzaté zálohy na ostatní	30 655		30 655	38 650
4. CASOVÉ ROZLIŠENÍ AKTIV	1 328		1 328	1 627
5. Někdy právní období	305		305	420
6. Příjmy příslušná období	1 023		1 023	1 247



ROZVAHA
v plném rozsahu
31.12.2016
(v celých tisících Kč)

Nemocnice Prachatice, a.s.
IČO 280 95 166
Nehubovská 1015
Prachatice II
383 01

	Běžná účetní období	Mínus účetní období
A. PASIVA CELKEM	419 428	422 370
A. I. VLASTNÍ KAPITÁL	381 050	315 728
A. I. 1. Základní kapitál	386 041	364 641
A. I. 2. Změny rezerv a fondů	3 851	3 851
A. I. 2. 1. Ostatní rezervní fondy	3 851	3 851
A. I. 2. 2. Fondy ze statku	7 904	7 924
A. I. 2. 3. Ostatní rezervní fondy	509	502
A. IV. 2. Statutární a ostatní fondy	509	502
A. V. Výsledek hospodářské minulých let (+/-)	-219	-1 622
A. V. 2. Výsledek hospodářské minulých let (+/-)	-219	-1 622
B. + C. Výsledek hospodářské minulých let (+/-)	38 075	46 533
B. Rezervy	7 681	7 681
B. 4. Ostatní rezervy	5 816	5 816
C. 1. Dlouhodobá závazky	32 259	38 252
C. 1. 1. Dlouhodobá závazky	7 941	7 689
C. 1. 2. Ostatní závazky	24 318	30 563
C. II. 8. Ichničková přirážka záhy	26	26
C. II. 8. 1. Ichničková přirážka záhy	4 500	6 608
4. Závazky z obchodních vztahů	19 697	22 795
4. 3. Závazky k zaměstnancům	6 407	9 621
4. 3. 1. Závazky ze sociálního zabezpečení a zdravotního pojištění	4 288	5 117
4. 3. 2. Ostatní závazky a dluhy	2 119	4 504
7. Lineární zásoby	217	251
D. CASOVÉ ROZLIŠENÍ PASIV	304	711
D. 1. Výsledky příštích období	153	670
D. 2. Výsledky příštích období	151	41

Sestaveno dne: 31.03.2017
Jméno a podpis statutárního orgánu:
Ing. Michal Červák, MBA, MUDr. František Stráský



VÝKAZ ZISKU A ZTRÁTY
v plném rozsahu (v druhovém členění)
za období končící k
31.12.2016
(v celých tisících Kč)

Nemocnice Prachatice, a.s.
IČO 280 95 166
Nehubovská 1015
Prachatice II
383 01

	Běžná účetní období	Mínus účetní období
I. Tržby z prodeje výrobků a služeb	251 145	254 228
II. Tržby za prodej zboží	53 728	53 891
III. Výsledek hospodářské minulých let (+/-)	127 778	127 778
A. 1. Náklady vynaložené na prodej zboží	63 997	65 291
2. Spotřeba materiálů a energie	16 170	16 170
3. Služby	-227	-387
C. Aktivace (-)	169 874	168 947
D. Ostatní náklady	172 126	172 126
1. Náklady na sociální zabezpečení, zdravotní pojištění a ostatní náklady	40 181	40 547
2. Náklady na sociální zabezpečení a zdravotní pojištění	1 944	2 232
3. Ostatní náklady	18 154	17 043
E. 1. Úpravy hodnot dodatečně nahromaděného a hromaděného majetku	18 154	18 154
2. Úpravy hodnot dodatečně nahromaděného a hromaděného majetku - trvalé	18 154	18 154
3. Úpravy hodnot dodatečně nahromaděného a hromaděného majetku - dočasně	0	0
III. 1. Úpravy hodnot dodatečně nahromaděného a hromaděného majetku	6 231	4 788
2. Úpravy hodnot dodatečně nahromaděného a hromaděného majetku	18	150
3. Úpravy hodnot dodatečně nahromaděného a hromaděného majetku	6 094	4 638
F. 1. Ostatní provozní náklady	-890	2 278
2. Zvláštní omezení prodeje dodatečně nahromaděného majetku	35	146
3. Úpravy hodnot dodatečně nahromaděného a hromaděného majetku	146	146
4. Čisté a rozdíly	44	36
5. Rezervy v provozní oblasti a kompletní náklady příštích období	-1 955	-1 201
6. Úpravy hodnot dodatečně nahromaděného a hromaděného majetku	2 197	1 957
7. Úpravy hodnot dodatečně nahromaděného a hromaděného majetku	1 708	1 445
VII. 2. Výnosové útržby a podobná výnosy	34	47
VIII. 2. Úpravy hodnot dodatečně nahromaděného a hromaděného majetku	34	47
IX. 2. Úpravy hodnot dodatečně nahromaděného a hromaděného majetku	156	6
X. 2. Úpravy hodnot dodatečně nahromaděného a hromaděného majetku	280	78
XI. 2. Úpravy hodnot dodatečně nahromaděného a hromaděného majetku	-51	-32
XII. 2. Úpravy hodnot dodatečně nahromaděného a hromaděného majetku	26	1 213
L. 2. Úpravy hodnot dodatečně nahromaděného a hromaděného majetku	-898	-217
M. 2. Úpravy hodnot dodatečně nahromaděného a hromaděného majetku	533	1 430
N. 2. Úpravy hodnot dodatečně nahromaděného a hromaděného majetku	533	1 430
O. 2. Úpravy hodnot dodatečně nahromaděného a hromaděného majetku	291 808	292 922

Sestaveno dne: 31.03.2017
Jméno a podpis statutárního orgánu:
Ing. Michal Červák, MBA, MUDr. František Stráský



PŘEHLED O PĚNĚŽNÍCH TOCÍCH

(výňaz cash-flow)
za období končící k
31.12.2016
(v celých tisících Kč)

Nemocnice Prachatice, a.s.

IČO 280 95 166
Nehrobová 1015
Prachatice II
383 01

Pr.	Strm peněžních prostředků a peněžních ekvivalentů na začátku účetního období	Běžné účetní období	Mimné účetní období
Peněžní toky z běžných činností (průběžná činnost)			
Z.	1 213	25	1 213
A. 1.	15 985	15 985	16 888
A. 1. 1.	18 168	18 168	16 881
A. 1. 2.	-1 183	-1 183	-233
A. 1. 3.	-497	-497	-2
A. 1. 4.	0	0	0
A. 1. 5.	0	0	0
A. 1. 6.	0	0	0
A. 1. 7.	0	0	0
A. 2.	0	0	0
A. 2. 1.	0	0	0
A. 2. 2.	0	0	0
A. 2. 3.	0	0	0
A. 2. 4.	0	0	0
A. 2. 5.	0	0	0
A. 2. 6.	0	0	0
A. 2. 7.	0	0	0
A. 3.	0	0	0
A. 3. 1.	0	0	0
A. 3. 2.	0	0	0
A. 3. 3.	0	0	0
A. 3. 4.	0	0	0
A. 3. 5.	0	0	0
A. 3. 6.	0	0	0
A. 3. 7.	0	0	0
A. 4.	0	0	0
A. 4. 1.	0	0	0
A. 4. 2.	0	0	0
A. 4. 3.	0	0	0
A. 4. 4.	0	0	0
A. 4. 5.	0	0	0
A. 4. 6.	0	0	0
A. 4. 7.	0	0	0
A. 5.	0	0	0
A. 5. 1.	0	0	0
A. 5. 2.	0	0	0
A. 5. 3.	0	0	0
A. 5. 4.	0	0	0
A. 5. 5.	0	0	0
A. 5. 6.	0	0	0
A. 5. 7.	0	0	0
A. 6.	0	0	0
A. 6. 1.	0	0	0
A. 6. 2.	0	0	0
A. 6. 3.	0	0	0
A. 6. 4.	0	0	0
A. 6. 5.	0	0	0
A. 6. 6.	0	0	0
A. 6. 7.	0	0	0
A. 7.	0	0	0
A. 7. 1.	0	0	0
A. 7. 2.	0	0	0
A. 7. 3.	0	0	0
A. 7. 4.	0	0	0
A. 7. 5.	0	0	0
A. 7. 6.	0	0	0
A. 7. 7.	0	0	0
A. 8.	0	0	0
A. 8. 1.	0	0	0
A. 8. 2.	0	0	0
A. 8. 3.	0	0	0
A. 8. 4.	0	0	0
A. 8. 5.	0	0	0
A. 8. 6.	0	0	0
A. 8. 7.	0	0	0
A. 8. 8.	0	0	0
A. 8. 9.	0	0	0
A. 8. 10.	0	0	0
A. 8. 11.	0	0	0
A. 8. 12.	0	0	0
A. 8. 13.	0	0	0
A. 8. 14.	0	0	0
A. 8. 15.	0	0	0
A. 8. 16.	0	0	0
A. 8. 17.	0	0	0
A. 8. 18.	0	0	0
A. 8. 19.	0	0	0
A. 8. 20.	0	0	0
A. 8. 21.	0	0	0
A. 8. 22.	0	0	0
A. 8. 23.	0	0	0
A. 8. 24.	0	0	0
A. 8. 25.	0	0	0
A. 8. 26.	0	0	0
A. 8. 27.	0	0	0
A. 8. 28.	0	0	0
A. 8. 29.	0	0	0
A. 8. 30.	0	0	0
A. 8. 31.	0	0	0
A. 8. 32.	0	0	0
A. 8. 33.	0	0	0
A. 8. 34.	0	0	0
A. 8. 35.	0	0	0
A. 8. 36.	0	0	0
A. 8. 37.	0	0	0
A. 8. 38.	0	0	0
A. 8. 39.	0	0	0
A. 8. 40.	0	0	0
A. 8. 41.	0	0	0
A. 8. 42.	0	0	0
A. 8. 43.	0	0	0
A. 8. 44.	0	0	0
A. 8. 45.	0	0	0
A. 8. 46.	0	0	0
A. 8. 47.	0	0	0
A. 8. 48.	0	0	0
A. 8. 49.	0	0	0
A. 8. 50.	0	0	0
A. 8. 51.	0	0	0
A. 8. 52.	0	0	0
A. 8. 53.	0	0	0
A. 8. 54.	0	0	0
A. 8. 55.	0	0	0
A. 8. 56.	0	0	0
A. 8. 57.	0	0	0
A. 8. 58.	0	0	0
A. 8. 59.	0	0	0
A. 8. 60.	0	0	0
A. 8. 61.	0	0	0
A. 8. 62.	0	0	0
A. 8. 63.	0	0	0
A. 8. 64.	0	0	0
A. 8. 65.	0	0	0
A. 8. 66.	0	0	0
A. 8. 67.	0	0	0
A. 8. 68.	0	0	0
A. 8. 69.	0	0	0
A. 8. 70.	0	0	0
A. 8. 71.	0	0	0
A. 8. 72.	0	0	0
A. 8. 73.	0	0	0
A. 8. 74.	0	0	0
A. 8. 75.	0	0	0
A. 8. 76.	0	0	0
A. 8. 77.	0	0	0
A. 8. 78.	0	0	0
A. 8. 79.	0	0	0
A. 8. 80.	0	0	0
A. 8. 81.	0	0	0
A. 8. 82.	0	0	0
A. 8. 83.	0	0	0
A. 8. 84.	0	0	0
A. 8. 85.	0	0	0
A. 8. 86.	0	0	0
A. 8. 87.	0	0	0
A. 8. 88.	0	0	0
A. 8. 89.	0	0	0
A. 8. 90.	0	0	0
A. 8. 91.	0	0	0
A. 8. 92.	0	0	0
A. 8. 93.	0	0	0
A. 8. 94.	0	0	0
A. 8. 95.	0	0	0
A. 8. 96.	0	0	0
A. 8. 97.	0	0	0
A. 8. 98.	0	0	0
A. 8. 99.	0	0	0
A. 8. 100.	0	0	0
A. 8. 101.	0	0	0
A. 8. 102.	0	0	0
A. 8. 103.	0	0	0
A. 8. 104.	0	0	0
A. 8. 105.	0	0	0
A. 8. 106.	0	0	0
A. 8. 107.	0	0	0
A. 8. 108.	0	0	0
A. 8. 109.	0	0	0
A. 8. 110.	0	0	0
A. 8. 111.	0	0	0
A. 8. 112.	0	0	0
A. 8. 113.	0	0	0
A. 8. 114.	0	0	0
A. 8. 115.	0	0	0
A. 8. 116.	0	0	0
A. 8. 117.	0	0	0
A. 8. 118.	0	0	0
A. 8. 119.	0	0	0
A. 8. 120.	0	0	0
A. 8. 121.	0	0	0
A. 8. 122.	0	0	0
A. 8. 123.	0	0	0
A. 8. 124.	0	0	0
A. 8. 125.	0	0	0
A. 8. 126.	0	0	0
A. 8. 127.	0	0	0
A. 8. 128.	0	0	0
A. 8. 129.	0	0	0
A. 8. 130.	0	0	0
A. 8. 131.	0	0	0
A. 8. 132.	0	0	0
A. 8. 133.	0	0	0
A. 8. 134.	0	0	0
A. 8. 135.	0	0	0
A. 8. 136.	0	0	0
A. 8. 137.	0	0	0
A. 8. 138.	0	0	0
A. 8. 139.	0	0	0
A. 8. 140.	0	0	0
A. 8. 141.	0	0	0
A. 8. 142.	0	0	0
A. 8. 143.	0	0	0
A. 8. 144.	0	0	0
A. 8. 145.	0	0	0
A. 8. 146.	0	0	0
A. 8. 147.	0	0	0
A. 8. 148.	0	0	0
A. 8. 149.	0	0	0
A. 8. 150.	0	0	0
A. 8. 151.	0	0	0
A. 8. 152.	0	0	0
A. 8. 153.	0	0	0
A. 8. 154.	0	0	0
A. 8. 155.	0	0	0
A. 8. 156.	0	0	0
A. 8. 157.	0	0	0
A. 8. 158.	0	0	0
A. 8. 159.	0	0	0
A. 8. 160.	0	0	0
A. 8. 161.	0	0	0
A. 8. 162.	0	0	0
A. 8. 163.	0	0	0
A. 8. 164.	0	0	0
A. 8. 165.	0	0	0
A. 8. 166.	0	0	0
A. 8. 167.	0	0	0
A. 8. 168.	0	0	0
A. 8. 169.	0	0	0
A. 8. 170.	0	0	0
A. 8. 171.	0	0	0
A. 8. 172.	0	0	0
A. 8. 173.	0	0	0
A. 8. 174.	0	0	0
A. 8. 175.	0	0	0
A. 8. 176.	0	0	0
A. 8. 177.	0	0	0
A. 8. 178.	0	0	0
A. 8. 179.	0	0	0
A. 8. 180.	0	0	0
A. 8. 181.	0	0	0
A. 8. 182.	0	0	0
A. 8. 183.	0	0	0
A. 8. 184.	0	0	0
A. 8. 185.	0	0	0
A. 8. 186.	0	0	0
A. 8. 187.	0	0	0
A. 8. 188.	0	0	0
A. 8. 189.	0	0	0
A. 8. 190.	0	0	0
A. 8. 191.	0	0	0
A. 8. 192.	0	0	0
A. 8. 193.	0	0	0
A. 8. 194.	0	0	0
A. 8. 195.	0	0	0
A. 8. 196.	0	0	0
A. 8. 197.	0	0	0
A. 8. 198.	0	0	0
A. 8. 199.	0	0	0
A. 8. 200.	0	0	0
A. 8. 201.	0	0	0
A. 8. 202.	0	0	0
A. 8. 203.	0	0	0
A. 8. 204.	0	0	0
A. 8. 205.	0	0	0
A. 8. 206.	0	0	0
A. 8. 207.	0	0	0
A. 8. 208.	0	0	0
A. 8. 209.	0	0	0
A. 8. 210.	0	0	0
A. 8. 211.	0	0	0
A. 8. 212.	0	0	0
A. 8. 213.	0	0	0
A. 8. 214.	0	0	0
A. 8. 215.	0	0	0
A. 8. 216.	0	0	0
A. 8. 217.	0	0	0
A. 8. 218.	0	0	0
A. 8. 219.	0	0	0
A. 8. 220.	0	0	0
A. 8. 221.	0	0	0
A. 8. 222.	0	0	0
A. 8. 223.	0	0	0
A. 8. 224.	0	0	0
A. 8. 225.	0	0	0
A. 8. 226.	0	0	0
A. 8. 227.	0	0	0
A. 8. 228.	0	0	0
A. 8. 229.	0	0	0
A. 8. 230.	0		

PŘÍLOHA V ÚČETNÍ ZÁVĚRCE K 31. 12. 2016

Účetní jednotka: Nemocnice Prachatice, a.s.
Sídlo: Nebahovská 1015, Prachatice II, 383 01 Prachatice
Právní forma: Akciová společnost
IČO: 260 95 165

Příloha v účetní závěrce k 31. 12. 2016

OBSAH

1.	OBECNÉ ÚDAJE	4
1.1.	ZALOŽENÍ A POPIS SPOLEČNOSTI	4
1.2.	KONSOLIDOVANÁ ÚČETNÍ ZÁVĚRKA	4
1.3.	PŘEDSTAVENSTVO A DOZORČÍ RADA	5
1.4.	ZÁMĚRY A PODATKY V OBCHODNÍM REGISTŘÍKU V ÚPLNĚNÍM ÚČETNÍM OBDOBÍ	6
1.5.	ORGANIZAČNÍ STRUKTURA SPOLEČNOSTI	7
2.	ZÁKLADNÍ VÝCHODISKA PRO VYPRACOVÁNÍ ÚČETNÍ ZÁVĚRKY	8
3.	OBECNÉ ÚČETNÍ ZÁSADY, ÚČETNÍ METODY A JEJICH ZMĚNY A ODCHYLKY	9
3.1.	DLOUHODOBÝ NEHMOTNÝ MAJETEK	9
3.2.	DLOUHODOBÝ HMOTNÝ MAJETEK	10
3.3.	DLOUHODOBÝ FINANČNÍ MAJETEK	11
3.4.	ZASOBY	11
3.5.	POHLEDÁVKY	12
3.6.	PENĚŽNÍ PROSTŘEDKY	12
3.7.	VLASTNÍ KAPITÁL	12
3.8.	ČIZÍ ZDROJE	13
3.9.	LEASING	13
3.10.	DEVIZOVÉ OPERACE	13
3.11.	POUŽITÍ ODHADŮ	13
3.12.	ÚČTOVÁNÍ VÝNOSŮ A NÁKLADŮ	13
3.13.	DAN Z PŘÍJMU	14
3.13.1.	Danové odpisy dlouhodobého majetku	14
3.13.2.	Splacená daň	14
3.13.3.	Odlícená daň	14
3.14.	DOTACE	14
3.15.	NÁSLEDNĚ ÚDAJLSTÍ	14
3.16.	ZMĚNY ÚČETNÍCH METOD	15
4.	DOPLNĚJÍCÍ ÚDAJE K ROZVAZE A VÝKAZU ZISKU A ZTRÁTY	16
4.1.	DLOUHODOBÝ MAJETEK	16
4.1.1.	Dlouhodobý nehmotný majetek (údaje v tis. Kč)	16
4.1.2.	Dlouhodobý hmotný majetek (údaje v tis. Kč)	17
4.1.3.	Drobný dlouhodobý nehmotný a hmotný majetek neuvedený v rozvaze (OTE)	19
4.1.4.	Dlouhodobý majetek zatížený zástavním právem	19
4.1.5.	Bezpłatné získaný dlouhodobý majetek	19
4.1.6.	Opravné položky k dlouhodobému majetku	19
4.2.	ZASOBY	20
4.2.1.	Opravné položky k zásobám	20
4.3.	POHLEDÁVKY	20
4.3.1.	Většová struktura pohledávek z obchodních vztahů	20
4.3.2.	Pohledávky k podnikům ve skupině (neto)	20
4.3.3.	Opravné položky k pohledávkám	20
4.3.4.	Dobudné účty aktivní	21
4.4.	PENĚŽNÍ PROSTŘEDKY	21
4.5.	ČASOVÉ ROZLIŠENÍ AKTIV	21
4.6.	VLASTNÍ KAPITÁL	22
4.6.1.	Změny vlastního kapitálu (v tis. Kč)	22
4.7.	REZERVY	23
4.8.	DLOUHODOBÉ ZAVAZKY	24
4.9.	KRÁTKODOBÉ ZAVAZKY	24
4.9.1.	Většová struktura krátkodobých závazků z obchodních vztahů	24
4.9.2.	Závazky k podnikům ve skupině	25
4.9.3.	Společné závazky z titulu sociálního a zdravotního pojištění a daňové nedoplatky	25
4.9.4.	Dávace	25
4.9.5.	Dobudné účty pasivní	26

Nemocnice Prachatice, a.s.



Příloha v účetní závěrce k 31. 12. 2016

4.10.	ČASOVĚ ROZLIŠENÍ PASIV	30
4.11.	DAN Z PRÍJMU	30
4.11.1.	Dan z příjmu - splatná	30
4.11.2.	Dan z příjmu - odložený	31
4.12.	VÝNOŠY	31
4.13.	SPOTŘEBOVANÉ NAKUPY	31
4.14.	SLUŽBY	31
4.15.	NAKLADY NA ODMĚNY STATUTÁRNÍMU AUDITROVI/AUDITORSKÉ SPOLEČNOSTI	32
4.16.	OSOBNÍ NAKLADY	32
4.17.	ÚDRAVY HODNOT DLOUHODOBĚHO NEHMOTNÉHO A HMOTNÉHO MAJETKU	34
4.18.	INFORMACE O TRANSAKČÍCH SE SPŘÍZENÝMI STRANAMI	34
4.19.	CELKOVÉ VÝDAJE VYNALOŽENÉ NA VÝZKUM A VÝVOJ	34
4.20.	PODROZVAHOVÉ EVIDENCE	35
4.21.	PŘEDPOKLAD NEKONTROLOVANÉHO TRVÁNÍ SPOLEČNOSTI	35
5.	OSTATNÍ DOPLŇUJÍCÍ ÚDAJE	36
6.	VÝZNAMÉ UDÁLOSTI, KTERÉ NASTALY PO ROZVAHOVÉM DNI	38
7.	PŘEHLED O PENĚŽNÍCH TOČÍCH	40

Nemocnice Prachatice, a.s.



3

Příloha v účetní závěrce k 31. 12. 2016

1. OBECNÉ ÚDAJE

1.1. Založení a popis společnosti

Nemocnice Prachatice, a.s. (dále jen „společnost“) byla založena jediným zakladatelem v souladu s ustanovením § 154 a násl. obchodního zákoníku, v platném znění, a to bez větších náhrady akcii podle ust. § 172 obchodního zákoníku, jako akciová společnost, na základě zakladatelské listiny ze dne 16. 09. 2005 a vznikla zapsáním do obchodního rejstříku vedeného Krajským soudem v Českých Budějovicích, oddíl B, vložka 1461, dne 30. září 2005.

Přednětem podnikání společnosti je:

- kompletní poskytování zdravotnických služeb,
- pronájem nemovitosti, bytů a nebytových prostor, bez poskytování jiných než základních služeb zajišťujících řádný provoz nemovitostí, bytů a nebytových prostor,
- hostinská činnost,
- podnikání v oblasti nakládání s nebezpečnými odpady,
- výroba, obchod a služby neuvedené v přílohách 1 až 3 živnostenského zákona,
- silniční motorová doprava – nakládání vnitrostátní provozovaná vozidly o největší povolené hmotnosti do 3,5 tuny včetně, - nakládání vnitrostátní provozovaná vozidly o největší povolené hmotnosti nad 3,5 tuny.

Sídlo společnosti je v ulici Nebahovská 1015, Prachatice II, 383 01 Prachatice.

Společnost má základní kapitál ve výši 369 040 500 Kč.

Účetní závěrka společnosti je sestavena ke dni 31. 12. 2016 (rozvahový den).

Účetním obdobím je kalendářní rok - od 01. 01. 2016 do 31. 12. 2016.

Jediným akcionářem společnosti je Jihočeský kraj se sídlem v Českých Budějovicích, U Zimního stadionu 1952/2, PSČ 370 76, IČO: 708 90 650.

Jediný akcionář	% podíl na základním kapitálu
Jihočeský kraj	100 %
Celkem	100 %

1.2. Konsolidovaná účetní závěrka

Od 01. 01. 2016 je Nemocnice Prachatice, a.s. zahrnuta do konsolidace celku státu ČR. Splněním podmínky významnosti dle § 9 vyhlášky č. 312/2014 Sb., o podmínkách sestavení účetních výkazů za Českou republiku (konsolidace vyhláška státu), ve znění pozdějších předpisů, vznikla společnosti nová informační povinnost a to sestavit Pomocný konsolidáční přehled (PKP) ve stavu k 31. 12. 2016, a to do 31. 07. 2017. Konsolidace státu se provádí po jednotlivých konsolidáčních celcích. Dětem konsolidáčním celkem státu (DKCS) a současně spravující jednotkou pro naši společnost je Kraj, který je dle zákona č. 90/2012 Sb., o obchodních společnostech a

Nemocnice Prachatice, a.s.



Příloha v účetní závěrce k 31. 12. 2016

držitelů (o obchodních korporacích), ve znění pozdějších předpisů, ovládající osobou ve vztahu k Nemocnici Prachatice, a.s.

Výčet konsolidovaných jednotek státu a dalších subjektů je uveden na adrese:
<http://www.mfcr.cz/cs/verejny-sektor/ucetni-ve-a-ucetni-ve-i-statu/ucetni-teforma-verejnych-financi-ucetni-vykaznicivi-statu/vyvet-konsolidovanych-jednotek-statu-a-d>

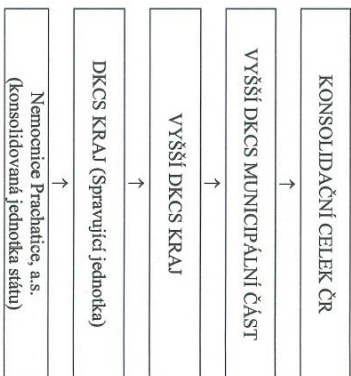

1.3. Představenstvo a dozorčí rada

Představenstvo	Funkce	Jméno
	Předseda	Ing. Michal Černáš, MBA
	Mistopředseda	MUDr. František Stráský
	Člen	Mgr. Miroslav Gros
	Člen	MUDr. Miroslava Čupková
	Člen	Ing. Martin Bláha, MBA
	Člen	RNDr. Jana Krejsová
	Předseda	Hana Pěstová
	Člen	MUDr. Roman Čerkl
	Člen	Petr Svoboda
	Člen	František Sklář
	Člen	Stanislav Rosa
	Člen	Vilém Klapsia
	Člen	Zdeněk Kollar
	Člen	MUDr. Jaroslava Ambrožová

Počet členů statutárního orgánu: 5

Počet členů dozorčí rady: 9

Způsob jednání: Společnost zastupují dva členové představenstva společně, z nichž alespoň jeden musí být ve funkci předsedy nebo mistopředsedy představenstva.

Nemocnice Prachatice, a.s.



Příloha v účetní závěrce k 31. 12. 2016

1.4. Změny a dodatky v obchodním rejstříku v uplynulém účetním období

Rozhodnutím jediného akcionáře ze dne 21. 07. 2016 byl navyšena základní kapitál společnosti upisáním nových akcií o 5 000 tis. Kč na 369 041 tis. Kč. Upisováno bylo 5 ks akcií o jmenovité hodnotě každé akcie 1 000 tis. Kč. Nově upisované akcie jsou akciemi kmenovými, znějícími na jméno, v listinné podobě, veřejně neobchodovatelné a omezené převoditelné pouze se souhlasem valné hromady. Emisní kurz, odpovídající nominální hodnotě akcií, byl splacen peněžním vkladem jediného akcionáře, kterým je Jihočeský kraj. Zapsáno do obchodního rejstříku dne 24. 09. 2016.

Další významné změny v obchodním rejstříku v roce 2016 neustaly.

Nemocnice Prachatice, a.s.



Příloha v účetní závěrce k 31. 12. 2016

1.5. Organizační struktura společnosti

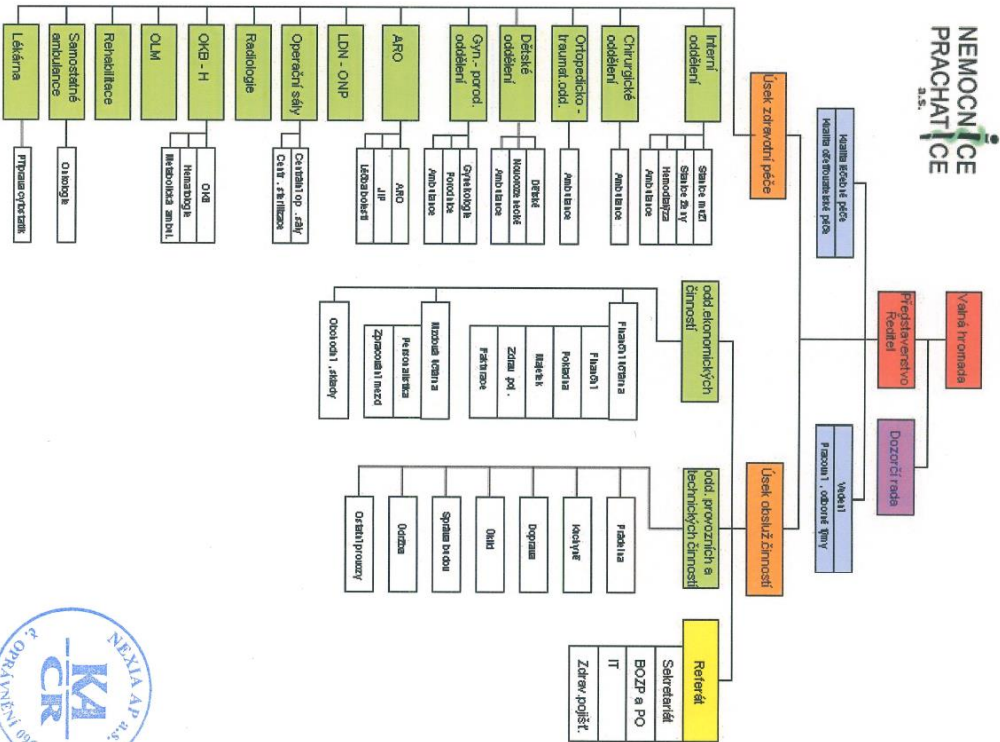

Nemocnice Prachatice, a.s.



Příloha v účetní závěrce k 31. 12. 2016

2. ZÁKLADNÍ VÝCHODISKA PRO VYPRACOVÁNÍ ÚČETNÍ ZÁVĚRKY

Příložená individuální účetní závěrka byla připravena v souladu se zákonem č. 563/1991 Sb., o účetnictví, ve znění pozdějších předpisů (dále jen „zákon o účetnictví“), prováděcí vyhláškou č. 500/2002 Sb., kterou se provádějí některá ustanovení zákona č. 563/1991 Sb., o účetnictví, ve znění pozdějších předpisů, pro účetní jednotky, které jsou podnikateli účtujícími v soustavě podvojného účetnictví, ve znění pozdějších předpisů (dále jen „prováděcí vyhláška k zákonu o účetnictví“), Českými účetními standardy pro podnikatele, v platném znění a vnitropodnikovou směrnici pro účetnictví Nemocnice Prachatice, a.s. ve znění platném pro rok 2016 a 2015.

Na základě požadavků novely zákona o účetnictví a prováděcí vyhlášky platné od 01. 01. 2016 došlo ke změně vykazování položek rozvahy a výkazu zisku a ztráty. Pro zajištění srovnatelnosti těchto položek s minulým účetním obdobím byly položky rozvahy a výkazu zisku a ztráty za rok 2015 příslušně reklasifikovány. Společnost postupovala v souladu s Českým účetním standardem pro podnikatele č. 024 „Srovnatelné období za účetní období započaté v roce 2016“. Minulé účetní období je vykazáno dle nové struktury.

Údaje v této účetní závěrce jsou vyjádřeny v tisících korunách českých (tis. Kč), není-li uvedeno jinak.

Nemocnice Prachatice, a.s.



Příloha v účetní závěrce k 31. 12. 2016

3. OBECNÉ ÚČETNÍ ZÁSADY, ÚČETNÍ METODY A JEJICH ZMĚNY A ODCHYLKY

Účetnictví společnosti respektuje obecné účetní zásady, především zásadu o oceňování majetku historickými cenami, zásadu účtování ve věcné a časové souvislosti, zásadu opatrnosti a předpoklad schopnosti účetní jednotky pokračovat ve svých aktivitách.

Způsob oceňování, které společnosti používala při sestavení účetní závěrky za rok 2016 a 2015 jsou následující:

3.1. Dlouhodobý nehmotný majetek

Dlouhodobým nehmotným majetkem se rozumí nehmotné výsledky výzkumu a vývoje, softwaru, ostatní ocenitelná práva a ostatní dlouhodobý nehmotný majetek.

Nakupovaný dlouhodobý nehmotný majetek se oceňuje pořizovací cenou včetně DPH, která obsahuje cenu pořízení a náklady s pořízením související, dle povahy nakupovaného majetku.

Dlouhodobým nehmotným majetkem se rozumí majetek, jehož doba použitelnosti je delší než jeden rok a jehož ocenění je vyšší než 60 tis. Kč v jednotlivém případě.

Technické zhodnocení, i v případě, že nepřevýšilo u jednotlivého majetku v úhnu za účetní období částku 40 tis. Kč, zvyšuje pořizovací cenu dlouhodobého nehmotného majetku.

Opravy a údržba se účtují do nákladů.

Odписy

Dlouhodobý nehmotný majetek je odpisován do nákladů lineárně od měsíce následujícího po měsíci zařazení na základě jeho předpokládané doby životnosti následujícím způsobem:

	Metoda odpisování	Počet let / %
Nehmotné výsledky výzkumu a vývoje	lineární metoda	6 / 16,70
Softwaru	lineární metoda	4 / 25,00
Ostatní ocenitelná práva	lineární metoda	6 / 16,67
Ostatní dlouhodobý nehmotný majetek	lineární metoda	1 / 100,00

U nehmotného majetku pořízeného formou koupě práva užívání na dobu určitou se stanoví odpisová sazba ve vyšší odpovídající době sledované kupní smlouvou, tak aby se majetek promítl do účetních nákladů za dobu práva užívání rovnoměrně.

Technické zhodnocení se promítá do vstupní ceny již v měsíci zařazení a od tohoto měsíce se také odepisuje.

Nemocnice Prachatice, a.s.



Příloha v účetní závěrce k 31. 12. 2016

Způsob tvorby opravných položek

Na základě provedené inventarizace nebyl identifikován pokles účetní hodnoty u dlouhodobého nehmotného majetku.

3.2. Dlouhodobý hmotný majetek

Dlouhodobým hmotným majetkem se rozumí pozemky, stavby, hmotné movité věci a jejich soubory, oceňovací rozdíly k nabytému majetku a jiný dlouhodobý hmotný majetek.

Nakupovaný dlouhodobý hmotný majetek se oceňuje pořizovací cenou včetně DPH, která obsahuje cenu pořízení, náklady na dopravu a další náklady s pořízením související, dle povahy nakupovaného majetku.

Dlouhodobý hmotný majetek nabytý darováním, vklad dlouhodobého hmotného majetku a inventarizační přebytky dlouhodobého hmotného majetku se oceňují reprodukční pořizovací cenou. Reprodukční pořizovací cena je cena, za kterou byl majetek pořízen v době, kdy se o něm účtuje.

V souvislosti se změnou metodiky účtování darů v roce 2016 (upravené prováděcí vyhláškou k zákonu o účetnictví), nevykazujeme již darovaný dlouhodobý hmotný majetek oprát vlastním kapitálům, nýbrž jako výnos běžného účetního období.

Ocenění dlouhodobého hmotného majetku se snižuje o dotace ze státního rozpočtu.

Dlouhodobým hmotným majetkem se rozumí majetek, jehož doba použitelnosti je delší než jeden rok a jehož ocenění je vyšší než 40 tis. Kč v jednotlivém případě.

Za technické zhodnocení se považuje i zhodnocení majetku (modernizace, rekonstrukce), které v úhnu za účetní období nepřevýšilo v úhnu částku 40 tis. Kč. Technické zhodnocení zvyšuje pořizovací cenu dlouhodobého hmotného majetku.

Opravy a údržba se účtují do nákladů.

Oceňovací rozdíly k nabytému majetku vznikly na základě vkladu příspěvkové organizace Nemocnice Prachatice jako nepeněžité vklad do základního kapitálu obchodní společnosti Nemocnice Prachatice, a.s. Ocenění podniku tj. souboru majetku a závazků bylo provedeno k 31. 12. 2006 metodou čistých aktiv za použití celostního ocenění podniku. Dne 01. 01. 2007 bylo zapřesáno splacení nepeněžitého vkladu, který byl přednětem ocenění do obchodního rejstříku. Aktivní oceňovací rozdíly k nabytému majetku se odpisuje do nákladů rovnoměrně 180 měsíců od účinnosti vkladu.

Odписy

Nově pořízený dlouhodobý hmotný majetek se začíná odpisovat v měsíci, který následuje po měsíci zařazení do užívání. Technické zhodnocení se však promítá do vstupní ceny již v měsíci zařazení.

Nemocnice Prachatice, a.s.



Příloha v účetní závěrce k 31. 12. 2016

Účetní odpisování technicky zhodnoceného dlouhodobého imotného majetku se počítá z aktuální vstupní ceny tj. ze vstupní ceny navýšené o provedené technické zhodnocení dle vzorce:

Účetní odpis = aktuální vstupní cena * odpisová sazba

Přířizovací cena dlouhodobého imotného majetku, s výjimkou pozemků a nedokončeného dlouhodobého imotného majetku, je odpisována po dobu odhadované životnosti majetku do nákladů lineární metodou následujícím způsobem:

	Metoda odpisování	Počet let / %
Budovy	lineární metoda	60 / 1,70
Haly, stavby	lineární metoda	40 / 2,50
Zdravotnická technika	lineární metoda	12 / 8,40
Zdravotnická technika SKP	lineární metoda	10 / 10,00
33.10.11.		
Výpočetní technika	lineární metoda	8 / 12,50
Dopravní prostředky	lineární metoda	8 / 12,50
Inventář	lineární metoda	12 / 8,40
Energetické stroje	lineární metoda	24 / 4,20
Pracovní stroje	lineární metoda	12 / 8,40
Oceňovací rozdíly k nabytému majetku	lineární metoda	15 / 6,67

Zisky či ztráty z prodeje nebo vyřazení majetku jsou určeny jako rozdíly mezi výnosy z prodeje a účetní zůstatkovou hodnotou majetku k datu prodeje a jsou účtovány do výkazu zisku a ztráty.

Způsob tvorby opravných položek

Na základě provedené inventarizace nebyl identifikován pokles účetní hodnoty u dlouhodobého imotného majetku.

3.3. Dlouhodobý finanční majetek

Společnost k rozvahovému dni nemá ani během sledovaného účetního období neměna žadné cenné papíry, podíly či deriváty, tedy ani o nich neúčtovala.

3.4. Zásoby

Nakupované zásoby jsou oceňovány pořizovacími cenami. Pořizovací cena zásob zahrnuje cenu pořízení a náklady s pořízením související – zejména celní poplatky, dopravné, provize, pojistné atd.

Vydáje materiálů ze skladu Materiálně technického zásobování (MTZ) jsou účtovány metodou průměrných skladových cen/vážený aritmetický průměr. Vydáje zásob ze skladu Ústavní lékárny (UL) jsou účtovány metodou dle skutečné pořizovací ceny/FIFO („first-in, first-out“ – první cena pro ocenění přírůstku zásob se použije jako první cena pro ocenění úbytku zásob).

Nemocnice Prachatice, a.s.



Příloha v účetní závěrce k 31. 12. 2016

Způsob tvorby opravných položek

Opravná položka k pomalu obrátkovým a zastaralým zásobám či jinak dočasně znehodnoceným zásobám (expirace) je tvořena na základě analýzy obrátkovosti zásob a na základě individuálního posouzení zásob.

Na základě provedené inventarizace nebyly shledány důvody pro tvorbu opravných položek k zásobám.

3.5. Pohledávky

Pohledávky jsou při svém vzniku oceňovány jmenovitou hodnotou.

Dohadné účty aktivní se oceňují na základě odborných odhadů a propočtů.

Pohledávky i dohadné účty aktivní se rozdělují na krátkodobé (doba splatnosti do 12 měsíců včetně) a dlouhodobé (splatnosti nad 12 měsíců), s tím, že krátkodobé jsou splatné do jednoho roku od rozvahového dne.

Způsob tvorby opravných položek

Ocenění pochybných a nedobytných pohledávek se snižuje pomocí opravných položek na vrub nákladů, a to na základě individuálního posouzení jednotlivých dlužníků a věkové struktury pohledávek.

Na základě provedené inventarizace byly vytvořeny pouze zákonné opravné položky k nepromlčeným pohledávkám s více jak 365 dni po splatnosti ve výši 100% dle §8c Zákona č. 593/1992 Sb. o rezervách pro zjištění základu daně z příjmů.

3.6. Peněžní prostředky

Peněžní prostředky tvoří peníze, peníze v hotovosti a na bankovních účtech.

3.7. Vlastní kapitál

Základní kapitál společnosti se vykazuje ve výši zapsané v obchodním rejstříku Krajského soudu v Českých Budějovicích.

Případné zvýšení nebo snížení základního kapitálu na základě rozhodnutí valné hromady, které nebylo ke dni účetní závěrky zaregistrováno, se vykazuje jako změny základního kapitálu.

Ostatní kapitálové fondy jsou tvořeny dary imotného majetku.

Podle stanov společnosti společnost nevytváří rezervní fond ze zisku nebo z příplatků společníků nad hodnotu vkladů, ke dni účetní závěrky však nebylo zaregistrováno rozhodnutí valné hromady o jeho zrušení po přistoupení k novému zákonu č. 90/2012 Sb., o obchodních společnostech a družstvech (o obchodních korporacích) ve znění pozdějších předpisů.

Nemocnice Prachatice, a.s.



Příloha v účetní závěrce k 31. 12. 2016

Podle stanov společnosti vytváří dále fond sociální, fond odměn a další fondy, pokud o tom rozhodne valná hromada.

3.8. Cizí zdroje

Společnost vytváří zákonné rezervy ve smyslu zákona o rezervách a rezervy na ztráty a rizika v případech, kdy lze s vysokou mírou pravděpodobnosti stanovit tíhlu, výši a termín plnění při dodržení věcné a časové souvislosti.

V účetním období roku 2016 byly tvořeny následující rezervy:

Rezerva na nevyčerpanou dovolenou. V běžném období byla vytvořena sestava pro výpočet rezervy na nevyčerpanou dovolenou přímo ve mzdovém softwaru PAM/VEMA, kde výpočet rezervy vychází z počtu dní nevyčerpané dovolené, který je násoben hodinovým průměrným výdělkem daného zaměstnance a dále násoben procentem odvozu sociálního a zdravotního pojištění ve výši 34 %.

Rezerva na výplatu odměn vedoucích pracovníků (primární, staniční sestry, vedoucí) za splnění ukazatelů KHZ (kritérií imoité zaměstnovanosti). Rezerva byla vytvořena na základě provedených vyhodnocení plnění KHZ, plnění ukazatelů a odhadu vyhodnocení hodnotících pohovorů.

Rezerva na výplatu odměn představenstva za splnění ukazatelů HZ 2016 tvořena nebyla, členové představenstva se příjmy odměn vzdali.

Dlouhodobé i krátkodobé závazky se vykazují ve jmenovitých hodnotách.

Dohadné účty pasivní jsou oceňovány na základě odborných odhadů a propočtů. Rozdělují se na krátkodobé a dlouhodobé.

3.9. Leasing

Společnost ve sledovaném účetním období nepořizovala žádný majetek formou finančního pronájmu ani formou operativního pronájmu.

3.10. Devizové operace

Majetek a závazky pořízené v cizích měnách se oceňují v českých korunách v kurzu platném ke dni jejich vzniku, tj. aktuální kurz České národní banky platný ke dni uskutečnění účetního případu.

K rozvahovému dni byly položky peněžité povahy oceňovány kurzem platným k 31. 12. 2016 vyhlášeným Českou národní bankou.

Realizované i nerealizované kurzové zisky a ztráty se účtují do finančních výnosů nebo finančních nákladů běžného roku.

3.11. Použití odhadů

Sestavení účetní závěrky vyžaduje, aby vedení společnosti používalo odhady a předpoklady, jež mají vliv na vykazované hodnoty majetku a závazků k datu účetní závěrky a na vykazovanou výši výnosů a nákladů za sledované období. Většina společnosti stanovila tyto odhady a předpoklady na základě všech jemu dostupných relevantních informací. Nicméně, jak vyplývá z podstaty odhadu, skutečné hodnoty v budoucnu se mohou od těchto odhadů odlišovat.

Nemocnice Prachatice, a.s.



Příloha v účetní závěrce k 31. 12. 2016

3.12. Účtování výnosů a nákladů

Výnosy a náklady se účtují časově rozlišené, tj. do období, s nímž věcně i časově souvisí.

3.13. Daň z příjmů

3.13.1. Daňové odpisy dlouhodobého majetku

Pro účely výpočtu daňových odpisů je použita lineární metoda.

3.13.2. Splatná daň

Náklad na daň z příjmů se počítá za pomoci platné daňové sazby z účetního zisku zrychleného nebo sníženého o trvale nebo dočasně daňové neuznatelné náklady a nezdanované výnosy (např. tvorba a zúčtování ostatních rezerv a opravných položek, náklady na reprezentaci, rozdíly mezi účetními a daňovými odpisy atd.). Dále se zohledňují položky snižující základ daně (dary), odčítané položky (daňová ztráta, náklady na realizaci projektů výzkumu a vývoje) a slevy na dani z příjmů.

V případě, že účetní závěrka předchází konečnému výpočtu daně z příjmů, vytváří účetní jednotka rezervu na daň z příjmů.

Společnost provedla kalkulaci splatné daně, která prokázala nulovou splatnou daň z příjmu právnických osob za zdaňovací období roku 2016.

3.13.3. Odložená daň

Odložená daňová povinnost odráží daňový dopad přechodných rozdílů mezi zůstatkovými hodnotami aktiv a pasiv z hlediska účetnictví a stanovení základu daně z příjmu s přihlednutím k období realizace.

Výpočet odložené daně je založen na závazkové metodě vycházející z rozvahového přístupu.

Odložená daň resp. její změna je zaúčtována do výsledovky.

Odložené daňové pohledávky a závazky jsou vzájemně započítány a v rozvaze vykazány v celkové neto hodnotě s výjimkou případů, kdy nelze některé dílčí daňové pohledávky započítávat proti dílčím daňovým závazkům, ale taková situace v roce 2016 nenastala.

3.14. Dotace

Dotace je zaúčtována v okamžiku jejího přijetí či nezpochybnitelného nároku na přijetí.

Dotace přijatá na úhradu nákladů se účtuje do provozních výnosů ve věcně a časově souvislosti s účtováním nákladů na stanovený účel.

Dotace přijatá na pořízení dlouhodobého majetku věcně technického zřizování se snižuje pořizovací cenou.

Nemocnice Prachatice, a.s.



Příloha v účetní závěrce k 31. 12. 2016

3.15. Následné události

Dopad události, které nastaly mezi rozvahovým dnem a dnem sestavení účetní závěrky, je zachycen v účetních výkazech v případě, že tyto události poskytl doplňující informace o skutečnostech, které existovaly k rozvahovému dni.

V případě, že mezi rozvahovým dnem a dnem sestavení účetní závěrky došlo k významným událostem zohledňujícím skutečnosti, které nastaly po rozvahovém dni, jsou důsledky těchto události popsány v příloze účetní závěrky, ale nejsou začítovány v účetních výkazech.

3.16. Změny účetních metod

Oceňovací rozdíli k nabytému majetku je vykazován od 01. 01. 2016 na účtu 097100 - *Oceňovací rozdíli k nabytému majetku* /do konce roku 2015 evidován na účtu 027100/. Oprávký k oceňovacímu rozdílu jsou vykazovány ve prospěch účtu 098100 - *Oprávký k oceňovacímu rozdílu* /do konce roku 2015 byly vedeny na účtu 097100/.

V roce 2016 došlo ke sjednocení vykazování darů s principy mezinárodních účetních standardů IAS/IFRS. Přijetí daru je od roku 2016 považováno za výnos běžného období. Nejedná se tedy již o položku zvyšující kapitálové fondy dle pravidel platných do roku 2015. Prováděcí vyhláška k zákonu o účetnictví v § 25, resp. § 33, popř. navazující ČUS č. 019 – Náklady a výnosy bod 4.5.5, resp. 4.6.5, přijaté dary v provozní resp. finanční, oblasť se začítují ve prospěch příslušného účtu účtové skupiny 64 – Jiné provozní výnosy, resp. 66 – Finanční výnosy. V Nemocnici Prachatice, a.s. používáme pro přijaté dary věcné účet 643001 – *Nepeřežení dary*, a pro přijaté dary finanční účet 669001 – *Ostatní provozní výnosy – dary peněžní*.

Od roku 2016 uplatňujeme u přijatých a poskytnutých záloh na vodu a teplo v objektu Nemocnosti ul. 206 a u osvětlení společných prostor a revize plynových kotlů v objektu v Horní ul. 136 rozvahový způsob účtování (do konce roku 2015 byl uplatňován výsledkový způsob účtování přijatých a poskytnutých plnění). Přijaté zálohové platby vykazujeme na účtech 324xxx a poskytnuté zálohové platby na účtech 314xxx. Protože tento způsob účtování splňuje podmínky uvedené v § 36 odst. 11 Zákona o DPH (ti- přijatá a utrazená částka je pro nemocnici přiběžnou položkou a přijatá částka nepřevyšuje utrazenou částku) neuplatňujeme u přijatých zdanitelných plnění nárok na odpočet a současně zálohové platby nepovažujeme za úplatnu za uskutečnění plnění.

U objektu v Nebahovské ul. 1015 (ubytovna „Nová nemocnice“) ponecháváme výsledkový způsob účtování – ten sledujeme jako vhodnější vzhledem k faktu, že dodávka energií (ti, vody, plynu a elektrické energie) je fakturována za celou nemocnici městské a není možné předem stanovit část přijatého plnění, které by souviseło s vybranými zálohami od nájemníků. Navíc u dodávky tepla netvoří cenu tepla pouze náklady na nakoupený plyn, ale i např. opravy v kotelně, mzda topičů aj. Tyto dodávky energií účtujeme na nákladové účty s kráceným nárokem DPH. Přijaté zálohy na energii účtujeme na výnosové účty jako zdanitelná plnění s odvozením DPH v příslušné sazbě.

Nemocnice Prachatice, a.s.



Příloha v účetní závěrce k 31. 12. 2016

4. DOPLNŮJÍCÍ ÚDAJE K ROZVAZE A VÝKAZU ZISKU A ZTRÁTY

4.1. Dlouhodobý majetek

4.1.1. Dlouhodobý nehmotný majetek /údaje v tis. Kč/

Pořizovací cena

Položka DNM	Sav k 31.12.2014	Přifstsky	Úbytky	Sav k 31.12.2015	Přifstsky	Úbytky	Sav k 31.12.2016
Nehm. výsl. vyzkum a vývoje	174	0	0	174	0	0	174
Software	5 513	303	0	5 816	238	0	6 054
Ostatní ocenitelná práva	66	1	0	67	0	0	67
Ostatní DNHM	257	0	0	257	0	0	257
Nedokončený DNHM	0	303	303	0	0	0	0
Celkem	6010	607	303	6314	238	0	6552

Oprávký

Položka DNM	Sav k 31.12.2014	Přifstsky	Úbytky	Sav k 31.12.2015	Přifstsky	Úbytky	Sav k 31.12.2016
Nehm. výsl. vyzkum a vývoje	174	0	0	174	0	0	174
Software	5 416	129	0	5 545	127	0	5 672
Ostatní ocenitelná práva	0	11	0	11	11	0	22
Ostatní DNHM	257	0	0	257	0	0	257
Celkem	5 847	140	0	5 987	138	0	6 125

Zůstatková hodnota

Položka DNM	Sav k 31.12.2015	Sav k 31.12.2016
Nehm. výsl. vyzkum a vývoje	0	0
Software	271	382
Ostatní ocenitelná práva	56	45
Ostatní DNHM	0	0
Nedokončený DNHM	0	0
Celkem	327	427

Nemocnice Prachatice, a.s.



Příloha v účetní závěrce k 31. 12. 2016

V roce 2016 byly hodnotově nejvýznamnější následující přírůstky:

- Software:
- SW pro zálohu virtuálních serverů 128 tis. Kč
 - ePACS virtualizace 82 tis. Kč

4.1.2. Dlouhodobý hmotný majetek /údjaje v tis. Kč/

Pořizovací cena

Položka DHM	Sav k 31.12.2014	Přirůstky	Úbytky	Sav k 31.12.2015	Přirůstky	Úbytky	Sav k 31.12.2016
Pozemky a stavby	388 324	1 613	0	389 937	15 989	38	405 888
- Pozemky	3 873	0	0	3 873	0	38	3 835
- Stavby	384 451	1 613	0	386 064	15 989	0	402 053
Hmotné movité věci a jejich s.	118 542	3 913	1 721	120 734	40 076	260	160 550
- Energet. hnací stroje a zařízení	8 209	0	428	7 781	29 605	0	37 386
- Pracovní stroje a zařízení	9 499	444	1 252	8 691	1 668	0	10 359
- Přístroje a zvl. tech. zařízení	90 806	2 845	0	93 651	5 143	102	98 692
- Dopravní prostředky	5 246	0	0	5 246	2 137	158	7 225
- Inventář	795	209	0	1 004	1 131	0	2 135
- Výpočetní technika	3 987	415	41	4 361	392	0	4 753
Oceňovací rozdíly k nabytému maj.	2 431	0	0	2 431	0	0	2 431
Jiný dlouhodobý hmotný majetek	15 903	0	401	15 502	0	814	14 688
Poskytnuté zálohy na DHM	0	145	0	145	240	385	0
Nedokončený DHM	1 715	37 532	6 373	32 874	25 109	57 140	843
Celkem	526 915	43 202	8 495	561 623	81 414	58 637	584 400

Oprávkový

Položka DHM	Sav k 31.12.2014	Přirůstky	Úbytky	Sav k 31.12.2015	Přirůstky	Úbytky	Sav k 31.12.2016
Pozemky a stavby	119 417	6 761	0	126 178	6 865	0	133 043
- Pozemky	0	0	0	0	0	0	0
- Stavby	119 417	6 761	0	126 178	6 865	0	133 043
Hmotné movité věci a jejich s.	64 984	10 341	1 721	73 604	11 003	260	84 347
- Energet. hnací stroje a zařízení	3 885	494	428	3 951	1 506	0	5 457
- Pracovní stroje a zařízení	6 409	886	1 252	6 033	665	0	6 718
- Přístroje a zvl. tech. zařízení	47 806	8 231	0	56 037	8 077	102	64 012
- Dopravní prostředky	4 100	180	0	4 280	217	158	4 339
- Inventář	323	79	0	402	102	0	504
- Výpočetní technika	2 461	461	41	2 881	436	0	3 317
Oceňovací rozdíly k nabytému maj.	1 297	162	0	1 459	163	0	1 622
Jiný dlouhodobý hmotný maj.	15 818	0	401	15 417	0	814	14 603
Nedokončený DHM	0	0	0	0	0	0	0
Celkem	201 516	17 264	2 122	216 658	18 031	1 074	233 945

Nemocnice Prachatice, a.s.



Příloha v účetní závěrce k 31. 12. 2016

Zůstatková hodnota

Položka DHM	Sav k 31.12.2015	Sav k 31.12.2016
Pozemky a stavby	263 759	272 845
- Pozemky	3 873	3 835
- Stavby	259 886	269 010
Hmotné movité věci a jejich s.	47 130	76 203
- Energet. hnací stroje a zařízení	3 830	31 929
- Pracovní stroje a zařízení	2 638	3 641
- Přístroje a zvl. tech. zařízení	37 613	34 680
- Dopravní prostředky	966	2 886
- Inventář	602	1 631
- Výpočetní technika	1 481	1 436
Oceňovací rozdíly k nabytému maj.	972	809
Jiný dlouhodobý hmotný maj.	85	85
Nedokončený DHM	145	0
Nedokončený DHM	32 874	843
Celkem	344 965	350 785

V roce 2016 byly hodnotově nejvýznamnější následující přírůstky:

Stavby a stavby:

- Rekonstrukce objektu bývalého ředitelství na bývalé mateřské škole (započato v roce 2015) 9 563 tis. Kč
- Rekonstrukce centrálních šaten 2 623 tis. Kč
- Parkoviště pro zaměstnance vč. spojovací chodby 2 381 tis. Kč
- Stavební úpravy interního oddělení vč. kardio amb. 816 tis. Kč
- Rekonstrukce obkladů v kuchyni 360 tis. Kč

Hmotné movité věci a jejich soubory:

- Dokončení rekonstrukce technologii koteleny 29 705 tis. Kč
- započaté v roce 2014 (celková cena k zahrnutí) 2 137 tis. Kč
- Sanitní vozy se zásobou VW T6 Kombi (2ks) 1 475 tis. Kč
- Operativní stůl ALVO SERENADA 940 tis. Kč
- Anesteziologický přístroj AVANCE CS2 927 tis. Kč
- Vakuové stanice na JIP a OS 689 tis. Kč
- Vybavení centrálních šaten 293 tis. Kč
- Switche 359 tis. Kč
- Pracka LAVAMAC APB 180 336 tis. Kč
- Bipolární rektální sonda 253 tis. Kč
- Sítu laparoskopické kylní 216 tis. Kč
- Polystairer – barvicí automat

V roce 2016 byly hodnotově nejvýznamnější následující úbytky:

Pozemky:

- prodej pozemku s parcelním číslem 235/24, travní porost, 466 m² 23 tis. Kč
- prodej pozemku s parcelním číslem 223/1,

Nemocnice Prachatice, a.s.



Příloha v účetní závěrce k 31. 12. 2016

neplodná půda, 1534 m²
Hmotné movité věci a jejich soubory:
- fyzická likvidace sanitní vozidlo 158 tis. Kč
- fyzická likvidace centrifugy 58 tis. Kč

Oceňovací rozdíl k nabytému majetku ve výši 2 431 tis. Kč vznikl v důsledku transformace příspěvkové organizace na obchodní (akciovou) společnost v roce 2006. Majetek kraje byl vložen jako nepeněžitý vklad do základního kapitálu akciové společnosti. Hodnota nepeněžitého vkladu byla stanovena posudkem znalce. Do nákladů byl v roce 2016 zaúčtován odpis oceňovacího rozdílu k nabytému majetku ve výši 163 tis. Kč (v roce 2015 163 tis. Kč).

4.1.3. Drobný dlouhodobý nehmotný a hmotný majetek neuvedený v rozvaze (OTE)

	Stav k 31.12.2015	Přírůstky	Úbytky	Stav k 31.12.2016
Drobný dlouhodobý nehmotný majetek	446	0	0	446
Drobný dlouhodobý hmotný majetek	8 060	1 069	108	9 021

(dále v tis. Kč)

Společnost nepořídila v letech 2016 a 2015 žádný drobný dlouhodobý nehmotný majetek. Drobný dlouhodobý nehmotný majetek se nevykazuje v položce dlouhodobého majetku, ale účtuje se přímo do nákladů.

Společnost pořídila v roce 2016 drobný dlouhodobý hmotný majetek v částce 1 069 tis. Kč a v roce 2015 v částce 1 052 tis. Kč. Tento majetek představuje drobný dlouhodobý hmotný majetek, což jsou ostatní movité věci a soubory movitých věcí s dobou použitelnosti delší než jeden rok nevykazované v položce dlouhodobého majetku – účtuje se o nich jako o zásobách, přímo jednorázově do nákladů.

4.1.4. Dlouhodobý majetek zatížený zástavním právem

Společnost neeviduje žádný dlouhodobý majetek zatížený zástavním právem.

4.1.5. Bezúplatně získaný dlouhodobý majetek

Společnost nezískala v roce 2016 bezúplatně žádný dlouhodobý nehmotný a hmotný majetek. V předcházejícím roce také nikoli.

4.1.6. Opravné položky k dlouhodobému majetku

Společnost neupravila ocenění nehmotného a hmotného dlouhodobého majetku prostřednictvím opravné položky účtované na vrub nákladů, protože nebyla identifikována jeho nižší hodnota na základě provedené fyzické inventury.

Nemocnice Prachatice, a.s.



Příloha v účetní závěrce k 31. 12. 2016

4.2. Zásoby

Hodnota zásob činí k 31. 12. 2016 celkem 9 295 tis. Kč a je tvořena zejména zásobami skladu Materiálně technického zázobování (MTZ), potravin, pohonných hmot (PHM) a výpočetní techniky v celkové hodnotě k 31. 12. 2016 901 tis. Kč (resp. 1 065 tis. Kč k 31. 12. 2015), léky pro nemocnici v celkové hodnotě k 31. 12. 2016 5 460 tis. Kč (resp. 5 336 tis. Kč k 31. 12. 2015) a hodnotou zboží – léků na skladech v lékárně činí k 31. 12. 2016 2 934 tis. Kč (resp. 2 775 tis. Kč k 31. 12. 2015).

4.2.1. Opravné položky k zásobám

Společnost neupravila ocenění zásob prostřednictvím opravné položky účtované na vrub nákladů na základě výsledků inventarizace zásob.

4.3. Pohledávky
4.3.1. Věková struktura pohledávek z obchodních vztahů

Rok	Kategorie	Do				Celkem po splatnosti		
		splatnosti 0 – 90 dní	91 – 180 dní	181 – 360 dní	1 rok a více	splatnosti	Celkem	
2016	Brutto	24 905	65	-1 426	9	19	-1 332	23 572
	Oper. položky	0	0	0	0	-19	-19	23 553
2015	Brutto	24 905	65	-1 426	9	0	-1 351	23 553
	Oper. položky	25 362	93	33	58	51	235	25 997
	Netto	0	0	0	-2	-51	-53	-53
		25 362	93	33	56	0	182	25 544

(dále v tis. Kč)

4.3.2. Pohledávky k podnikům ve skupině (netto)

Název společnosti	Stav k 31.12.2016	Stav k 31.12.2015
Krátkodobé pohledávky k podnikům ve skupině	0	35
Pohledávky mimo skupinu	23 553	25 509
Krátkodobé pohledávky celkem	23 553	25 544

4.3.3. Opravné položky k pohledávkám

Pohledávky	částka v Kč	%	Daňové v Kč
Regulační poplatky	14 670,-	100	14 670,-
Švecová Hanna	1 200,-	100	1 200,-
Domanská Eliška	1 400,-	100	1 400,-
Faltus Stanislav	1 446,-	100	1 446,-
Celkem	18 716,-		18 716,-

V roce 2016 byly vytvořeny daňové opravné položky dle 88c Zákona č. 593/1992 Sb., o rezervách pro zjištění základu daně z příjmů, k pohledávkám v celkové výši 18 716 Kč.

Nemocnice Prachatice, a.s.



Příloha v účetní závěrce k 31. 12. 2016

Zůstatek na účtu opravných položek k 31. 12. 2015 = 52 752,60 Kč
 Nově vytvořené opravné položky v roce 2016 = 17 036,00 Kč
 Rozpuštění OP r. 2015 v důsledku úhrady
 či odpisu pohledávek v roce 2016 = 51 072,60 Kč
 Celkem účet daňových opravných položek = 18 716,00 Kč

4.3.4. Dohadné účty aktivní

Dohadné účty aktivní /smížení nákladů/, ve výši 1 075 tis. Kč, jedná se o bonusy za léky za 4.Q/2016:

Dodavatel	Částka
ViaPharma s.r.o.	36 738,00
Samoz s.r.o.	183 000,00
Phoenix, a.s.	416 902,00
Jihoceské nemocnice, a.s.	201 247,00
Biomedica CS s.r.o.	49 596,00
B. Braun Medical s.r.o.	183 101,00
Alliance Healthcare s.r.o.	4 000,00
Celkem	1 074 634,00

Dohadné účty aktivní /výnosy/ - tvoří dohad na vyúčtování zdravotní péče Zdravotní pojišťovny ministerstva vnitra ve výši 521 tis. Kč a Vojské zdravotní pojišťovny 1 503 tis. Kč.

4.4. Peněžní prostředky

K 31. 12. 2016 a 31. 12. 2015 měla společnost následující zůstatky účtů:

- peněžní prostředky v pokladně - 117 tis. Kč,
- peněžní prostředky na účtech - 30 055 tis. Kč.

4.5. Časové rozlišení aktiv

Nákladů příštích období jsou ve výši 305 tis. Kč a jsou účtovány do nákladů období, do kterého věcně a časově přislouží. Jedná se o odborné kurzy středního zdravotního personálu ve výši 47 tis. Kč, IT služby v částce 52 tis. Kč, akreditace OLM za období 2017-2020 ve výši 64 tis. Kč, akreditace OKB-H za období 2017-2019 ve výši 106 tis. Kč, sportovní tabletové soli v částce 21 tis. Kč, odborné posudky, členské příspěvky a předplacené placené doprady.

Příjmy příštích období jsou ve výši 1 023 tis. Kč a jsou účtovány do výnosů období, do kterého věcně a časově přislouží. Jedná se o doplňky z vyúčtování zdravotní péče, léků a lékův od zdravotních pojišťoven za prosinec 2016 ve výši 64 tis. Kč a přiznané bonusy od dodavatelů léků, lékův a SZM za rok 2016 v částce 959 tis. Kč.

Nemocnice Prachatice, a.s.



Příloha v účetní závěrce k 31. 12. 2016

4.6. Vlastní kapitál

Základní kapitál společnosti se skládá z 3 kusů kmenových akcií na jméno v listinné podobě ve jmenovité hodnotě 10 000 000,- Kč, 332 kusů kmenových akcií na jméno v listinné podobě ve jmenovité hodnotě 1 000 000,- Kč, 60 kusů kmenových akcií na jméno v listinné podobě ve jmenovité hodnotě 100 000,- Kč, 3 kusů kmenových akcií na jméno v listinné podobě ve jmenovité hodnotě 10 000,- Kč, 1010 kusů kmenových akcií na jméno v listinné podobě ve jmenovité hodnotě 1 000,- Kč a 1 kusu kmenové akcie na jméno v listinné podobě ve jmenovité hodnotě 1 000,- Kč a 1 kusu kmenové akcie na jméno v listinné podobě ve jmenovité hodnotě 500,- Kč. Akcie na jméno jsou omezené převoditelné, převod akcií je podmíněn souhlasem valné hromady.

Ostatní kapitálové fondy se skládají z přijatých darů do konce roku 2015, vývem změny metodiky účtování darů od 01. 01. 2016 nedošlo oproti roku 2015 k navýšení ostatních kapitálových fondů.

Fondy ze zisku jsou tvořeny zákonem v rezervním fondem ve výši 7 395 tis. Kč, který je určen ke krytí ztrát společností a sociálním fondem ve výši 509 tis. Kč, který slouží ke krytí sociálních potřeb zaměstnanců.

Na základě rozhodnutí valných hromad společností konaných dne 11. 06. 2015 a 26. 05. 2016 bylo schváleno níže uvedené rozdělení zisku roku 2014 a 2015 (v celých Kč):

	2 014	2 015
Hospodářský výsledek před zdaněním	340 699,35	1 212 471,40
Daň ze zisku splatná	0,00	0,00
Odloužená daň	-545 622,00	-217 066,00
Hospodářský výsledek k rozdělení	886 321,35	1 429 537,40
- příděli rezervnímu fondu	44 316,07	71 476,87
- krytí ztrát minulých let	709 057,07	1 143 629,92
- příděli sociálnímu fondu	132 948,21	214 430,61

Valná hromada společnosti rozhodla nevyplácet podíly na zisku roku 2015 a 2014.

Předpokládané rozdělení zisku za rok 2016 (v celých Kč):

	2 016
Hospodářský výsledek před zdaněním	25 146,09
Daň ze zisku splatná	0,00
Odloužená daň	-507 970,46
Hospodářský výsledek k rozdělení	533 116,55
- příděli rezervnímu fondu	26 655,83
- krytí ztrát minulých let	426 493,24
- příděli sociálnímu fondu	79 967,48

Nemocnice Prachatice, a.s.



Příloha v účetní závěrce k 31. 12. 2016

Přehled akcií vydaných během roku 2016 a 2015 (v tis. Kč):

Druh	2016		2015	
	Počet ks	Imenovitá/Účetní hodnota	Počet ks	Imenovitá/Účetní hodnota
Kmenové akcie *)	5	1 000	1	10 000
			9	1 000
			5	100
Celkem	5	1 000	15	19 500

*) Kmenové akcie znející na jméno, jsou veřejně neobchodovatelné omezené převoditelné pouze se souhlasem valné hromady

Během roku 2016 společnost nevydala žádné vyměnitelné dluhopisy (během roku 2015 takéž nikoli). Celkem tak k 31. 12. 2016 společnost neeviduje žádné vyměnitelné dluhopisy.

4.6.1. Změny vlastního kapitálu (v tis. Kč)

	k 31. 12. 2015	k 31. 12. 2016
Vlastní kapitál	3 75 726	3 81 050
- základní kapitál	3 64 041	3 69 041
- změny základního kapitálu	0	0
- kapitálové fondy	3 951	3 951
- ostatní rezervní fondy, statutární a ostatní fondy	7 826	7 904
- výsledek hosp. minulých let	-1 522	- 379
- výsledek hosp. běž. úč. období	1 430	533

Základní kapitál - zvýšení o částku 5 000 tis. Kč úpisem nových akcií /je zapsáno v OR, Reservní fond - zvýšení o částku 71 tis. Kč přidělem ze zisku.

Ostatní fondy (sociální fondy) - zvýšení o částku 358 tis. Kč /přiděl ze zisku ve výši 214 tis. Kč, splátky půjček, úhrada – zájezdy ve výši 144 tis. Kč/ a snížení o částku 351 tis. Kč /poskytnutí soc. půjček, rekreace, zájezdy, sekání dluhobohů a vzdělávání/.

Výsledek hospodářství minulých let - Neuhrazená ztráta minulých let - snížena o částku 1 143 tis. Kč přidělem ze zisku.

Nemocnice Prachatice, a.s.



Příloha v účetní závěrce k 31. 12. 2016

4.7. Rezervy

Ostatní rezervy byly vytvořeny za účelem krytí budoucích výdajů spojených s vyplacením náhrady mzdy za nevyčerpané dovolené a vyplacením odměn vedoucím pracovníkům za plnění kritérií hmotné zainteresovanosti (KHZ) v roce 2016 na základě rozhodnutí představenstva Nemocnice Prachatice, a.s. ze dne 02. 02. 2017.

	Rezerva na daň z příjmů		Ostatní rezervy		Rezervy celkem
Zůstatek k 31. 12. 2015	0	7 681	7 681		
Tvorba rezerv	0	350	550		
Rozpuštění rezerv	0	-2 415	-2 415		
Zůstatek k 31. 12. 2016	0	5 816	5 816		5 816

Tvorba rezerv:

- ostatní rezerva – dovolená 50 tis. Kč
- ostatní rezerva – odměny představenstvo 0 tis. Kč
- ostatní rezerva – odměny vedoucích pracovníků 500 tis. Kč

Rozpuštění rezerv:

- ostatní rezerva – odměny představenstvo -1 493 tis. Kč
- ostatní rezerva – odměny vedoucích pracovníků -922 tis. Kč

Celková výše dluhobohých rezerv vyhovujících k 31. 12. 2016:

- Ostatní rezerva – odměny představenstvo 0 tis. Kč
- Ostatní rezerva – dovolená 5 316 tis. Kč
- Ostatní rezerva – odměny vedoucích pracovníků 500 tis. Kč

4.8. Dluhobohé závazky

Celková výše dluhobohých závazků, což jsou závazky s dobou splatnosti delší než 1 rok k 31. 12. 2016, je nulová, k 31. 12. 2015 byla výše dluhobohých závazků takéž nulová.

Polozka dlouhodobé závazky obsahuje pouze odložený daňový závazek, který činí k 31. 12. 2016 7 341 tis. Kč, viz bod 4.11.2. Odložená daň.

4.9. Krátkodobé závazky

4.9.1. Věková struktura krátkodobých závazků z obchodních vztahů

Rok	Kategorie	Do splatnosti				Celkem po splatnosti	
		0 - 90 dní	91 - 180 dní	181 - 360 dní	1 - 2 roky	2 a více let	Celkem
2016	Krátkodobé	4 893	7	0	0	0	4 900
2015	Krátkodobé	6 608	0	0	0	0	6 608

Nemocnice Prachatice, a.s.



Příloha v účetní závěrce k 31. 12. 2016

4.9.2. Závazky k podnikům ve skupině

Název společnosti	Stav k 31.12.2016	Stav k 31.12.2015
Nemocnice České Budějovice, a.s.	115	52
Nemocnice Český Krumlov, a.s.	2	11
Jihočeské nemocnice, a.s.	29	34
Celkem krátkodobé závazky k podnikům ve skupině	146	97
Závazky mimo skupinu	4 754	6 511
Krátkodobé závazky celkem	4 900	6 608

4.9.3. Splátné závazky z titulu sociálního a zdravotního pojištění a daňové nedoplatky

Společnost nemá splátné závazky z titulu pojištění na sociální zabezpečení a příspěvku na státní politiku zaměstnanosti. Výše nesplacených závazků z titulu pojištění na sociální zabezpečení a příspěvku na státní politiku zaměstnanosti činila 2 956 tis. Kč k 31. 12. 2016 (3 534 tis. Kč k 31. 12. 2015). Uhrazeno ve splatnosti.

Společnost nemá splátné závazky z titulu veřejného zdravotního pojištění. Výše nesplacených závazků z titulu veřejného zdravotního pojištění činila 1 332 tis. Kč k 31. 12. 2016 (1 583 tis. Kč k 31. 12. 2015). Uhrazeno ve splatnosti.

Společnost nemá vůči misné příslušným finančním orgánům daňové nedoplatky. Závazky vůči finančnímu úřadu ve splatnosti činí 1 380 tis. Kč k 31. 12. 2016 z toho 1 099 tis. Kč činí daň z příjmu ze závislé činnosti za prosinec 2016 (1 480 tis. Kč k 31. 12. 2015) a 281 tis. Kč daňová povinnost DPH za prosinec 2016 (323 tis. Kč k 31. 12. 2015). Uhrazeno ve splatnosti.

4.9.4. Dotace

Rozpis přijatých dotací na investiční a provozní účely (v celých Kč)

Druh dotace	Poskytovatel	Běžné období	Mínulé období
Zajištění provozu NOR v okrese PT	Nemocnice Č. Budějovice	75 070	72 770
Vyrovňovací platba na činnosti nadřazené	Jihočeský kraj, České Budějovice	4 400 000	4 400 000
Grantový program – Podpora vzdělávání lékařů v nemocnicích se sídlem v Jihočeském kraji	Jihočeský kraj, České Budějovice	70 885	0
Dotace – „Stavební úpravy pavilonu č. 3, Nemocnice Prachatice pro účely mateřské školy“	Jihočeský kraj, České Budějovice	0	1 000 000
Dotace – „Vybavení školní zahrady firemní školy Nemocnice Prachatice, a.s.“	Jihočeský kraj, České Budějovice	0	59 532,66
Dotace – „Vybavení firemní mateřské školy Nemocnice Prachatice, a.s. učebními a herními pomůckami“	Jihočeský kraj, České Budějovice	250 000	0

Nemocnice Prachatice, a.s.



Příloha v účetní závěrce k 31. 12. 2016

Zajištění plynutého chodu Národního onkologického registru (NOR)

Mzda pracovníků zajišťující podklady pro NOR	49 248
Sociální a zdravotní pojištění hrazené organizací (34%)	16 744
Odhměny	9 078
Sociální a zdravotní pojištění hrazené organizací (34%)	3 086
Celkem náklady	78 156
Finanční náhrada dle Smlouvy o zpracování osobních údajů	75 070

Vyúčtování dotace na realizaci projektu "Podpora vzdělávání lékařů v nemocnicích se sídlem v Jihočeském kraji" Smlouva o poskytnutí dotace č. SDO/OE/ZI/1816/16

Nákladová položka	Celkové plánované výdaje projektu na rok 2016 (dle žádosti)	Skutčné výdaje projektu na rok 2016	Hrazeno z dotace Jk v roce 2016
1. Provozní výdaje celkem:	150 294	79 054	70 885
1.1. Cestovní náhrady	112 794	34 554	26 385
celkem:	77 094	17 402	9 733
jízdni výdaje	35 700	17 152	16 652
z toho:			
úbytování	0	0	0
vedlejší výdaje - konkrétně:			
1.2. Výdaje na nákup služeb celkem:	37 500	44 500	44 500
z toho: nákup služeb	37 500	44 500	44 500

Plánovaná kalkulace neinvestičního příspěvku 2016 (v Kč)

Činnost mat.	Osobní náklady	Ostatní přímé náklady	Provozní režie	Spol. režie	Zisk 1%	Výnosy bez vr. platby	Vyrovňovací platba Jk
LPS	1	2	3	4	5	7	8
12 000	1 600 000	20 000	30 000	150 000	18 120	330 120	1 500 000
UPS	30 000	6 750 000	130 000	0	900 000	3 388 100	4 500 000
Celkem	42 000	8 350 000	150 000	30 000	1 050 000	3 718 220	6 000 000

Nemocnice Prachatice, a.s.



Příloha v účetní závěrce k 31. 12. 2016

Vypořádání neinvestičního příspěvku dle jednotlivých činností dle Smlouvy o poskytnutí vyrovnávací platby za závazek veřejné služby č. SZS/OSVZ/218/16 (v Kč)

Činnost	Přímý mat.	Osobní náklady	Ostatní přímé náklady	Provozní režie	Spol. režie	Zisk 1%	Výnosy bez vyrovnávací platby	Cena činnosti	Vyrovnávací platba JŘk	Vratka vyrovnávací platby
	1	2	3	4	5	6	7	8	9	10
LPS	11 570	1 552 444	20 680	30 508	141 258	17 565	330 280	1 443 745	1 000 000	0
UPS	25 089	6 443 351	139 521	0	955 671	75 636	3 361 357	4 277 911	3 400 000	0
Celkem	36 659	7 995 795	160 201	30 508	1 096 929	93 201	3 691 637	5 721 656	4 400 000	0

Pozn.: LSP = Lékařská pohotovostní služba, UPS = Pohotovostní služba na ambulancích mimo provozní dobu LPS

Nemocnice Prachatice, a.s. vyčerpala přidělenou vyrovnávací platbu v souladu s uvedenými metodikami a zaslala Jihočeskému kraji, odboru sociálních věcí a zdravotnictví dne 30. 01. 2017 vypořádání vyrovnávací platby za závazek veřejné služby (viz příložená tabulka Vypořádání neinvestičního příspěvku dle jednotlivých činností dle Smlouvy o poskytnutí vyrovnávací platby za závazek veřejné služby za 2016). Tato vyrovnávací platba však nebyla k datu sestavení účetní závěrky ověřena zvlášť auditorem. Jedná se tak o předběžné neauditované částky. Audit této vyrovnávací platby bude proveden po datu účetní závěrky.



Nemocnice Prachatice, a.s.

27

Příloha v účetní závěrce k 31. 12. 2016

Vyúčtování dotace na realizaci projektu "Vybavení firemní mateřské školy Nemocnice Prachatice, a.s., učebními a herními pomůckami"

Smlouva o poskytnutí dotace č.: SDO/OEZI/1573/2016

Prvotní doklad	Externí číslo faktury	Dodavatel	Účel platby	Datum případu	Částka v Kč vč. DPH	Částka v Kč bez DPH	Podíl vlastních peněžních prostředků v %	Podíl vlastních peněžních prostředků v Kč	Část výdajů krytá dotací v Kč	Procentní podíl na celkových výdajích krytých dotací	Rozdělení dotace na díle plnění	Rozdělení přidělené dotace
FP164/01130	4702016	Marcela Klimešová	hračky, nábytek	21.4.2016	31 034,00	25 647,93	40	10 259,17	15 388,76	5,56	13 895	Investiční dotace na akci "Sestava nábytek MŠ ve výši 134 963,- Kč
FP164/01198	2216900648	MAKRA DIDAKTA s.r.o.	nábytek, hrací koutky	11.4.2016	195 000,00	164 396,75	40	65 758,70	98 638,05	35,62	89 061	
FPZ16/00027	2216960016		3 920,00									
FP164/01258	6392016	Marcela Klimešová	křeslo, pohovka	9.5.2016	13 340,00	11 024,79	40	4 409,92	6 614,87	2,39	5 973	
FP164/01383	2216901018	MAKRA DIDAKTA s.r.o.	postýlky vč. matrací	19.5.2016	45 144,00	46 636,37	40	18 654,55	27 981,82	10,11	25 265	
FPZ16/00034	2216920030		11 286,00									
P161/01251	PF16422250	B2B Partner s.r.o.	křeslo lks z faktury	4.5.2016	1 719,50	1 421,09	40	568,44	852,65	0,31	770	
FP164/00975	3662016	Marcela Klimešová	hračky	8.4.2016	16 000,00	13 223,14	40	5 289,26	7 933,88	2,87	7 164	Provozní dotace ve výši 74 065,- Kč
FP164/01566	200609215	INTERPAP Office, s.r.o.	tabule korková	7.6.2016	1 525,00	1 260,00	40	504,00	756,00	0,27	683	
FP164/01679	2216901276	MAKRA DIDAKTA s.r.o.	hračky, pomůcky na cvičení	16.6.2016	13 198,00	13 633,67	40	5 453,47	8 180,20	2,95	7 386	
FPZ16/00040	2216920037		3 299,00									
FP164/01697	10382016	Marcela Klimešová	hračky	28.6.2016	980,00	809,92	40	323,97	485,95	0,18	439	
FP164/01722	9572016	Marcela Klimešová	hračky	15.6.2016	130 023,00	107 788,39	40	43 115,36	64 673,03	23,36	58 394	
FP164/02135	2160105	LUNA PROGRESS s.r.o.	dodávka a montáž herních prvků	16.8.2016	91 512,00	75 629,75	40	30 251,90	45 377,85	16,39	40 972	Investiční dotace na akci "Herní prvky" na hrášť ve výši 40 972,- Kč
Celkem					557 980,50	461 471,80		184 588,72	276 883,08	100,00	250 000	250 000



Nemocnice Prachatice, a.s.

28

Příloha v účetní závěrce k 31. 12. 2016

Propočet přípustné výše investiční podpory pro rok 2016 (v tis. Kč)

Název investiční akce	Plán investice 2016 plánový v tis. Kč	Pd 2016	Co	Op	Zp	Po	Fm
Rekonstrukce centrálních sáten pro personál	2 200 000	2 184 400	2 200 000	15 600			
Dokonečení bytů - 2.NP - budova nové školky	5 287 000	5 227 000	5 287 000	60 000			
Parkoviště pro zaměstnance vč. spojovací chodby	1 936 000	1 925 000	1 936 000	11 000			
Celkový propočet přípustné výše investiční podpory pro rok 2016	9 423 000	9 336 400	9 423 000	86 600	0	0	0

V roce 2016 byl navýšen ZK společnosti o částku 5 000 tis. Kč upsáním nových akcií. Finanční prostředky získané společností zvýšením jejího základního kapitálu byly použity na financování těchto investičních akcí:

- Rekonstrukce centrálních sáten pro personál – celkové náklady na rekonstrukci budovy včetně vnitřního vybavení sáten činily 3 312 tis. Kč, akce byla dokončena v listopadu 2016
- Dokonečení bytů – 2.NP – budova nové školky – celková hodnota investice činila 9 563 tis. Kč, akce byla dokončena v srpnu 2016
- Parkoviště pro zaměstnance vč. spojovací chodby – náklady na vybudování nového parkoviště se vyšplhaly na 2 381 tis. Kč, v listopadu 2016 byla investice dokončena.

Legenda:

- Pd – je Nejvyšší možná dovolená veřejná podpora v daném roce
- Co – je Obvyklá aktuální cena věci, zařízení přístroje, stavby na trhu (dle základním schváleného plánu investic)
- Op – je Poměrná část odpisů plánovaných za daný rok z majetku používaného k plnění závazků služby veřejného zájmu
- Zp – je Poměrná část zisku po zdanění plánovaného z plnění závazků služby veřejného zájmu za daný rok
- Po – je Ostatní veřejná podpora plánovaná v aktuálním roce (ISPROFIN, fondy EU)
- Fm – je Disponibilní složky vlastního kapitálu (u obchodních společností)

Propočet přípustné výše investiční podpory pro rok 2016 nebyl k datu sestavení účetní závěrky ověřen zvlášť auditozem. Jedná se tak o předběžné neaudítované částky. Audit těchto částek bude proveden po datu sestavení účetní závěrky.

4.9.5. Dohadné účty pasivní

Dohadné účty pasivní/nákladů, pojistné/ jsou ve výši 699 tis. Kč a jde o auditorské služby, danové poradenství a vyúčtování tepla za rok 2016 v částce 153 tis. Kč a náklady na pojištění majetku ve výši 546 tis. Kč.

Dohadné položky pasivní/snížení výnosů/ je ve výši 4 718 tis. Kč. Tato položka představuje předpokládané snížení výnosů v důsledku vyúčtování zdravotní péče za rok 2016 – složení: VZP 4 282 tis. Kč, ČPZP 207 tis. Kč a OZP 229 tis. Kč

Nemocnice Prachatice, a.s.



Příloha v účetní závěrce k 31. 12. 2016

4.10. Časové rozlišení pasiv

Výkaly příštích období/ jsou ve výši 153 tis. Kč a jsou účtovány do nákladů období, do kterého věcně a časově přísluší. Jedná se především o nedoplatky z vyúčtování zdravotní péče, léků a léčiv za prosinec 2016.

Výnosy příštích období/ jsou ve výši 151 tis. Kč a jsou účtovány do výnosů období, do kterého věcně a časově přísluší. Jedná se zejména o prodej parkovacích karet na rok 2017 v částce 37 tis. Kč a časové rozlišení nájemné nebytových prostor (mateřské školy) vč. energií fakturované Městu Prachatice za období 1-9/2017 ve výši 109 tis. Kč.

4.11. Daň z příjmů

4.11.1. Daň z příjmů - splatná

Byla provedena kalkulace splatné daně z příjmů právnických osob za rok 2016, nebyl důvod k tvorbě rezervy na daň z příjmů právnických osob za zdaňovací období roku 2016. Nemocnice Prachatice, a.s. má ve zdaňovacím období 2016 nulovou povinnost.

Vzhledem k tomu, že ve zdaňovacím období roku 2017 nepředpokládáme výrazné navýšení výsledku hospodáření, rozhodli jsme se uplatnit cely danový šit z roku 2012 ve výši 4 880 tis. Kč již ve zdaňovacím období 2016. Tímto krokem došlo k výraznému navýšení částky pozastavených danových odpisů oproti roku 2016 na 1 473 8 tis. Kč. Odpisy byly pozastaveny v rámci 3. a 5. odpisové skupiny. Dále jsme odečetli výdaje na podporu odborného vzdělávání učm, sestř a mediků ve výši 1 380 tis. Kč, poskytnutý dar Mateřské školy ve výši 167 tis. Kč (max. 1% ZD) a též slevu na dani v důsledku zaměstnávání osob se ZPS ve výši 289 tis. Kč.

f. 10 Hospodářský výsledek	533 116,55
odložená daň	-507 970,46
f. 10 zisk - HV	25 146,09
f. 40	533 190,12
f. 50	9 236 383,00
Mezisoučet	9 769 573,12
f. 112	1 865 246,70
f. 170 Mezisoučet	7 929 472,51
f. 200 Zůstatok daně	1 865 246,70
f. 230 Odečet zrušeny z minulých let	4 879 620,00
f. 240 Reinvestice 10% výzkum a vývoj	0,00
Odpočet na podporu odborného vzdělávání	1 380 400,00
f. 250 Zůstatok daně po odečtu	1 669 462,51
f. 260 Hodnota danu	1 66 945,00
f. 270 Zastavený ZD	1 502 000,00
f. 290 Daň 19%	285 380,00
f. 300 Sleva na dani	288 993,00
f. 320 Zůpočet daně zaplacené v zahraničí	0,00
f. 340 Celková danová povinnost	-3 613,00

Nemocnice Prachatice, a.s.



Příloha v účetní závěrce k 31. 12. 2016

Založky zaplacené na daň v roce 2016	0,00
Založky zaplacené v roce podání danového přiznání	0,00
Zbývá uhradit	0,00

4.11.2. Daň z příjmů - odložená

Odložený daňový závazek lze analyzovat následovně:

Odložená daň z titulu - postup účtování viz kapitola 3.1.3.3. Daně (v tis. Kč)

Základ odložené daně	k 31. 12. 2016	k 31. 12. 2015
Rozdíly v účení a daňové zaisankové ceně DPH	43 643	52 916
Účení opravné položky k pohledávkám	0	0
Účení opravné položky k zásobám	0	0
Jiné rozdíly OR	809	972
Kumulovaná daňová zraha	0	-4 896
Rezervy	-5 816	-7 681
Závoroti a sociální pojištění - odměny představenstva	0	0
Celkem	38 636	41 310
Sazba daně z příjmů	19 %	19 %
Odložený daňový závazek	7 341	7 849

4.12. Výnosy

(údaje v tis. Kč)

	2016		2015	
	Tuzem. Zahř.	Celkem	Tuzem. Zahř.	Celkem
Prodej léká, SZM	30 914	0	30 914	0
Prodej zboží ostatní	2 821	0	2 821	3 092
Tržby za prodej zboží celkem	33 735	0	33 735	33 591
Závoroti výkony	242 630	0	242 630	0
Regulační poplatky	982	0	982	844
Ost. (provážen, and.)	7 531	0	7 531	0
Tržby za prodej vřisnitř vřrobků a služeb celkem	251 143	0	251 143	254 225

Ve výnosech dále společnost eviduje dotace na provozní účely přijaté ze státního rozpočtu ve výši 4 620 tis. Kč v roce 2016 (v roce 2015 4 473 tis. Kč).

4.13. Spotřebované nákupy

(údaje v tis. Kč)

	2016	2015
Spotřeba materiálu	54 639	54 935
Spotřeba energie	9 258	10 356
Náklady vynaložené na prodané zboží	27 779	27 365
Spotřebované nákupy celkem	91 676	92 656

Nemocnice Prachatice, a.s.



Příloha v účetní závěrce k 31. 12. 2016

4.14. Služby

(údaje v tis. Kč)

	2016	2015
Opravy a udržování	6 195	9 010
Cestovné	469	488
Náklady na reprezentaci	43	150
Telefon, fax, internet	551	613
Výdej drobného nehmotného majetku do užívání	0	23
Nájemné	355	360
Svoz a likvidace odpadu	540	569
Údržba softwaru	1 447	1 358
školení	345	427
Ostatní služby	2 864	3 172
Celkem	12 809	16 170

4.15. Náklady na odměny statutárním auditorov/auditorské společnosti

(údaje v tis. Kč)

	2016	2015
Povinný audit účetní závěrky	85	85
Jiné ověřovací služby	18	36
Daňové poradenství	0	0
Celkem	103	121

Od roku 2010 se tvoří dohady na celkovou hodnotu auditorovských a daňovovch služeb vzáhuujících se k aktuálnímu účetnímu období.

4.16. Osobní náklady

Průměrný prepocítěný počet zaměstnanců a členů vedení společnosti za rok 2016 a 2015 je následující:

2016

(údaje v tis. Kč)

Zaměstnanec	Prům. přep. počet	Mzdové náklady	Soc. a zdrav. zabezpečení	Ostatní náklady	Osobní náklady	Celkem
Zaměstnanec	368,09	120 252	38 214	1 944	160 410	
Vedení společnosti	1,6	1 094	372	0	1 466	
Sl. org. spol	*)	6 200	1 595	0	7 795	
Celkem	369,69	127 546	40 181	1 944	169 671	

*) Orgány společnosti k 31. 12. 2016: 5 členů představenstva, 9 členů dozovčí rady

Nemocnice Prachatice, a.s.



Příloha v účetní závěrce k 31. 12. 2016

2015		(údaje v tis. Kč)			
Zaměstnanci	Prům. přep. počet	Mzdové náklady	Soc. a zdrav. zabezpečení	Ostatní náklady	Osobní náklady celkem
Vedení společnosti	1,6	1 140	388	0	1 528
St. org. spol	*)	6 200	1 589	0	7 789
Celkem	358,74	123 000	38 615	2 232	163 847

*) Orgány společnosti k 31. 12. 2015: 5 členů představenstva, 9 členů dozorčí rady

Průměrný přepočtený počet zaměstnanců dle kategorií

Kategorie	Prům. přep. počet
Lékař s odbornou způsobilostí k výkonu povolání dle §4/L1	12,37
Lékař s odbornou způsobilostí bez odborného dohledu dle §4/L2	8,32
Lékař se specializovanou způsobilostí nebo zvlášť. odb. způs. §4/L3	32,09
Farmaceuti	3,61
Všech. sestra pod odb. dohl. nebo přímým vedením §5/S1	5,90
Všech. sestra bez odborného dohledu §5/S2	51,31
Všech. sestra bez odborného dohledu se spec. způsob. §5/S3	42,01
Všech. sestra s VŠ se spec. způsob. zvl. odb. způsob. §5/S4	3,51
Dětská sestra §5/S3	5,30
Dětská sestra §5/S1	0,42
Dětská sestra §5/S2	8,25
Abzol. stud. přírodopis. zaměření	3,04
Jiné střediskoškolské vzdělání (JOP)	2,48
Nutritivní terapeut	1,75
Porodní asistentka	12,08
Fyzioterapeut	7,97
Laboranti zdravotní	9,72
Radiologický asistent	5,00
Farmaceutický laborant	2,58
Ošetřovatel	11,62
Sanitař	35,76
THP	29,09
Křídle dopravy nemocných a raněných	5,80
Stravovací pracovníci	15,92
Provozní pracovníci	33,97
Údržbaři	4,00
Pracovníci přidělny	10,48

Nemocnice Prachatice, a.s.



Příloha v účetní závěrce k 31. 12. 2016

Typiči	1,00
Pracovníci - vrátnice	4,41
Celkem	369,69

4.17. Úpravy hodnot dlouhodobého nehmotného a hmotného majetku

Úpravy hodnot dlouhodobého nehmotného a hmotného majetku tvoří odpisy dlouhodobého majetku včetně zůstatkové ceny likvidovaného majetku ve výši 18 006 tis. Kč a zúčtované oprávkovy k oceňovacímu rozdílu v částce 162 tis. Kč.

4.18. Informace o transakcích se spřízněnými stranami

V roce 2016 obdrželi členové představenstva odměny nad rámec základního plnění ve výši 2 228 tis. Kč (v roce 2015 byly tyto odměny ve stejné výši).

V roce 2016 a 2015 neobdrželi členové řídících, kontrolních a správních orgánů žádné zálohy, závdavky, zápůjčky, úvěry, přiznané záručky a jiné výhody a nevlastní žádné akcie společnosti.

Společnost běžně prodává výrobky spřízněným stranám. V roce 2016 dosáhl tento objem prodaje 26 tis. Kč (v roce 2015 41 tis. Kč).

- *Nemocnice Český Krumlov, a.s.* - prodej v celkové výši 12 tis. Kč, z toho za laboratorní vyšetření na oddělení klinické biochemie v částce 9 tis. Kč a za prodej zboží 3 tis. Kč.
- *Nemocnice Písek, a.s.* - prodej zboží v celkové výši 14 tis. Kč

Společnost nakupuje výrobky a využívá služeb spřízněných stran v rámci běžné obchodní činnosti podniku. V roce 2016 činily nákupy (včetně manažerských poplatků) 1 630 tis. Kč (k 31. 12. 2015 2 779 tis. Kč).

- *Nemocnice České Budějovice, a.s.* - nákup ve výši 1 843 tis. Kč, převážně za pořízení transportních přípravků ve výši 1 763 tis. Kč, dlouhodobého hmotného majetku výši 49 tis. Kč, lékař. zboží a materiálu ve výši 31 tis. Kč.
- *Nemocnice Český Krumlov, a.s.* - nákup ve výši 28 tis. Kč, zejména za pořízení materiálu v hodnotě 19 tis. Kč a revalidačních kurzů ve výši 9 tis. Kč.
- *Jihočeské nemocnice, a.s.* - nákup ve výši -241 tis. Kč, z toho 232 tis. Kč za činnost obchodního oddělení, 106 tis. Kč za právní a ostatní poradensví, za IT služby SEFIMA 15 tis. Kč, tiskárny PDK 16 tis. Kč a 610 tis. Kč tvořily bonusy k lékařům a SZM

S ostatními spřízněnými osobami neuskutečnila Nemocnice Prachatice, a.s. v účetním období 2016 žádné transakce.

4.19. Celkové výdaje vynaložené na výzkum a vývoj

Nemocnice Prachatice, a.s.



Příloha v účení závěrce k 31. 12. 2016

Společnost v roce 2016 ani 2015 nevyňaložila žádné náklady na výzkum ani vývoj.

4.20. Podrozvahové evidence

V podrozvahové evidenci je veden:	
- majetek v úschově – hotovost	100 tis. Kč
- majetek darovaný, vypůjčený, pronajatý	14 234 tis. Kč
z toho:	
- majetek darovaný nad 40 tis. Kč	1 421 tis. Kč
- majetek darovaný 3-40 tis. Kč	1 298 tis. Kč
- majetek vypůjčený	8 552 tis. Kč
- majetek pronajatý	680 tis. Kč
- ekologizace Nemocnice PT	2 283 tis. Kč
- odepsané pohledávky	667 tis. Kč
celkem podrozvahový účet	15 001 tis. Kč

4.21. Předpoklad nepřetržitého trvání společnosti

Účení závěrka k 31. prosinci 2016 byla sestavena za předpokladu nepřetržitého trvání společnosti.

Nemocnice Prachatice, a.s.



35

Příloha v účení závěrce k 31. 12. 2016

5. OSTATNÍ DOPLNŮJÍCÍ ÚDAJE

Informace o soudních sporech a dalších významných skutečnostech - stav ke dni 31.12.2016 ve změny relevantních skutečností po tomto datu

1. Soudní spory, ve kterých je Nemocnice Prachatice, a.s. žalována (pasivní spory)

Ad a) spory s hodnotou předmětu sporu vyšší než 2 mil. Kč

V roce 2016 žádný spor nezačal ani neprobíhal.

Ad b) spory s hodnotou předmětu sporu nižší než 2 mil. Kč

- **P. Jeř.** – pacient, již v minulosti částečně odškodněný; v červnu 2012 obdržela nemocnice žádost jeho právního zástupce o náhradu škody v celkové výši 535.193,54 Kč; nemocnice zpochybnila doložené posudky o bolesti a ZSÚ; v prosinci 2012 byla podána žaloba o zaplacení 942.793,- Kč s přísl., nemocnice uplatnila námitku promlčené nároku. V červenci 2013 proběhlo jedno přípravné jednání, soud I. st. zadal zpracování ústavního znaleckého posudku. Ústavní znalecký posudek byl na základě požadavků dvakrát doplňován, soudem bylo zadáno i třetí doplnění a lhůta pro zpracování je do 31.3.2017. Vzhledem k tomu, že poskytnutím dřívějšího odškodnění již bylo nemocnici uznáno pochybení, záleží ve sporu spíše na tom, zda soud uzná jako oprávněnou námitku promlčení alespoň některých uplatněných nároků. Věc je hlášena jako pojistná událost.

- **I. Kral.** – v zast. advokátem uplatnila nárok na náhradu škody na zdraví, nedošlo k dohodě o narovnání z důvodu sporu o úhradu nákladů právního zastoupení; HVP přesto v prosinci 2015 vyplatila mimořádně 60.006,- Kč + nemocnice doplatila 1.000,- Kč spolúčastí; pacientka podala žalobu o zaplacení 14.447,- Kč + náklady řízení, vydán elektronický platební rozkaz, nemocnice podala odpor; Okresní soud v Prachaticích rozhodl v květnu 2016 tak, že co do 9.752,20 Kč žalobu zamítl, co do částky 4.694,80 Kč uložil nemocnici uhradit žalobkyni; obě strany se odvolaly, odvolací soud v srpnu 2016 přiznal žalobkyni i částku 9.752,20 Kč a náklady řízení; v listopadu 2016 HVP zajistila připsání plateb na účet udaný advokátem pacientky

- **I. Kral.** – tatáž pacientka jako v předchozím bodu v zast. advokátem v červnu 2016 uplatnila nárok úhradu zadosťučnění (sporný informovaný souhlas) ve výši 100.000,- Kč; pacientka podala návrh na vydání el.plateb-rozkazu, nemocnice v srpnu 2016 nepodala odpor; HVP uhradila pacientce v listopadu 2016 částku 100.000,- Kč, nemocnice uhradila advokátovi na nákladech řízení 13.068,- Kč, které pak následně natrkovala u HVP

2. Soudní spory, ve kterých je Nemocnice Prachatice, a.s. žalobcem (aktivní spory)

Nemocnice Prachatice, a.s. nepodala žádnou žalobu.



36

Příloha v účetní závěrce k 31. 12. 2016

3. Další informace

- Nemocnice Prachatice, a.s. neposkytla žádné záručky v roce 2016
- jiné potenciální závazky, mimosoudní spory apod.:

V. Jar. – v květnu 2016 oznáměna pojišťovně škodní událost, ze strany nemocnice přiznaná nezávinně vznik škody, v srpnu 2016 HVP vyplatila 9 246,- Kč, nemocnice doplatila spoluúčast 1.000,- Kč

ERÚ – v srpnu 2016 podala nemocnice žádost o rozhodnutí sporu s OTE, a.s. ve věci vyplácení podpory výroby elektřiny z kombinované výroby elektřiny a tepla (KVET) – po administrativní chybě nezjištěné Energetickým regulačním úřadem (ERÚ) požadováno vrácení vyplácené podpory. ERÚ vydal dne 19.8.2016 rozhodnutí o opravě zřejmých nesprávností v rozhodnutí z roku 2015, kvůli němuž vznikl spor a požadavek vrácení podpory s blokadou dalšího vyplácení. OTE, a.s. tedy uznala nárok nemocnice na vyplácení podpory a ERÚ správní řízení o žádosti nemocnice zastavil

Nemocnice Prachatice, a.s.



Příloha v účetní závěrce k 31. 12. 2016

6. VÝZNAMNÉ UDÁLOSTI, KTERÉ NASTALY PO ROZVAHOVÉM DNI

Po rozvahovém dni došlo k těmto významným událostem, které nemají dopad na účetní závěrku:

Personální změny v orgánech společnosti

Rozhodnutím jednoho akcionáře ze dne 15. 12. 2016 byly schváleny tyto personální změny v představenstvu a dozorčí radě Nemocnice Prachatice, a.s. k 31. 12. 2016 s účinností od 01. 01. 2017:

- **Představenstvo:** odstoupila MUDr. Miroslava Čupková, MBA ke dni 31. 12. 2016 a na její místo byl zvolen navržený zástupce Kráje Petr Novák
- **Dozorčí rada:** byli odvoláni RNDR. Jana Krejsová, MUDr. Jaroslava Ambrožová, Vilém Klapsis, Zdeněk Kollar, Stanislav Rosa, František Skřáň, ke dni 31. 12. 2016 a zvoleni PaedDr. Jan Klimeš, RNDR. Jana Krejsová, Ing. Martin Malý, Ludmila Pánková, Mgr. Vladimír Pešek a Ing. Bohumil Petrášek

Funkce	Jméno
Představenstvo	
Předseda	Ing. Michal Čarvň, MBA
Mistopředseda	MUDr. František Stráský
Člen	Mgr. Miroslav Gros
Člen	Petr Novák
Člen	Ing. Martin Bláha, MBA
Dozorčí rada	
Předseda	Mgr. Vladimír Pešek
Mistopředseda	RNDR. Jana Krejsová
Člen	Hana Pěšová
Člen	MUDr. Roman Čerkl
Člen	Petr Svoboda
Člen	PaedDr. Jan Klimeš
Člen	Ludmila Pánková
Člen	Ing. Martin Malý
Člen	Ing. Bohumil Petrášek

Právní nejistota

V roce 1993 byla uzavřena Nájemní smlouva s Městem Prachatice, na základě které byl přenechán do nájmu Nemocnici Prachatice, a.s. objekt v Horní ulici 136 a to na dobu určitou do 31. 12. 2018. Nemocnice Prachatice se touto smlouvou zavázala provést na vlastní náklady rekonstrukci objektu, tak, že v něm vybuduje byty I. kategorie. Za tím účelem provedla technické zhodnocení objektu v hodnotě 7 153 tis. Kč. V roce 2008 byla učiněna vzájemná dohoda na základě, které se časově omezilo právo objektu užívat do 31. 05. 2017. K 31. 12. 2016 číni zůstatková cena technického zhodnocení 4 101 tis. Kč a je zachycena jako součást řádku B.II.12. aktiv rozvahy. Na dosavadních jednáních se zástupci Města Prachatice, byla dosazena dohoda, dle které se stanoví aktuální hodnota technického zhodnocení znalcem a dále k uzavření nové nájemní smlouvy, ve které bude nájemné započítáváno proti hodnotě technického zhodnocení. Nájemce bude pokračovat v odpisování technického zhodnocení po dobu trvání nájemního vztahu. Pokud by nedošlo k dosazení dohody, bude nutné technické zhodnocení jednorázově v roce 2017 odpsat.

Nemocnice Prachatice, a.s.



Příloha v účetní závěrce k 31. 12. 2016

Změny ve způsobu odpisování majetku

Na základě naplnění principu významnosti a věcného a poctivého zobrazení majetku v účetnictví účetní jednotky se Nemocnice Prachatice, a.s. rozhodla počínaje účetním obdobím 2017 změnit hodnotu ocenění pro zařazení položek do dlouhodobého majetku. Od 01. 01. 2017 se součástí dlouhodobého nehmotného majetku stávají položky s dobou použitelnosti delší než jeden rok a od výše ocenění, které stanovila účetní jednotka na částku 7 tis. Kč (včetně). Součástí dlouhodobého hmotného majetku konkrétně *Hmotných movitých věcí a jejich souborů* se samostatným technicko-ekonomickým určením a s dobou použitelnosti delší než jeden rok se stávají položky od výše ocenění stanoveného na 5 tis. Kč (včetně).
Složky majetku, které nespĺňují výše uvedené podmínky pro zařazení do dlouhodobého nehmotného majetku, vykazuje Nemocnice Prachatice, a.s. v nákladech. O složkách majetku, které nespĺňují výše uvedené podmínky pro zařazení do dlouhodobého hmotného majetku, účtujeme od 01. 01. 2017 jako o zásobách. Nadále neuvádíme složky majetku pod hodnotovými hranicemi stanovenými účetní jednotkou v operační evidenci.

Nemocnice Prachatice, a.s.



Příloha v účetní závěrce k 31. 12. 2016

7. PŘEHLED O PENĚŽNÍCH TOCÍCH

Přehled o peněžních tocích byl sestaven nepřímou metodou. Peněžní ekvivalenty představují krátkodobý likvidní majetek, který lze snadno a pohotově převést na předem známou částku v hotovosti. Peněžní prostředky a peněžní ekvivalenty lze analyzovat takto:

	31. 12. 2016	31. 12. 2015	(údaje v tis. Kč)
Pokladni hotovost a peníze na cestě	117	118	
Účty v bankách	30 055	38 650	
Peněžní prostředky a peněžní ekvivalenty celkem	30 172	38 768	

Sestaveno
 dne:
 Právní forma účetní
 jednotky:
 Předmět podnikání účetní
 jednotky:
 Jméno a podpis
 statutárního
 orgánu
 společnosti:

31. 03. 2017
 akciová společnost
 komplexní poskytování zdravotnických služeb
 Ing. Michal Čarvaš, MBA, MUDr. František Stráský

Nemocnice Prachatice, a.s.





Zpráva o vztazích společnosti Nemocnice Prachatice, a.s. mezi ovládající a ovládanou osobou za rok 2016

Sestavená v souladu s ustanovením § 82 zákona č. 90/2012 Sb., o obchodních společnostech a družstvech (zákon o obchodních korporacích)

Ing. Michal Čarvaš, MBA, předseda představenstva a MUDr. František Stráský, místopředseda představenstva Nemocnice Prachatice, a.s. (výše specifikované ovládané osoby) vyhotovili tuto zprávu o vztazích mezi společností Nemocnice Prachatice, a.s. jako ovládanou osobou a Jihočeským krajem, vyšším územně samosprávným celkem, jako osobou ovládající a osobami ovládanými stejnou ovládací osobou. Zpráva dále obsahuje smluvní vztahy s propojenými osobami, kterými jsou níže jmenované právnické osoby, jako další osoby ovládané stejnou ovládající osobou a další uvedené subjekty.

Ovládaná osoba:	Nemocnice Prachatice, a.s. Nebahovská 1015, 383 01 Prachatice IČO: 260 95 165
Ovládající osoba:	Jihočeský kraj U Zimního stadionu 1952/2, 370 76 České Budějovice IČO: 708 90 650 jediný akcionář

Tato zpráva o vztazích je zpracována za účetní období 01. 01. 2016 - 31. 12. 2016.

Osoba ovládající Nemocnici Prachatice, a.s. je vyšší územně samosprávný celek Jihočeský kraj, který vlastní 100 % akcií společnosti Nemocnice Prachatice, a.s. Společnost Nemocnice Prachatice, a.s. je ovládána Jihočeským krajem prostřednictvím orgánů akciové společnosti, tedy rozhodnutí jediného akcionáře, vykonávajícího působnost valné hromady v mezích zákona o obchodních korporacích a stanov společnosti, volených orgánů společnosti, tj. představenstva a dozorčí rady, když i tyto orgány vykonávají své pravomoci v mezích zákona o obchodních korporacích a v souladu se stanovami společnosti.

Společnost Nemocnice Prachatice, a.s. byla založena Jihočeským krajem jako společnost, která má za úkol zabezpečovat poskytování komplexních zdravotních služeb občanům jihočeského kraje.

Další pro ovládanou osobu významné propojené osoby (osoby ovládané stejnou ovládací osobou):

- **Jihočeské nemocnice, a.s.** B. Němcové 585/54
370 01 České Budějovice 7
IČO 260 93 804
- **Nemocnice České Budějovice, a.s.** B. Němcové 585/54
370 01 České Budějovice
IČO 260 68 877
- **Nemocnice Český Krumlov, a.s.** Nemocniční 429, Horní Brána
381 01 Český Krumlov
IČO 260 95 149
- **Nemocnice Jindřichův Hradec, a.s.** U Nemocnice 380/III
377 38 Jindřichův Hradec
IČO 260 95 157

- **Nemocnice Písek, a.s.** Karla Čapka 589, Budějovické Předměstí
397 01 Písek
IČO 260 95 190
- **Nemocnice Tábor, a.s.** kpt. Jaroše 2000
390 03 Tábor
IČO 260 95 203
- **Nemocnice Dačice, a.s.** Antonínská 85/II
380 01 Dačice
IČO 281 13 195
- **Nemocnice Strakonice, a.s.** Radomyšlská 336
386 29 Strakonice
IČO 260 95 181
- **Jihočeské letiště České Budějovice a.s.** U Zimního stadionu 1952/2
370 76 České Budějovice
IČO 260 93 545
- **JKORD s.r.o.** Okružní 517/10
370 01 České Budějovice 4
IČO 281 17 018
- **RERA a.s.** B. Němcové 49/3
370 01 České Budějovice
IČO 251 87 937
- **Jihočeský vědeckotechnický park, a.s.** U Zimního stadionu 1952/2
370 01 České Budějovice 7
IČO 280 80 581
- **Informačně-vzdělávací středisko JČK, p.o.**
Pionýrů 499
391 02 Sezimovo Ústí
IČO: 129 07 731
- **Souhrn všech propojených osob je uveden na adrese:**
http://www.kraj-jihocesky.cz/175/seznam_krajem_zrizovanych_organizaci.htm

1) Smluvní vztahy mezi osobou ovládanou a osobou ovládající

Nemocnice Prachatice, a.s. jako osoba ovládaná, uzavřela v účetním období od 01. 01.2016 do 31. 12. 2016 s Jihočeským krajem, jako osobou ovládající, tyto smlouvy:

Výše dotace na činnosti nehrazené ze zdravotního pojištění byla poskytnuta ovládající osobou osobě ovládané dle smlouvy č. SZS/OSVZ/218/16 ve výši **4.400.000,- Kč** na základě **Smlouvy o poskytnutí dotace.**

Výše dotace na realizaci projektu „**Podpora vzdělávání lékařů v nemocnicích se sídlem v Jihočeském kraji**“ byla poskytnuta ovládající osobou osobě ovládané dle smlouvy č. SDO/OEZI/1816/2016, reg. č. 11-001-16 ve výši **94 000,- Kč** na základě **Smlouvy o poskytnutí dotace.**

Výše dotace na realizaci projektu „**Vybavení firemní mateřské školy Nemocnice Prachatice, a.s. učebními a herními pomůckami**“ byla poskytnuta ovládající osobou osobě ovládané dle smlouvy

č. SDO/OEZI/1573/2016, reg. č. 14-03-006 ve výši 250 000,- Kč na základě Smlouvy o poskytnutí dotace.

Rozhodnutí valné hromady: Usnesení č. 827/2016 /RK – 92 ze schůze Rady Jihočeského kraje dne 21. 07. 2016, navýšení základního kapitálu o 5 000 000,00 Kč na částku 369 040 500,00 Kč.

Další uzavřené smlouvy:

Smlouva o centralizovaném zadávání – centralizovaný nákup elektřiny a plynu – předmětem je realizace centralizovaného nákupu elektřiny a plynu do odběrných míst Jihočeského kraje – na Českomoravské komoditní burze Kladno. Smlouva uzavřena 05. 09. 2014 s účinností od 01. 01. 2015 na dobu neurčitou.

Představenstvo ovládané osoby prohlašuje, že ovládané osobě z výše uvedených vzájemných vztahů s osobou ovládající nevznikla žádná újma.

2) Smluvní vztahy mezi osobou ovládanou a osobami ovládanými stejnou ovládací osobou.

Nemocnice Prachatice, a.s. má uzavřeny následující smlouvy s osobami ovládanými stejnou ovládací osobou:

Jihočeské nemocnice, a.s.

1. Příkazní smlouva č. 1 (100/2016)

- Platnost od 26. 05. 2016 na dobu neurčitou
- Předmětem smlouvy jsou komplexní služby, popř. dílčí služby v oblasti zadávání veřejných zakázek podle ZVZ a služby spočívající v širší činnosti centrálního obchodního oddělení.
- Cena sjednána dohodou – roční paušál

Nemocnice České Budějovice, a.s.

1. Smlouva o spolupráci v oblasti specializačního vzdělávání (73/2007)

- Platnost od 24. 10. 2007 na dobu neurčitou
- Předmětem smlouvy je vzdělávání lékařů pro obory chirurgie, vnitřní lékařství, dětské lékařství, gynekologie a porodnictví, anesteziologie a resuscitace, klinická biochemie.
- Ceny dle aktuálního ceníku NČB

K této smlouvě uzavřen **Dodatek č. 1 (219/2016)**

- Platnost od 21. 07. 2016
- Předmětem smlouvy je vzdělávání lékařů pro obory chirurgie, dětské lékařství, gynekologie a porodnictví, anesteziologie a resuscitace, klinická biochemie.
- Ceny dle aktuálního ceníku NČB

2. Smlouva o sdružení č. 2 (45/2010)

- Uzavřena dne 18. 05. 2010 na dobu neurčitou
- Předmětem smlouvy je společné provádění činností a úkonů veřejného zadavatele podle Zákona o veřejných zakázkách, na jejímž zadání mají zájem všichni účastníci sdružení.
- Účelem sdružení není nabývání ani hromadění majetkových hodnot.

3. Smlouva o spolupráci (160/2014)

- Platnost od 23. 10. 2014 na dobu neurčitou
- Předmětem smlouvy je provádění mikrobiologických laboratorních vyšetření smluvní laboratoří.
- Úhrady za provedená vyšetření budou účtovány zdravotní pojišťovně.

4. Smlouva o spolupráci (38/2015)

- Platnost od 26. 03. 2015 na dobu neurčitou
- Předmětem smlouvy je příprava zaměstnanců ZZ. k atestaci v oboru radiologie a zobrazovací metody.
- Úhrady za umožnění absolvování praktické stáže svých lékařů budou zaplacený dle aktuálního ceníku platného v NČB.

5. Smlouva o zpracování osobních údajů NOR (161/2016)

- Platnost od 20. 10. 2016 do 31. 12. 2016
- Předmětem smlouvy je sběr, příprava a předávání osobních údajů regionálnímu správci pro potřeby vedení NOR.
- Cena na úrovni ceny obvyklé, se závazkem hradit cenu bezhotovostním převodem finančních prostředků.

6. Dohoda o zajištění laboratorních vyšetření ve smluvní laboratoři (187/2014)

- Platnost od 15. 12. 2014 na dobu neurčitou
- Předmětem smlouvy je zajištění laboratorních vyšetření klinických vzorků, a to za účelem zajištění požadavků stanovených ČSN EN/ISO 15189.
- Úhrady za provedená vyšetření budou účtovány zdravotní pojišťovně.

7. Smlouva o spolupráci v oblasti specializačního vzdělávání (131/2016)

- Platnost od 23. 07. 2016 na dobu neurčitou
- Předmětem smlouvy je vzdělávání lékařů v oboru vnitřní lékařství.
- Ceny dle aktuálního ceníku NČB

Na základě rámcových smluv o specializačním vzdělávání byly uzavřeny následující dílčí smlouvy, které se vztahují ke sledovanému období.

- Smlouva o umožnění absolvování odborné stáže (1/2016)
- Smlouva o umožnění absolvování odborné stáže (27/2016)
- Smlouva o umožnění absolvování odborné stáže (28/2016)
- Smlouva o umožnění absolvování odborné stáže (29/2016)
- Smlouva o umožnění absolvování odborné stáže (42/2016)
- Smlouva o umožnění absolvování odborné stáže (53/2016)
- Smlouva o umožnění absolvování odborné stáže (60/2016)
- Smlouva o umožnění absolvování odborné stáže (85/2016)
- Smlouva o umožnění absolvování odborné stáže (137/2016)
- Smlouva o umožnění absolvování odborné stáže (187/2016)

Nemocnice Tábor, a.s.

1. Smlouva o sdružení č. 2 (45/2010)

- Uzavřena dne 18. 05. 2010 na dobu neurčitou
- Předmětem smlouvy je společné provádění činností a úkonů veřejného zadavatele podle Zákona o veřejných zakázkách, na jejímž zadání mají zájem všichni účastníci sdružení.
- Účelem sdružení není nabývání ani hromadění majetkových hodnot

Nemocnice Český Krumlov, a.s.

1. Smlouva o sdružení č. 2 (45/2010)

- Uzavřena dne 18. 05. 2010 na dobu neurčitou
- Předmětem smlouvy je společné provádění činností a úkonů veřejného zadavatele podle Zákona o veřejných zakázkách, na jejímž zadání mají zájem všichni účastníci sdružení.
- Účelem sdružení není nabývání ani hromadění majetkových hodnot

2. Dohoda o zajištění laboratorních vyšetření ve smluvní laboratoři (181/2014)

- Platnost od 15. 12. 2014 na dobu neurčitou
- Předmětem smlouvy je zajištění laboratorních vyšetření klinických vzorků, a to za účelem zajištění požadavků stanovených ČSN EN/ISO 15189
- Úhrady za provedená vyšetření budou účtovány zdravotní pojišťovně

3. Dohoda o provedení rekvalifikace (220/2016)

- Platnost od 26. 10. 2016 do 30. 11. 2016
- Předmětem dohody je zabezpečení rekvalifikace na pracovní činnost Všeobecný sanitář
- Úhrady za umožnění absolvování praktické stáže svých sanitářů budou zaplacený dle aktuálního ceníku platného v NČK

Nemocnice Jindřichův Hradec, a.s.

1. Smlouva o sdružení č. 2 (45/2010)

- Uzavřena dne 18. 05. 2010 na dobu neurčitou
- Předmětem smlouvy je společné provádění činností a úkonů veřejného zadavatele podle Zákona o veřejných zakázkách, na jejímž zadání mají zájem všichni účastníci sdružení.
- Účelem sdružení není nabývání ani hromadění majetkových hodnot

Nemocnice Strakonice, a.s.

1. Smlouva o sdružení č. 2 (45/2010)

- Uzavřena dne 18. 05. 2010 na dobu neurčitou
- Předmětem smlouvy je společné provádění činností a úkonů veřejného zadavatele podle Zákona o veřejných zakázkách, na jejímž zadání mají zájem všichni účastníci sdružení.
- Účelem sdružení není nabývání ani hromadění majetkových hodnot

Nemocnice Písek, a.s.

1. Smlouva o sdružení č. 2 (45/2010)

- Uzavřena dne 18. 05. 2010 na dobu neurčitou
- Předmětem smlouvy je společné provádění činností a úkonů veřejného zadavatele podle Zákona o veřejných zakázkách, na jejímž zadání mají zájem všichni účastníci sdružení.
- Účelem sdružení není nabývání ani hromadění majetkových hodnot

Na základě Smlouvy o absolvování odborné stáže byly uzavřeny tyto smlouvy, které se vztahují ke sledovanému období.

- Smlouva o umožnění absolvování odborné stáže (102/2016)
- Smlouva o umožnění absolvování odborné stáže (138/2016)
- Smlouva o umožnění absolvování odborné stáže (174/2016)

Nemocnice Dačice, a.s.

1. Smlouva o sdružení č. 2 (45/2010)

- Uzavřena dne 18. 05. 2010 na dobu neurčitou
- Předmětem smlouvy je společné provádění činností a úkonů veřejného zadavatele podle Zákona o veřejných zakázkách, na jejímž zadání mají zájem všichni účastníci sdružení.
- Účelem sdružení není nabývání ani hromadění majetkových hodnot

Jihočeské letiště České Budějovice a.s.

Nejsou uzavřeny žádné vzájemné obchodní vztahy.

JIKORD s.r.o.

Nejsou uzavřeny žádné vzájemné obchodní vztahy.

Jihočeský vědeckotechnický park, a.s.

Nejsou uzavřeny žádné vzájemné obchodní vztahy.

RERA a.s.

Nejsou uzavřeny žádné vzájemné obchodní vztahy.

Informačně-vzdělávací středisko JČK, p.o.

Nejsou uzavřeny žádné vzájemné obchodní vztahy.

Jiné právní úkony:

3) **Jiné právní úkony a plnění nad rámec čl. 2 této zprávy, které byly v účetním období učiněny v zájmu propojených osob**

a) **Prodej** - na straně prodeje byly uskutečněny transakce v celkové výši 26 384,- Kč s těmito subjekty:

- Nemocnice Český Krumlov, a.s. - prodej v celkové výši 11 833,- Kč, z toho za laboratorní vyšetření na oddělení klinické biochemie v částce 9 200,- Kč a za prodej zboží 2 633,- Kč,
- Nemocnice Písek, a.s. – prodej zboží v celkové výši 14 551,- Kč

b) **Nákup** - na straně nákupu byly uskutečněny transakce v celkové výši 1 630 456,62 Kč s těmito subjekty:

- Nemocnice České Budějovice, a.s. - nákup ve výši 1 843 220,62 Kč, převážně za pořízení transfuzních přípravků ve výši 1 763 486,10 Kč, dlouhodobého hmotného majetku výši 49 000,- Kč, léků, zboží a materiálu ve výši 30 734,52 Kč,
- Nemocnice Český Krumlov, a.s. - nákup ve výši 27 784,- Kč, zejména za pořízení materiálu v hodnotě 19 162,- Kč a rekvalifikační kurzy ve výši 8622,- Kč,
- Jihočeské nemocnice, a.s. – nákup ve výši -240 748,- Kč, z toho 231 856,- Kč za činnost obchodního oddělení, 106 348,- Kč za právní a ostatní poradenství, za IT služby SEFIMA 15 124,- Kč, číselníky PDK 16 456,- Kč a 610 532,- Kč tvořily bonusy k lékům a SZM

S ostatními spřízněnými osobami neuskutečnila Nemocnice Prachatice, a.s. v účetním období 2016 žádné transakce.

4) Ostatní opatření

V účetním období, za které je tato zpráva vyhotovována, tedy od 01. 01. 2016 - 31. 12. 2016, nebyla ovládanou osobou přijata nebo uskutečněna žádná ostatní opatření v zájmu nebo na popud propojených osob.

5) Závěrečné prohlášení statutárního orgánu společnosti Nemocnice Prachatice, a.s.

Představenstvo prohlašuje, že do Zprávy o vztazích mezi propojenými osobami společnosti Nemocnice Prachatice, a.s. uvedlo veškeré mu známé smlouvy uzavřené s propojenými osobami, plnění a protiplnění poskytnutá propojeným osobám, jiné právní úkony učiněné v zájmu těchto osob a veškerá opatření přijatá nebo uskutečněná v zájmu nebo na popud těchto osob v účetním období od 01. 01. 2016 do 31. 12. 2016. Představenstvo dále prohlašuje, že společnosti Nemocnice Prachatice, a.s. nevznikla z těchto smluv nebo opatření majetková újma.

V Prachaticích dne 31. 3. 2017

.....
Ing. Michal Čarvaš, MBA
Předseda představenstva
Nemocnice Prachatice, a.s.

.....
MUDr. František Stráský
Místopředseda představenstva
Nemocnice Prachatice, a.s.

NEMOCNICE
PRACHATICE
NEMOCNICE PRACHATICE, a.s.
IČO: 1015, 383 20 Prachatice

*S důvěrou k nám,
spokojeni od nás...*



Kontaktní údaje:

Nemocnice Prachatice, a.s.
Nebahovská 1015
383 01 Prachatice

Tel: +420 388 600 111

Fax: +420 388 600 184 (173)

E-mail: nempt@nempt.cz

URL: www.nempt.cz

FB: www.facebook.com/nempt

Datová schránka: 5zpf7c

