

# VÝROČNÍ ZPRÁVA

7

1

0

2



## NEMOCNICE PRACHATICE, a.s.



Jihočeský kraj



Vážené dámy, vážení pánové,

Nemocnice Prachatic i v minulém roce pracovala na modernizaci a zvyšování kvality péče. Potvrdila tak, že patří k dynamicky rozvíjejícím se zdravotnickým zařízením, které má důležitou roli v holdingu Jihočeských nemocnic.

Významným projektem loňského roku byla Modernizace přístrojů a zvýšení kvality návazné péče v Nemocnici Prachatic, který v sobě zahrnuje jak obnovu, tak navýšení komfortu pacientů i zdravotnického personálu doplněním vybavení především pro správnou a včasnou diagnostiku, ale i na léčbu a návaznou rehabilitaci. V roce 2017 se díky tomuto projektu podařilo modernizovat vybavení gastroenterologické ambulance (8,9 mil. Kč) a zakoupeny byly i dva nové rentgeny na RDO, které poskytnou lepší zobrazovací možnosti s menší zátěží radiací pro pacienty (6,8 mil. Kč).

Z dalších investičních akcí loňského roku zmiňme úpravu povrchu parkovišť v areálu, modernizaci prádelny, kdy stará pračka prošla kompletní generální opravou a byla k ní zakoupena nová moderní prokladová pračka na 90 kilogramů prádla, a nákup automatického imuno hematologického analyzátoru pro oddělení klinické biochemie a hematologie.

V modernizaci se pokračuje i v roce 2018. Ze zmíněného projektu IROP Modernizace přístrojů a zvýšení kvality návazné péče budou i letos obměňovány a modernizovány přístroje. Na nové vybavení se mohou těšit na rehabilitaci, jednotce intenzivní a resuscitační péče a v laboratořích oddělení klinické biochemie a hematologie.

Od začátku roku jsou postupně instalovány na všech lůžkových stanicích nové elektricky polohovatelné postele. Výměna zvyšuje pohodlí pacientů a snižuje fyzickou námahu zdravotnického personálu při jejich obsluze. Současně s novými postelemi bylo zakoupeno i 135 nočních stolků, které usnadňují pobyt na lůžku, pomáhají při konzumaci pokrmů a chrání osobní věci pacientů. Noční stolek zvyšuje samostatnost a soběstačnost pacienta, ale také spoří čas a redukuje potřebu pacienta o osobní péči. Kromě výše zmíněného Nemocnice Prachatic uspěla v žádostech o dotaci z dotačního programu e-Health, díky čemuž bude investovat do informačních technologií. Zajistí tak do budoucna vyšší ochranu dat, jejich lepší využívání i nové aplikace pro personál i pacienty.

Nejvýznamnější stavební investicí, která Nemocnici Prachatic v dalším období čeká, bude bezesporu přístavba dvoupatrové budovy ke stávajícímu objektu do prostoru mezi chirurgickou ambulancí a komplementem II. V těchto místech by měly vzniknout ambulance urgentního příjmu. Realizace stavby je plánovaná na rok 2018 až 2019. Držím palce, ať se vše daří dle plánu!

Mgr. Ivana Stráská  
hejtmanka Jihočeského kraje

## OBSAH

1.	Vedení nemocnice, statutární orgány	
	1.1. Představenstvo	6
	1.2. Dozorčí rada	7
	1.3. Zpráva dozorčí rady	8
	1.4. Základní údaje	9
	1.5. Vyjádření dle § 21 zák.č. 563/1991 Sb. o účetnictví	10
	1.6. Organizační struktura	12
	1.7. Poradní orgány	13
	1.8. Předmět činnosti	
	1.8.1. Hlavní	14
	1.9. Vedoucí pracovníci	
	1.9.1. Zdravotnická činnost	15
	1.9.2. Ostatní činnosti	15
2.	Úsek zdravotní péče	
	2.1. Lůžkový fond	16
	2.2. Základní kapacitní a výkonové ukazatele	17
	2.2.1. Ambulantní péče	18
	2.2.2. Komplement	19
	2.3. Lékárna	22
3.	Úsek obslužných činností – personalistika	
	3.1. Průměrné mzdy	23
	3.2. Počty zaměstnanců	23
	3.3. Vzdělanostní struktura lékařů	25
	3.4. Porovnání nemocnosti	25
	3.5. Nástup absolventů	26
4.	Úsek obslužných činností – ekonomika	
	4.1. Náklady, výnosy, hospodářský výsledek	27
	4.2. Movitý a nemovitý majetek	27
	4.3. Jednotlivé položky nákladů	28
	4.4. Jednotlivé položky tržeb	28
	4.5. Hospodářský výsledek	29
	4.6. Sociální fond	29
	4.7. Smluvní vztahy se zdravotními pojišťovnami	32
	4.8. Stav pohledávek za odběrateli	32
	4.9. Investice	33
5.	Úsek obslužných činností – provoz	
	5.1. Odpadové hospodářství	37
	5.2. Stravovací provoz	38
	5.3. Prádelna	39
	5.4. Dopravní zdravotní služba	40
	5.5. Ostatní doprava	40
	5.6. Areál nemocnice	41
	5.7. Parkování v areálu nemocnice	43
	5.8. Bytové hospodářství	44
	5.9. Středisko úklidu	44
	5.10. Recepce	44
	5.11. Energetika	
	5.11.1. Elektrická energie	45
	5.11.2. Zemní plyn	46
	5.11.3. Voda	46
	5.11.4. Požární ochrana	47
	5.11.5. BOZP	47
6.	Vztah s veřejností	
	6.1. Pochvaly a stížnosti pacientů	48
	6.2. Projekt Nemocnice ČR	50
7.	Mimořádné události	51
8.	Akreditace a certifikace	51
	8.1. Akreditované pracoviště OLM	52
	8.2. Akreditované pracoviště OKB-H	53
	8.3. Zvláštní postupy pro vysoce kvalifikované zaměstnance z Ukrajiny	56
9.	Významné události	57
10.	Přehled dárců	70
11.	Redakční rada	71



## Úvodní slovo předsedy představenstva



Vážené dámy a pánové, kolegové, zdravotníci, spoluobčané,

jestliže začínáte číst tyto řádky, tak jste otevřeli naši výroční zprávu za rok 2017, ve které bychom Vám chtěli přiblížit, co prachatické nemocnici tento rok přinesl a co se nám podařilo zrealizovat.

Mám-li hodnotit uplynulý rok, tak si dovoluji říct, že nemocnice, respektive všichni její zaměstnanci odvedli velký kus práce, aby zabezpečili provoz a postarali se o všechny plánované i akutní pacienty, kteří chtěli naše služby využít. Za to bych jim rád poděkoval a stejně tak i za loajalitu k prachatické nemocnici. Poděkování a uznání těch, kteří se u nás léčili, či jejich rodinných příslušníků, potěší a výrazně převažují nad nespokojeností, které je ve společnosti v dnešní době bohužel mnoho. Pochvalná slova a uznání našich pacientů i mne zahřejí vždy na srdci a naplňují pocitem hrdosti na naši malou rodinnou nemocnici a práci všech našich zaměstnanců.

V minulém roce jsme poskytli nemocniční péči na našich 146 akutních lůžkách celkem 6 388 pacientů s průměrnou ošetřovací dobou 5,21 dne. Dalších 152 pacientů se léčilo na lůžkách následné péče či sociálních lůžkách v průměru 48 dní. Na operačních sálech jsme stejně jako v minulých letech provedli na 2 000 operací. V naší lékárně jsme vydali bezmála 40 tisíc receptů. V odborných ambulancích jsme ošetřili více jak 47 tisíc pacientů, provedli 6 137 dialýz, více jak 1,7 milionu laboratorních vyšetření, 17 329 ultrazvuků, 4 086 snímků na CT a více jak 32 tisíc rentgenových vyšetření. Náš stravovací provoz připravil jídlo pro 40 tisíc lůžkodnů pacientům a 53 tisíc jídel pro zaměstnance i cizí firmy. Prádelna s novým vybavením letos vyprala bezmála 183 tun prádla, z toho pro nemocnici 125 tun a zbytek pro naše zákazníky.



Úspěšně jsme prošli externím recertifikačním auditem ISO. Uspěli jsme i ve 12. ročníku ankety Nejlepší nemocnice ČR 2017, kde naše nemocnice obsadila v absolutním pořadí 4. místo v rámci 155 hodnocených nemocnic ČR a v rámci kraje jsme se umístili na krásném 2. místě. Po letech se povedlo navázat spolupráci s římskokatolickou farností v oblasti duchovní péče a byly obnoveny pravidelné bohoslužby v nemocniční kapli. Pochlubit se můžeme i úspěchem a umístěním v soutěži Nej sestřička, kdy zástupkyně prachatické nemocnice, Marie Kahudová z OTO postoupila do finále a získala titul Miss Sympatie.

Za velký úspěch považuji získání dotačních prostředků z programů IROP Návazná péče a E-Health. Pro naši malou nemocnici je to významná pomoc pro její další rozvoj. Díky těmto prostředkům pořizujeme nové moderní přístroje, které zaměstnancům nemocnice usnadňují práci a umožňují ještě lepší péči o pacienty. Letos se podařilo modernizovat vybavení gastroenterologické ambulance, poskytující péči, včetně screeningových vyšetření pacientům nejen z Prachaticka. Nové rentgeny poskytnou lepší zobrazovací možnosti s menší zátěží radiace pro snímkané pacienty. Investice do IT zajistí do budoucna vyšší ochranu dat, jejich lepší využívání i nové aplikace pro personál i pacienty. Nemocnice je také již několik let plně pokryta wi-fi, což si nejen hospitalizovaní pacienti velmi pochvalují.

Pro pohodu i bezpečnost pacientů i zaměstnanců se snažíme dělat hodně. Za poslední roky se otevřela mateřská školka, rozšířilo parkoviště, modernizovali se prostory i vybavení nemocnice. Zakládáme si na osobním lidském přístupu, příjemném prostředí, čistotě, rodinné atmosféře i výborné nemocniční kuchyni. Po velkém úspěchu předchozího roku bylo pro děti našich zaměstnanců uspořádáno o prázdninách 6 turnusů letního příměstského tábora.

Zlepšování prostředí a zázemí nejen pro pacienty, ale i velkou část zaměstnanců se nám dařilo i v roce 2017. Došlo k několika modernizacím částí nemocnice. Stavebně byla zrekonstruována interna II a centrální operační sály. Rekonstrukcí prošla ambulance bolesti i patientské zázemí na radiodiagnostickém oddělení či před interní, kardiologickou a nefrologickou ambulancí, kam do čekáren pacientům byly pořízeny nové židle a lavice. Částečnou rekonstrukcí prošlo i gyn.-por. oddělení, zrekonstruovány byly sociály v krčku před ambulancí a úprava sociálu na pooperačním pokoji. Nový koberec dostalo parkoviště v areálu nemocnice a ke konci roku proběhla i velká oprava na úseku kanalizace, která nám zapříčinila havárii vody v říjnu 2015. Byla modernizována nemocniční prádelna. Na konci roku jsme objednali 125 nových postelí včetně matrací a 140 nočních stolků pro naše pacienty na všech lůžkových odděleních, které byly dodány začátkem roku 2018.

Ekonomicky byl letošní rok pro nemocnici ve znamení stabilizace a skončil v zisku 1 482 tis. Kč. Na osobních nákladech jsme vyplatili meziročně o 17,5 mil. Kč více a průměrná mzda vzrostla o více než 2 500 Kč. Po dohodě s odbory byly od 1. 1. 2018 tarifní mzdy opět zvýšeny všem zaměstnancům v průměru o 10%.

Jediné, co se letos nepodařilo, je podpis rámcových smluv se zdravotními pojišťovkami na dalších 5 let. Ačkoli jsme iniciovali jednání za celou skupinu jihočeských nemocnic i s podporou Jihočeského kraje, tak díky neochotě zdravotních pojišťoven došlo pouze k prodloužení stávající smlouvy o rok. Jednání budou pokračovat i v roce 2018 a věřím, že skončí dohodou, umožňující další rozvoj a stabilitu naší nemocnice.

V letošním roce se i naší nemocnice ve větší míře dotkly problémy s nahrazením odcházejících zaměstnanců, především zdravotních sester. Situaci se podařilo zvládnout díky organizačním změnám a hlavně pracovnímu nasazení mnoha zaměstnanců nemocnice, čehož si velmi cením. Navíc se to vůbec neprojevovalo na produkci, která byla dokonce větší než v referenčním období, což jen ukazuje důvěru pacientů v prachatickou nemocnici a kvalitu poskytované zdravotní péče. Věřím, že se bude dařit i v dalších letech a naši nemocnici budeme dále rozvíjet.

Přeji Vám zajímavé čtení na následujících stránkách naší výroční zprávy, která je doplněna i spoustou fotek ze života v naší nemocnici.

# 1. Statutární orgány

## 1.1. Představenstvo

- **Složení představenstva od 01.01. – 27.04.2017:**  
Předseda: Ing. Michal Čarvaš, MBA  
Místopředseda: MUDr. František Stráský  
Členové: Ing. Martin Bláha, MBA  
Petr Novák  
Mgr. Miroslav Gros
  
- **Složení představenstva od 28.04. – 30.06.2017:**  
Předseda: Ing. Michal Čarvaš, MBA  
Místopředseda: MUDr. František Stráský  
Členové: Ing. Martin Bláha, MBA  
Mgr. Miroslav Gros
  
- **Složení představenstva od 01.07. – 19.07.2017:**  
Předseda: Ing. Michal Čarvaš, MBA  
Členové: MUDr. František Stráský  
Mgr. Miroslav Gros
  
- **Složení představenstva od 20.07. – 31.12.2017:**  
Předseda: Ing. Michal Čarvaš, MBA  
Členové: MUDr. František Stráský  
Mgr. Miroslav Gros  
MUDr. Zuzana Roithová, MBA



## 1.2. Dozorčí rada

Dozorčí rada je jmenována Radou Jihočeského kraje a její činnost se řídí Stanovami Nemocnice Prachatic, a.s.

### ■ Složení dozorčí rady od 01.01. - 11.05.2017:

Předseda:	Mgr. Vladimír Pešek
Místopředseda:	RNDr. Jana Krejsová
Členové:	PaedDr. Jan Klimeš
	Ing. Martin Malý
	Ludmila Pánková
	Ing. Bohumil Petrášek
	MUDr. Roman Čerkl
	Hana Pěstová
	Petr Svoboda

### ■ Složení dozorčí rady od 12.05.-31.12.2017:

Předseda:	Ing. Bohumil Petrášek
Místopředseda:	Ing. Martin Malý
Členové:	RNDr. Jana Krejsová
	Ludmila Pánková
	Mgr. Bc. Jiří Heller
	Zdeněk Kutil
	MUDr. Roman Čerkl
	Hana Pěstová
	Petr Svoboda





## 1.3. Zpráva dozorčí rady



### NEMOCNICE PRACHATICE a.s.

Zapsaná v obchodním rejstříku vedeném u KS v Č. Budějovicích v oddílu B, vložka 1461

Nebahovská 1015, 383 01 Prachatice, IČO: 26095165 DIČ: CZ26095165

Bankovní spojení: Moneta Money Bank Prachatic, č.ú.: 175609387/0600

telefon: 388 600 111, fax: 388 600 184/173, e-mail: : nempt@nempt.cz, ID DS: 5zpf7c

www.nempt.cz, www.facebook.com/nempt

Datum/č.j.: 27. 4. 2018

Vyřizuje: Marcela Květoňová/sekretariát

Telefon: 388 600 281

### Zpráva Dozorčí rady za rok 2017

Dozorčí rada jako kontrolní orgán společnosti Nemocnice Prachatic, a.s. se sešla v roce 2017 na pěti řádných zasedáních. Vždy byla usnášeníschopná.

Na svých zasedáních projednávala veškeré záležitosti, které jsou právními předpisy, stanovami společnosti a rozhodnutím jediného akcionáře v působnosti valné hromady svěřeny dozorčí radě, včetně materiálů, jejichž předložení si v rámci své kontrolní činnosti od představenstva vyžádala.

Na těchto zasedáních se zabývala především:

- komplexním hospodařením společnosti,
- průběžným hospodařením společnosti v průběhu roku 2017 a nakládáním s majetkem společnosti,
- dohlížením nad účelným a hospodárným vynakládáním investičních i provozních finančních prostředků v souladu s orgány společnosti,
- dohlížením na schválený finanční a investiční plán,
- dohledem na jednání se zdravotními pojišťovnami o rámcových smlouvách, uzavírání dodatků a dohod o cenách pro rok 2017 a vyúčtování se ZP,
- schválením stanov společnosti,
- rozvojovými a koncepčními projekty směrem k představenstvu společnosti.

Na svém zasedání dne 27. 4. 2018 projednala výsledky hospodaření společnosti za rok 2017 a přezkoumala roční účetní uzávěrku, ověřenou auditorskou společností NEXIA AP a.s. Praha.

Dozorčí rada vyslovila souhlas s roční uzávěrkou s konstatováním, že tato uzávěrka podává věrný a poctivý obraz aktiv a pasiv společnosti Nemocnice Prachatic, a.s. ke dni 31.12.2017 a nákladů, výnosů a výsledku hospodaření za rok 2017 v souladu s českými účetními předpisy.

Dozorčí rada doporučuje valné hromadě schválit účetní uzávěrku Nemocnice Prachatic, a.s. za rok 2017.

Tentýž den Dozorčí rada projednala představenstvem předložený návrh na rozdělení hospodářského zisku a doporučuje valné hromadě ke schválení.

  
 .....  
 Ing. Bohumil Petrášek, předseda DR

## 1.4. Základní údaje

- **Název:** Nemocnice Prachatice, a.s.
- **Sídlo:** Nebahovská 1015, Prachatice II, 383 01 Prachatice
- **Právní forma:** akciová společnost
- **IČO:** 260 95 165
- **Jediný akcionář:** Jihočeský kraj
- **Základní kapitál:** 373 040 500,- Kč
- **Datum vzniku společnosti:** 16. září 2005
- **Datum zápisu společnosti:** 30. září 2005
- **Předmět hlavní činnosti:**
  - komplexní poskytování zdravotnických služeb
- **Předmět další činnosti:**
  - pronájem nemovitostí, bytů a nebytových prostor, bez poskytování jiných než základních služeb zajišťujících řádný provoz nemovitostí, bytů a nebytových prostor
  - hostinská činnost
  - podnikání v oblasti nakládání s nebezpečnými odpady
  - výroba, obchod a služby neuvedené v přílohách 1 až 3 živnostenského zákona
  - silniční motorová doprava - nákladní vnitrostátní provozovaná vozidly o největší povolené hmotnosti do 3,5 tuny včetně,
  - nákladní vnitrostátní provozovaná vozidly o největší povolené hmotnosti nad 3,5 tuny





## **1.5. Vyjádření dle § 21 zák. č. 563/1991 Sb. o účetnictví**

Vývoj účetní jednotky předpokládáme stejný jako v roce 2017. Finanční plán na rok 2018 je vyjádřen plánovaným ziskem 15 tis. Kč (plánované celkové náklady 343 295 tis. Kč a plánované celkové tržby 343 310 tis. Kč).

Účetní jednotka nemá pobočku ani jinou část obchodního závodu v zahraničí.

V otázkách ochrany životního prostředí se Nemocnice Prachatice, a.s. řídí platnou legislativou. Na úseku ochrany ovzduší je to zejména zákon č. 201/2012 Sb., o ochraně ovzduší, v platném znění a další související předpisy. Po rekonstrukci v roce 2015 byla kotelna nemocnice zařazena do nižší kategorie zdrojů znečištění ovzduší (do 5 MW). Periodicky jsou prováděna autorizovaná měření emisí, jejichž výsledky vyhovují předepsaným požadavkům.

Nakládání s odpady se nemocnice řídí platnou legislativou, zejména zákonem č. 185/2001 Sb., o odpadech v platném znění a navazujícími prováděcími předpisy. Z nich vychází i Provozní řád odpadového hospodářství nemocnice. Na likvidaci odpadů spolupracuje nemocnice s těmito firmami: Rumpold s.r.o. Tábor, Sběrné suroviny Prachatice, Technické služby Prachatice a EKO-PF s.r.o. Hlincová Hora.

V otázkách pracovně právních vztahů se nemocnice řídí Zákoníkem práce a navazující Kolektivní smlouvou sjednanou od 1. 11. 2015 na dobu neurčitou, jejíž součástí je i Mzdová směrnice. Úrovni pracovně právních vztahů, zajištění sociálního smíru v organizaci, jakož i péči o zaměstnance a jejich rozvoji je věnovaná trvalá pozornost.





## VÝZNAMÉ UDÁLOSTI, KTERÉ NASTALY PO ROZVAHOVÉM DNI

Po rozvahovém dni došlo k těmto významným událostem, které nemají dopad na účetní závěrku:

Od 01. 01. 2018 došlo ke sjednocení rozvahových účtů tř. 1, 2, 3 a 4 a to na úrovni analytického členění napříč organizacemi zahrnutými v holdingu jihočeských nemocnic. Cílem je navázat na jednotný postup v účtování výnosů a nákladů a dosáhnout tak jednotného postupu v účtování a vykazování srovnatelných údajů. Při sestavení nového účtového rozvrhu bylo nutné upravit členění jednotlivých rozvahových položek i vzhledem k nové oznamovací povinnosti vůči Centrálního systému účetních informací státu (CSÚIS).

Pro sestavení čtvrtletního výkazu o příjmech a výdajích (Cash flow) **přímou metodou** je zapotřebí zejména správně identifikovat, zda je protistrana v transakci jednotkou patřící do **sektoru vládních institucí** tj. instituce zařazená v registru ekonomických subjektů do sektorů 13110, 13130 a 13140 a zároveň také upravit členění pohledávek a závazků vzhledem k členění daného výkazu.

Z hlediska Nemocnice Prachatice, a.s. se jedná o tyto obchodní partnery:

### A) Ústřední vládní instituce (ESA:13110)

- Český rozhlas a Česká televize
- OTE, a.s.
- Fakultní nemocnice
- Ministerstva
- Úřad práce ČR

### B) Místní vládní instituce (ESA:13130)

- Základní školy
- Obce a města
- Jihočeský kraj
- Nemocnice - v holdingu, menší nemocnice v ČR

### C) Fondy sociálního zabezpečení (ESA:13140)

- Zdravotní pojišťovny

## **Přepočet cizoměnových operací**

S účinností od 01. 01. 2018 se Nemocnice Prachatice, a.s. rozhodla využívat pro přepočet cizí měny na českou měnu ke dni uskutečnění účetního případu pevný kurz, kterým se rozumí kurz stanovený vnitřní směrnicí o účetnictví na základě kurzu devizového trhu vyhlášeného Českou národní bankou, používaný účetní jednotkou po předem stanovenou dobu. Stanovenou dobou se rozumí jedno účetní období. V případě nákupu či prodeje cizí měny za českou měnu budeme k okamžiku ocenění nadále používat kurz, za který byly tyto hodnoty nakoupeny či prodány tj. skutečný kurz dle § 24 odst. 6 Zákona č. 563/1991 Sb., o účetnictví.

Tento kurz se použije taktéž pro přepočet cizí měny na českou ke dni vzniku povinnosti přiznat daň nebo přiznat uskutečněné plnění dle § 4 odst. 5 Zákona č. 235/2004 Sb., o dani z přidané hodnoty.

## 1.6. Organizační struktura

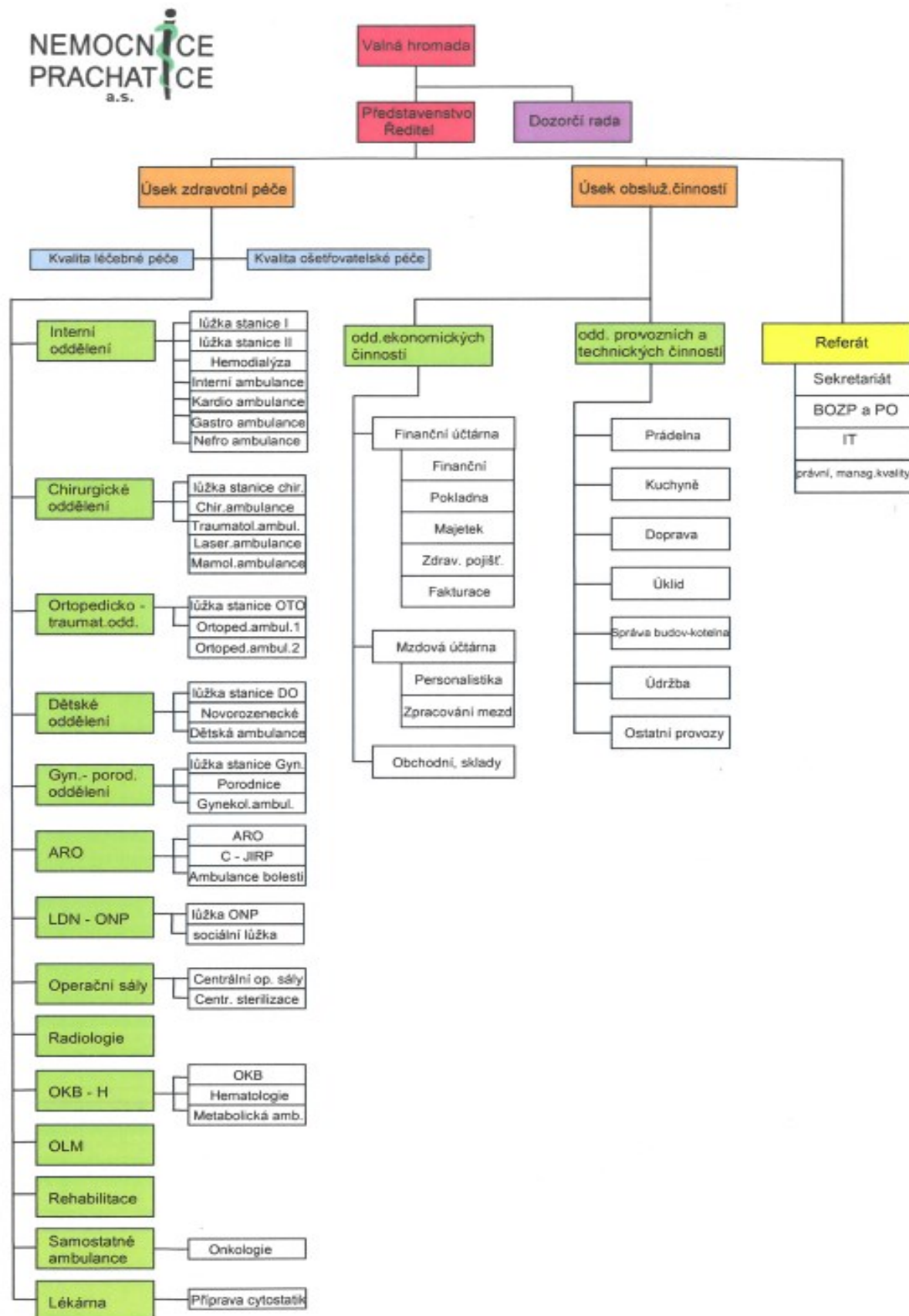

## 1.7. Poradní orgány

- porada vedoucích pracovníků
- porada vedoucích sester
- komise



**Transfuzní:** MUDr. Jaroslava Ambrožová  
MUDr. Petr Růžička  
MUDr. Jiří Jalůvka

**Léková:** Mgr. Miroslav Gros  
MUDr. Jan Kylian  
MUDr. Vladimír Tišler  
MUDr. Eva Bžochová  
MUDr. Miloslav Hemmer

**Škodová:** Ing. Jan Švík  
Ing. Lenka Vávrová  
Jan Veselý

**Pro kvalitu:** Mgr. Dana Podholová  
Mgr. Helena Prokešová  
MUDr. Lenka Viličková  
Mgr. Jana Předotová  
Marie Pešlová  
Daniela Jilečková

**Etická:** MUDr. Jiří Jalůvka  
MUDr. David Bunda  
MUDr. Petr Růžička  
MUDr. Vladimíra Šmajclová  
Mgr. Dana Podholová  
Jan Veselý  
Dagmar Janoušková  
Ing. Zdeněk Kňazovický

**Likvidační**  
(vyřazování nepoužitého majetku):  
Ing. Jan Švík  
Zdeněk Kott  
Petr Svoboda

**Investiční:** MUDr. František Stráský  
MUDr. Zdeněk Krtouš  
MUDr. Jiří Jalůvka  
Ing. Lenka Vávrová  
Zdeněk Kott





## 1.8. Předmět činnosti

### 1.8.1. Hlavní

Předmětem hlavní činnosti Nemocnice Prachatice, a.s. je poskytování zdravotní péče v souladu s koncepcemi jednotlivých oborů.

Zdravotní péče je poskytována v těchto oborech a odbornostech:

#### ■ Lůžková péče

Akutní lůžková zdravotní péče je poskytována na 146-ti lůžkách šesti oborů – anesteziologicko - resuscitačním, ortopedicko - traumatologickém, chirurgickém, interním, gynekologicko - porodnickém, dětském a novorozeneckém. Pro všechny obory byla zajištěna intenzivní péče na centrální JIP, která má 9 lůžek, z toho jsou 4 lůžka pro ARO. Následná péče je zajišťována na oddělení následné péče (LDN) s 25-ti lůžky.

#### ■ Komplementární péče

Anesteziologicko-resuscitační oddělení  
Oddělení lékařské mikrobiologie  
Radiodiagnostické oddělení  
Centrální operační sály a sterilizace  
Oddělení klinické biochemie a hematologie  
Rehabilitace



#### ■ Ambulantní péče

Gastroenterologie  
Ortopedie  
Nefrologie  
Metabolická poradna  
Onkologie  
Hematologie  
Hemodialyzační středisko  
Léčba bolesti  
Traumatologie  
Mamologická poradna  
Ambulance pro zákroky laserem  
Kardiologie  
Interní, Pediatrie, Chirurgie, Gynekologie



#### ■ Lékárna

Oddělení přípravy cytostatik

### 1.8.2. Vedlejší

- hostinská činnost
- silniční motorová doprava nákladní – vnitrostátní
- praní a mandlování prádla
- pronájem bytů a nebytových prostor
- provozování parkoviště
- obchodní činnost



## 1.9. Vedoucí pracovníci

### 1.9.1. Zdravotnická činnost

Oddělení	Primář/ved.lékař/ ved.farmaceut	Ved.sestra/ ved.laborantka
INTERNÍ	MUDr. Jiří Jalůvka	Ivana Melmerová – st.I Květa Nejedlá - st.II
CHIRURGICKÉ	MUDr. Vladimír Tišler	Jana Valentová
ORTOPEDICKO - TRAUMATOLOGICKÉ	MUDr. Zdeněk Krátký	Marie Kahudová
GYNEKOLOGICKO – PORODNICKÉ	MUDr. Bohuslav Wackershauser	Bc. Martina Zavřelová
DĚTSKÉ	MUDr. Jan Kylian	Šárka Hečková
ANEST.-RESUSCITAČNÍ JIRP	MUDr. Petr Růžička	Ivana Piskáčková Mgr. Jana Předotová
COS + STERILIZACE	MUDr. František Stráský	Jana Nedvědová
OKB-H	MUDr. Jaroslava Ambrožová	Iveta Sýkorová
RADIODIAGNOSTICKÉ	MUDr. Zdeněk Krtouš	Ludmila Orálková
ODDĚLENÍ LÉČEBNÉ MIKROBIOLOGIE	MUDr. Eva Bžochová	Daniela Jilečková
REHABILITAČNÍ	MUDr. Ivan Dejl	Jana Kolařová
ONP (LDN)	MUDr. Lenka Viličková	Marie Pešlová
HEMODIALYZAČNÍ	MUDr. Eva Pauchová	Miroslava Strnadová
LÉKÁRNA	Mgr. Miroslav Gros	Marie Šanderová

### 1.9.2. Ostatní činnosti

Funkce	Vedoucí pracovník
Hlavní sestra	Mgr. Helena Prokešová
Manažerka kvality	Mgr. Dana Podholová
Vedoucí oddělení ekonomických činností	Jan Veselý
Vedoucí oddělení provozních a technických činností	Ing. Jan Švík
Vedoucí správy budov	Zdeněk Kott
Vedoucí údržby	Jiří Brázda
Vedoucí ICT oddělení	Jan Švík

## 2. Úsek zdravotní péče

vedoucí úseku zdravotní péče:  
Prim.MUDr. František Stráský

### 2.1. Lůžkový fond 2017

Oddělení	Plán lůžek	Oš. dny kapacita	Oš. dny skuteč.	Využití %	Počet pacientů	Průměr. oš. doba
Interní oddělení	51	18 615	14 431	77,52	2 427	5,95
Chirurgické odd.	24	8 760	4 231	48,30	919	4,60
Ortopedické odd.	20	7 300	5 137	70,37	1 007	5,10
Gyn.-por. odd.	20	7 300	2 522	34,55	638	3,95
Dětské oddělení	13	4 745	2 369	49,93	575	4,12
Novorozenecké odd.	9	3 285	1 366	41,58	306	4,46
<b>CELKEM</b>	<b>137</b>	<b>50 005</b>	<b>30 056</b>	<b>60,11</b>	<b>5 872</b>	<b>5,12</b>
JIP	9	3 285	3 213	97,81	516	6,23
<b>ÚHRNEM</b>	<b>146</b>	<b>53 290</b>	<b>33 269</b>	<b>62,43</b>	<b>6 388</b>	<b>5,21</b>
LDN	25	9 125	7 292	79,91	152	47,97





## 2.2. Základní kapacitní a výkonové ukazatele

počet výkonů	2014	2015	2016	2017
<b>Operační výkony</b>	2 037	1 984	2 056	<b>1 945</b>
z toho:	*	*	*	*
<b>chirurgické - velké</b>	742	696	720	<b>766</b>
- malé	240	267	254	<b>264</b>
<b>ortopedické - velké</b>	337	312	357	<b>370</b>
- malé	141	100	167	<b>108</b>
<b>gynekologické - velké</b>	263	299	304	<b>287</b>
- malé	282	310	254	<b>150</b>

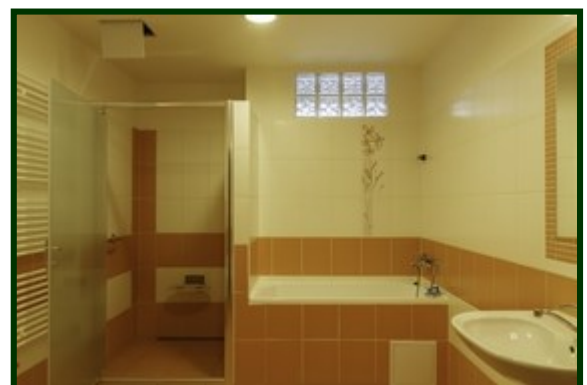
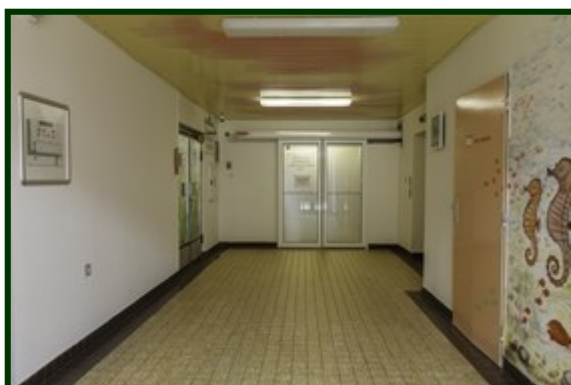
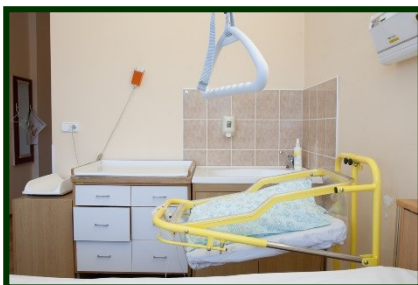

## 2.2.1. Ambulantní péče

počet vyšetření	2014	2015	2016	2017
rehabilitační lékař	996	1 475	1 136	1 137
gastroenterologie	2 302	2 403	2 371	2 328
kardiologie	773	733	920	3 148
nefrologie	701	775	721	862
onkologie	2 400	2 296	2 443	2 610
cytostatická léčba	736	537	819	932
ortopedie	3 611	3 659	4 312	4 791
traumatologie	908	879	858	785
lipidová poradna	977	991	881	633
hematologická poradna	688	703	736	605
léčba bolesti	1 134	1 018	1 272	1 244
chirurg. ambulance	16 623	17 407	17 933	18 546
interní ambulance	2 080	2 381	2 771	2 357
gynekologická ambulance	3 548	3 567	3 283	3 578
dětská ambulance	2 993	2 616	2 784	2 422
počet hemodialýz	5 756	6 076	6 098	6 137
LSPP	1 058	1 389	1 286	1 306



## 2.2.2. Komplement

počet výkonů	2014	2015	2016	2017
biochemie	1 444 609	1 546 098	1 635 567	1 698 177
autotransfuze	252	260	238	223
mikrobiologie	66 714	69 762	65 693	68 333
RDO-CT	3 517	3 898	3 991	4 086
- lokace prsních lézí	38	7	27	28
- ultrazvuk	11 624	17 312	17 289	17 329
- ostatní	27 324	32 730	32 662	32 311
ARO – celkem anestézie	2 359	2 217	2 056	1 945
- bloky	705	605	604	552





Struktura hospitalizovaných pacientů dle zdravotních pojišťoven	2016	2017	2017/2016
111 VZP	3 881	3 974	1,02
201 VoZP	796	770	0,97
205 ČPZP	390	414	1,06
207 OZP	182	195	1,07
209 ZP Škoda	0	2	-
211 ZPMV	794	771	0,97
213 Bratrská revírní	0	2	-
<b>Celkem</b>	<b>6 043</b>	<b>6 128</b>	<b>1,01</b>



gratulace prvnímu narozenému miminku roku 2017

	2014	2015	2016	2017
<b>Počet porodů</b>	297	303	295	309
<b>Počet úmrtí</b>	231	251	231	251

Průměrný věk zemřelých pacientů	2014	2015	2016	2017
<b>Muži</b>	73,28	76,34	74,30	74,16
<b>Ženy</b>	78,78	79,71	79,39	80,96



Trvalá bydliště  
našich pacientů  
v ambulantní  
a hospitalizační  
péči za všechny  
pojišťovny  
v roce 2017

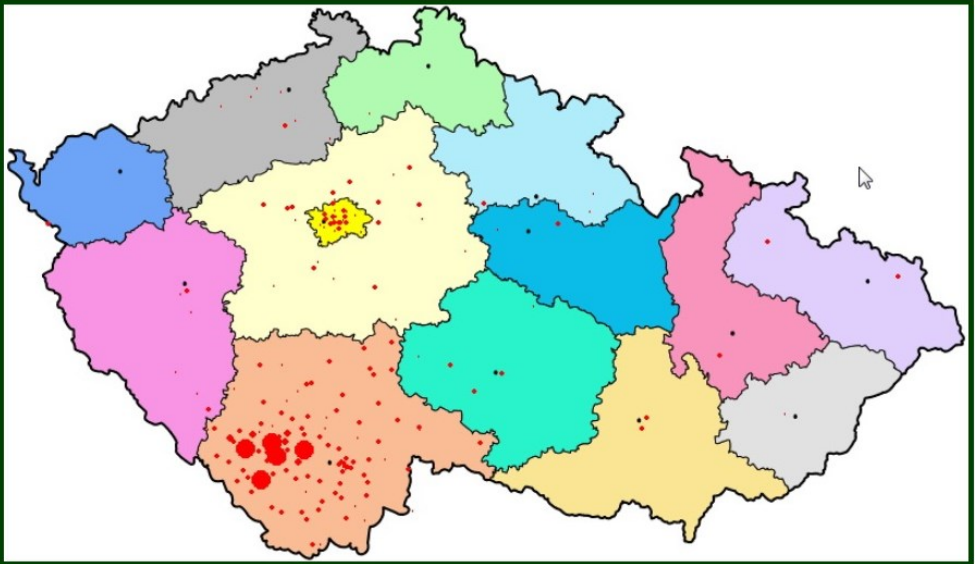

### Struktura pacientů dle věku

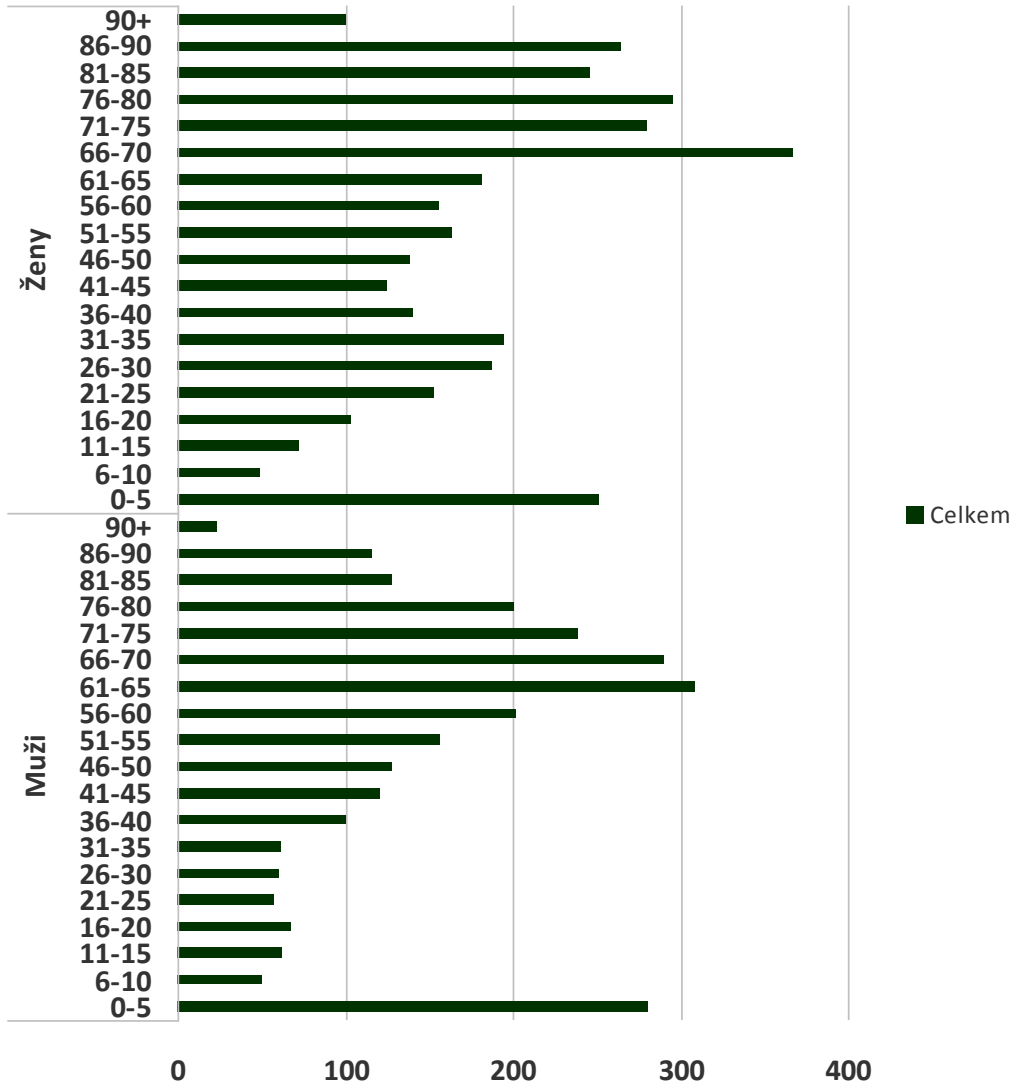

## 2.3. Lékárna

**Vedoucí nemocniční lékárny:**  
**Mgr. Miroslav Gros**

Nemocniční lékárna je lékárnou s odbornými pracovišti. Jejím úkolem je kompletní zásobování oddělení a ambulancí nemocnice léky a zdravotnickým materiálem, také příprava individuálně připravovaných léčivých přípravků a desinfekce, centrální příprava cytostatik aj. Do portfolia činností lékárny patří i farmakoekonomická péče, tzn. tvorba a dohled nad dodržováním Pozitivního listu, optimalizace nákupů v oblasti léků atd. V oblasti farmakoekonomiky spolupracuje lékárna s dalšími lékárnami jihočeských nemocnic a s obchodním oddělením holdingu Jihočeské nemocnice, a.s., Pozitivní list je výsledkem jejich kooperace.

Pro pacienty a širokou veřejnost z města i okolí provádí lékárna výdej léčivých přípravků na recepty, od roku 2016 i na e-recepty, prodej doplňků výživy a léčebné kosmetiky, výdej a prodej ortopedických, stomických a inkontinenčních pomůcek a dalšího zdravotnického materiálu, zdravotní obuvi atd. Lékárna nabízí akční zboží ze společných letáků Jihočeských nemocnic a z letáků firmy Naturprodukt. Marketingovými aktivitami podporujícími prodej jsou bezesporu zákaznické karty (věrnostní program umožňující slevu 10% z ceny u neregulovaného sortimentu) nebo možnost bezplatného výjezdu z parkoviště v areálu nemocnice.

Pod záštitou České lékárnické komory poskytují zaměstnanci lékárny (Mgr. Grosová a Mgr. Vachtová) kvalifikovanou, certifikovanou poradenskou činnost v oblastech Podpora ve snižování hmotnosti, Pomoc při odvykání kouření a Řešení lékových problémů. V roce 2017 absolvovala Mgr. Brejchová certifikovaný kurz ČLnK v oblasti Poradenství a péče o pacienty s Alzheimerovou chorobou. Tato poradna zahájí činnost v roce 2018. Kromě poradenství se zaměstnanci lékárny aktivně podílí i na přednáškové činnosti.

Provozní doba lékárny je v pracovní dny od 7:00 do 16:00 h.

Hodnoty v tis. Kč	2014	2015	2016	2017
Počet receptů a poukazů PZT	35 525	37 060	37 731	39 883
Objem tržeb (v tis. Kč) (bez volného prodeje, vč.DPH)	32 589	32 544	32 597	34 421



### 3. Úsek obslužných činností – personalistika

vedoucí ekonomického odd.:  
Jan Veselý



#### 3.1. Průměrné mzdy 2014 – 2017 (v Kč)

kategorie	2014	2015	2016	2017
LÉKAŘI	62 012	66 730	65 369	67 253
FARMACEUTI	34 759	39 064	39 712	41 623
JOP	20 855	25 849	26 323	24 418
SZP	22 557	24 532	24 942	27 642
NZP	17 606	18 510	18 227	21 038
PZP	15 424	16 537	16 708	18 030
THP	18 925	20 851	22 111	24 149
DĚLNÍCI	12 226	12 990	13 515	15 693
<b>CELKEM</b>	<b>24 889</b>	<b>27 128</b>	<b>27 355</b>	<b>29 938</b>

#### 3.2. Počty zaměstnanců 2014 – 2017

(přepočtený průměrný evidenční stav)



kategorie	2014	2015	2016	2017
LÉKAŘI	48,22	50,57	52,78	57,54
FARMACEUTI	3,6	3,60	3,61	3,75
JOP - VŠ	3,4	3,00	3,03	2,50
SZP + JOP SŠ	151,10	156,36	158,26	159,63
NZP	7,79	9,36	11,62	15,07
PZP	39,57	38,64	41,56	43,72
THP	30,36	29,06	29,09	29,15
DĚLNÍCI	66,63	68,15	69,73	69,05
<b>CELKEM</b>	<b>350,67</b>	<b>358,74</b>	<b>369,69</b>	<b>380,42</b>





### 3.3. Vzdělanostní struktura lékařů 2016 - 2017 (stav k 31.12.)

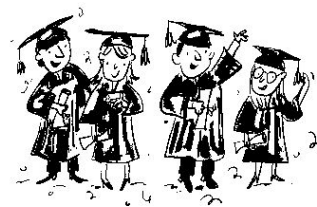

ROK	bez atestace	z toho zařazení do odbornosti	II. atestace příp.nástavbová	specializovaná způsobilost
2016	23	14	33	11
2017	28	17	35	12

### 3.4. Porovnání nemocnosti 2016 - 2017 (stav k 31.12. v %)



kategorie	2016		2017	
	dnů PN	%	dnů PN	%
LÉKAŘI	894	4,64	976	4,65
FARMACEUTI	13	0,99	55	4,02
JOP – VŠ+SŠ	59	2,93	73	3,64
SZP	3 959	6,96	4 009	7,01
NZP	516	12,17	429	7,80
PZP	1 117	7,36	2 056	12,88
THP	277	2,61	247	2,32
DĚLNÍCI	2 239	8,80	1 746	6,93
<b>CELKEM</b>	<b>9 074</b>	<b>6,72</b>	<b>9 591</b>	<b>6,91</b>

### 3.5. Nástup absolventů 2014 – 2017



kategorie	2014	2015	2016	2017
lékaři	1	1	2	2
sestry	5	7	9	1



## 4. Úsek obslužných činností - ekonomika

vedoucí finanční účtárny:  
Ing. Lenka Vávrová

### 4.1. Náklady, výnosy, hospodářský výsledek (v tis. Kč)



ROK	výnosy	INDEX	náklady	INDEX	HV
2013	274 296	99,47	272 617	99,02	1 679
2014	273 498	99,71	272 612	99,99	886
2015	292 989	107,13	291 559	106,95	1 430
2016	291 808	99,59	291 275	99,9	533
2017	326 745	111,98	325 263	111,67	1 482

### 4.2. Movitý a nemovitý majetek (brutto hodnoty v tis.Kč)



	31.12.2015	31.12.2016	31.12.2017
<b>Nemovitý majetek</b>	<b>389 937</b>	<b>405 888</b>	<b>403 899</b>
- z toho budovy a stavby	386 064	402 053	400 064
<b>Movitý majetek</b>	<b>142 550</b>	<b>181 790</b>	<b>189 414</b>
- z toho - hmotný	120 734	160 550	168 628
- nehmotný	6 057	6 295	6 746
- drobný	15 759	14 945	14 040
Oceňovací rozdíl k nab.maj.	2 431	2 431	2 431
Nedokončený DHM	32 874	843	1 212
Poskytnuté zálohy na DHM	145	0	0

### 4.3. Jednotlivé položky nákladů (v tis.Kč)

položky nákladů	2014	2015	2016	2017
Léky	10 080	8 064	7 453	12 882
Krev	3 164	2 949	2 433	3 114
SZM	32 379	32 631	32 988	39 671
Ostatní nákupy	11 751	11 292	11 765	10 885
Plyn, el. energie, voda	10 736	10 356	9 257	7 540
Prodané zboží	26 096	27 365	27 779	29 295
Opravy	5 309	9 010	6 195	6 390
Ostatní služby	7 487	7 160	6 614	7 330
Osobní náklady	148 750	163 848	169 672	187 154
Odpisy + zůstatková cena	16 842	17 029	18 044	18 107
Ostatní	18	1 855	-925	2 895
<b>NÁKLADY CELKEM</b>	<b>272 612</b>	<b>291 559</b>	<b>291 275</b>	<b>325 263</b>

### 4.4. Jednotlivé položky tržeb (v tis.Kč)



položky tržeb	2014	2015	2016	2017
Tržby VZP	152 967	175 370	167 771	178 417
Tržby ostat. zdravotních pojišťoven	65 309	65 970	70 368	79 620
Tržby za prodané zboží	31 693	33 591	33 735	35 383
Ostat. hlavní činnost	3 697	4 223	4 491	7 639
Nájemné	4 211	2 625	2 412	2 897
Stravné	2 746	2 764	2 776	3 015
Ostatní	2 848	3 202	4 873	11 561
Dotace zřizovatele	4 280	4 400	4 400	7 190
Regulační poplatky	5 747	844	982	1 023
<b>TRŽBY CELKEM</b>	<b>273 498</b>	<b>292 989</b>	<b>291 808</b>	<b>326 745</b>
<b>Hospodářský výsledek</b>	<b>886</b>	<b>1 430</b>	<b>533</b>	<b>1 482</b>



## 4.5. Hospodářský výsledek a rozdělení

HOSPODÁŘSKÝ VÝSLEDEK	k 31.12.2017
Hospodářský výsledek před zdaněním	399 700,96
Daň ze zisku	0
Odložená daň	- 1 082 382,94
Hospodářský výsledek k rozdělení	1 482 083,90
Rozdělení zisku – příděl rezervnímu fondu	74 104,20
- příděl sociálnímu fondu	222 312,59
- krytí ztráty minulých let	1 185 667,11

*Pozn.: Jiný výsledek hospodaření minulých let evidovaný k 31.12.2017 na účtu 426100 bude v r. 2018 převeden na účet 429100 Neuhrazená ztráta minulých let. Zůstatek účtu 428100 Nerozdělený zisk minulých let ve výši 47 925,44 Kč bude v r.2018 převeden na účet 429100 Neuhrazená ztráta minulých let.*

## 4.6. Sociální fond



ZDROJE	Kč
Stav k 01. 01. 2017	509 004,80
Příděl ze zisku	79 967,48
Splátka sociální půjčky	108 000,00
SF – rekreace, zájezdy, kultura, tábor	163 030,00
<b>PLATBY DO SOC. FONDU CELKEM</b>	<b>350 997,48</b>
Čerpání - zájezdy, rekreace, kultura, tábor	214 414,80
- sociální půjčky	96 500,00
- setkání bývalých zaměstnanců	12 844,15
- ples nemocnice	17 640,00
- tělovýchova a sport	0
- vzdělávání (jazyky)	59 500,00
- poukázky ÚL	244 005,00
<b>ČERPÁNÍ CELKEM</b>	<b>644 903,95</b>
<b>Zůstatek k 31. 12. 2017</b>	<b>215 098,33</b>



tradiční nemocniční ples



každoroční setkání bývalých zaměstnanců nemocnice





příměstský tábor – I. turnus



příměstský tábor – II. turnus



příměstský tábor – III. turnus



příměstský tábor – IV. turnus



příměstský tábor – V. turnus



příměstský tábor – VI. turnus



## 4.7. Smluvní vztahy se zdravotními pojišťovnami

Podíl zdravotních pojišťoven na tržbách (v %)

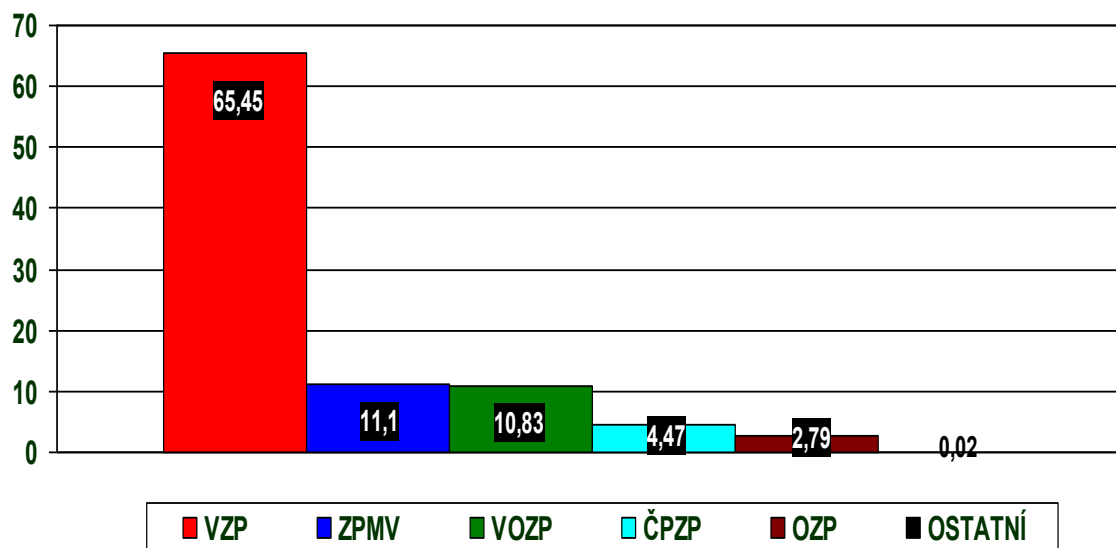

## 4.8. Stav pohledávek vůči zdrav.pojišťovnám (k 31.12. v tis. Kč)



Česká průmyslová  
zdravotní pojišťovna

pojišťovna	2015	po lhůtě	2016	po lhůtě	2017	po lhůtě
VZP	17 711	0	16 709	0	17 434	0
VoZP	2 535	0	2 447	-613	3 023	0
ZPMV	2 353	0	2 622	0	3 240	0
OZP	435	0	420	0	919	0
ČPZP	1 171	0	228	-818	1 518	0
Ostatní	14	0	3	0	3	0
<b>CELKEM</b>	<b>24 219</b>	<b>0</b>	<b>22 429</b>	<b>-1 431</b>	<b>26 137</b>	<b>0</b>



## 4.9. Investice

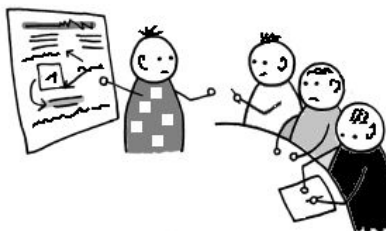

AKCE/INVESTICE	Dodavatel	Cena v Kč
Úprava povrchu komunikací v areálu	STRABAG a.s.,	2 076 533,00
Automatický imunohepatologický analyzátor na OKB-H	Medista, spol. s r.o.	1 633 500,00
<b>IROP 31-PŘÍSTROJE na gastroenterologické oddělení</b>		
<b>Endoskopická věž</b>	ENUS MEDICAL s.r.o.	233 867,00
<b>Myčka endoskopů</b>	ENUS MEDICAL s.r.o.	198 094,00
<b>Videokolonoskop</b>	ENUS MEDICAL s.r.o.	191 130,00
<b>Videokolonoskop</b>	ENUS MEDICAL s.r.o.	191 130,00
<b>Videogastroskop</b>	ENUS MEDICAL s.r.o.	191 130,00
<b>Videogastroskop</b>	ENUS MEDICAL s.r.o.	191 130,00
<b>Záznamové a archivační zařízení FullHD-</b>	ENUS MEDICAL s.r.o.	158 913,00
<b>Elektrokoagulační jednotka</b>	ENUS MEDICAL s.r.o.	58 338,00
<b>Odsávací pumpa</b>	ENUS MEDICAL s.r.o.	28 694,00
Modernizace prací automat	MERON a.s.	1 408 308,00
PRAČKA UNIMAC (parní ohřev)	MERON a.s.	948 103,00
Rekonstrukce na OS (pojízdné dveře, stativy, osvětlení, podlahy)	BSJ group s.r.o., JVP system s.r.o., Zdeněk Rod- FIRMA R&K	1 060 495,00
<b>REKONSTRUKCE INTERNA-stavební+vybavení</b>		
<b>Rekonstrukce IŽ</b>	Bušek P&T Voda Plyn Topení	923 398,00
<b>Sestava skříňová</b>	H&E INTERIÉR s.r.o.	51 667,00
<b>Sestava skříňová</b>	H&E INTERIÉR s.r.o.	60 495,00
<b>Sestava nábytku IŽ-nová vyšetřovna</b>	H&E INTERIÉR s.r.o.	33 080,00
Vrtačka - Trauma Recon Systém OTO	Johnson & Johnson, s.r.o.	439 395,00
Myčky podložních mís 3 ks	Soral&Hanzlik Medical s.r.o.	354 473,00
Rekonstrukce Gyn.-por. odd.	Bušek P&T Voda Plyn Topení	330 695,00
Elektrický tahač do kuchyně	JK Logistika a.s.	318 616,00
Vozíky zdravotnické 10 ks	MEDISET-CHIRONAX s.r.o.	240 494,00
Office 2013 Professional Plus Used	Software Pro s.r.o.	207 198,00
Rekonstrukce soc. zázemí kuchyně	Údržba nemocnice	206 328,00
SWITCHE	KOSTAX spol. s r.o.	189 301,00

AKCE/INVESTICE	Dodavatel	Cena v Kč
Mrazák B-Medical na OKB-H	Medista spol. s r.o.	188 760,00
Sterilizační kontejnery	RADIX CZ s.r.o.	185 499,00
Mediální k lůžkovým rampám na IŽ a IM	Dräger Medical s.r.o.	158 518,00
Set na arthroscopické operace ramen	Johnson & Johnson, s.r.o.	145 200,00
Rekonstrukce rozvodů vody	Bušek P&T Voda Plyn Topení	122 692,00
Mikroskop Olympus	FA VALÍČEK Vladimír	118 697,00
Systémový SW	STAPRO, s.r.o.	116 886,00
Stavební úpravy ordinace	Údržba nemocnice	102 661,00
SW Openlims-krevní banka	STAPRO, s.r.o.	102 637,00
Kotelna-dodělavka 2.část	AVOS VYŠKOV měřicí a regulační technika,	86 253,00
Rozšíření Eset Secure Office	Eset software spol. s r.o.	72 864,00
Regál nerezový na sterilní kontejnery	RADIX CZ s.r.o.	65 646,00
Textilní stěna prosvícená Modravský potok	GALILEO Production, s.r.o.	62 920,00
Lůžko ELEGANZA 2	Linet spol. s r.o.	56 235,00
RTG rekonstrukce	Ve vlastní režii	55 234,00
Chladicí skříň	JARg, spol. s r.o.	50 321,00
Defibrilátor Primedic B	MEDISET-CHIRONAX s.r.o.	48 400,00
Záložní zdroj Eaton UPS	Milan Kučera	47 050,00
Výměna osvětlení DEO	Sonepar Česká republika spol. s r.o.	46 473,00
Klimatizace ACOND ARG-18 (nástěnná)	Milan ROTHSCHEDL - Chladírenský servis	45 859,00

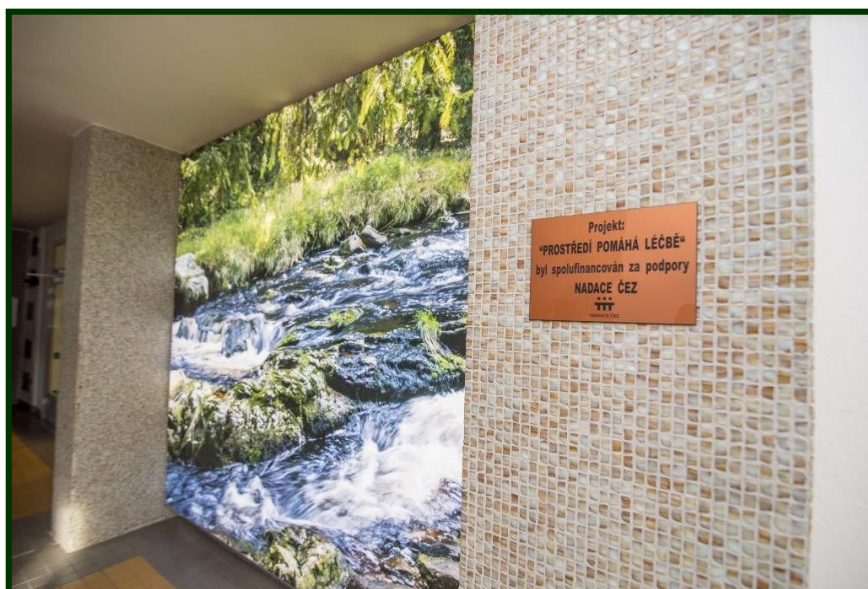





na OKB-H byl zakoupen nový automatický imunohepatologický analyzátor



gastroenterologická ambulance obdržela nové přístroje pro gastrokopická a kolonoskopická vyšetření





pro snadnější manipulaci s rozvozem stravy na lůžková oddělení byl zakoupen elektrický tahač



v roce 2017 byla modernizována prádelna – zakoupena byla nová prokladová pračka na 90 kg prádla a stávající pračka prošla kompletní GO



## 5. Úsek obslužných činností – provoz

vedoucí provozně-technického  
oddělení:  
Ing. Jan Švík

### 5.1. Odpadové hospodářství

V roce 2017 došlo k navýšení jak nemocničního, tak i ostatního odpadu.

U ostatního odpadu došlo k navýšení z důvodu zákonem předepsané likvidace biologického odpadu (zeleň apod.) dodavatelsky.



Odpad za období 2014 - 2017 (v t)

■ odpad celkem  
■ nemocniční odpad

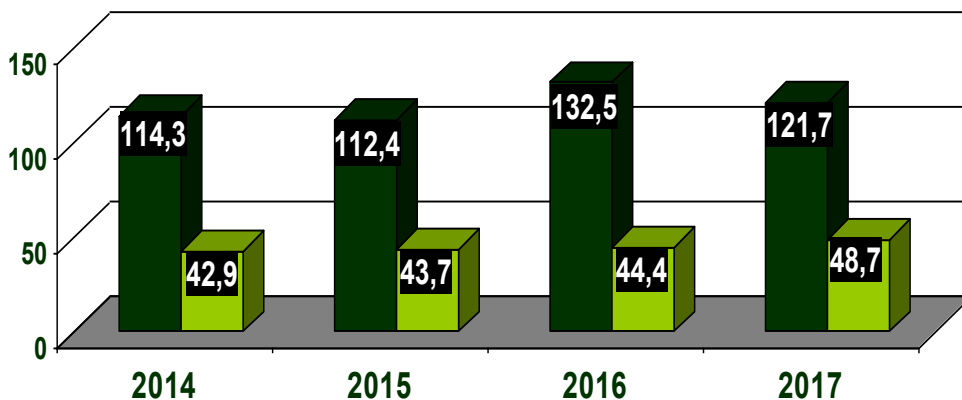

## 5.2. Stravovací provoz



Samostatnou budovou, která je s celou nemocnicí propojena suterénními chodbami, je stravovací provoz. Splňuje hygienické požadavky dané zákony a vyhláškami.

Pacientům nemocnice je připravováno 18 druhů diet v pěti technologických základech, tj. snídaně, přesnídávky, obědy, svačiny, večeře a druhé večeře. Je připravováno i občerstvení pro autotransfuze a sondy pro gastrointestinální výživu.

Zaměstnanci nemocnice mají závodní stravování a možnost výběru ze 4 druhů jídel (výběr, dieta č. 3, dieta č. 4 a dieta č. 6). Pro pacienty i zaměstnance jsou v pracovním týdnu podávány teplé večeře, výjimkou je středa, víkendy a svátky, kdy je podávána večeře studená, splňuje ale plnohodnotnou stravu dle dietního systému pro nemocniční stravování.

Na jednotlivá oddělení je rozvoz pokrmů zajišťovaný tzv. tablet systémem. Pro lepší manipulaci s těžkými finesami po všech odděleních byl v roce 2017 zakoupen elektrický tahač, který je schopen vézt několik přepravních skříní najednou.

Celkem je ve stravovacím provozu zaměstnáno 16 pracovníků.

**Hospodaření ve stravovacím provozu ukazuje následující tabulka:**

	2014	2015	2016	2017
Průměrná cena surovin na 1 oběd	19,95	21,87	20,50	20,80
Počet zhotovených jídel - pro zaměstnance	48 592	51 006	50 271	53 581
Počet lůžkodnů - stravování pacientů	43 951	43 110	40 634	39 867
Průměrný počet připravených obědů <b>na 1 den</b> vč. sobot, nedělí a svátků	360	369	360	376
z toho: pro zaměstnance	133	138	134	141
pro cizí firmy	107	111	115	120



## 5.3. Prádelna



Stejně jako stravovací provoz, tak i prádelna je samostatnou budovou v areálu nemocnice, která byla k tomuto účelu postavena před více než 20 lety. I tato budova je s ostatními provozy a odděleními nemocnice propojena suterénními chodbami.

Podobně jako v roce 2016, bylo i v roce 2017 investováno do nových technologií nemocniční prádelny. V květnu z proběhlého výběrového řízení byla zakoupena nová prokladová hygienická bariérová pračka na 90 kg prádla UNIMAC a zároveň stávající pračka PAC 121 byla odvezena k celkové generální opravě. Tato investice si vyžádala bezmála 2,5 mil. Kč.

V nemocniční prádelně je kromě praní zajišťováno i žehlení a opravy veškerého nemocničního prádla, včetně uniforem a ochranných oděvů zaměstnanců nemocnice. Dále se pere a žehlí prádlo pro řadu externích zákazníků, kterými jsou ordinace soukromých lékařů, domovy mládeže, hotelový provoz a další.

Celkový objem vypraného prádla za rok 2017 byl 182 840 kg prádla, z toho pro nemocnici bylo vypráno 125 632 kg, pro zákazníky z Prachatic 36 124 kg a pro ostatní zákazníky mimo Prachatic 21 084 kg. V průměru se za jeden den vypralo a vyžehlilo 726 kg prádla, z toho pro externí zákazníky 227 kg.

Evidenční přepočtený stav pracovníků prádelny je 10,5 pracovníka.





## 5.4. Dopravní zdravotní služba

Sanitní vozidla nemocnice zajišťují v dopravní zdravotní službě dopravu nemocných, raněných a rodiček, včetně převozu a odvozu biologického materiálu pro spádové území okresu Prachatice.

Celkový počet sanitních vozů v nemocnici je 7 sanitek zn. VW Transportér.

V roce 2017 najelo jedno sanitní vozidlo v průměru celkem 4 054 km s průměrnou tržbou na 1 ujetý km 21,15 Kč.

Přepočtený evidenční stav řidičů sanitních vozů byl 6,7.

Počet přepravených pacientů a najetých km za období 2014 - 2017

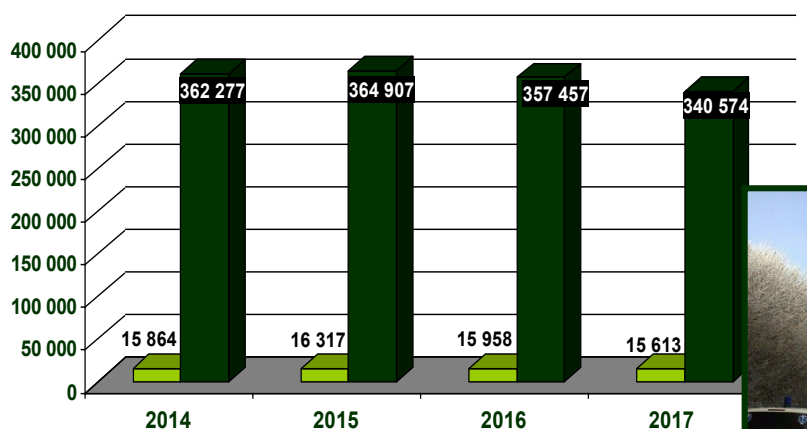

## 5.5. Ostatní doprava

Kromě zdravotní dopravní služby zajišťuje dopravní provoz i dopravu veškeré hospodářské činnosti jako je rozvoz obědů externím zákazníkům, rozvoz vypraného prádla, odvoz papírového a ostatního odpadu, převozy nábytku, drobných nákupů atd. K těmto účelům jsou využívány dva osobní vozy zn. Škoda a nákladní vůz Avia.

V období zimy je využíván vůz multikáry a víceúčelového traktůrku k úpravě komunikací, tzn. posyp a pluhování v celém areálu nemocnice.

V letních měsících se tento traktůrek naopak využívá k úpravě travních ploch a sečení trávy. Na podzim pak zase pomáhá při sběru listů ze stromů.





## 5.6. Areál nemocnice

Areál nemocnice představuje komplex několika budov v udržované zeleni. Údržbu ploch, zeleně, stromů, keřů a květinových záhonů zajišťují mimo veškeré hospodářské činnosti dva zaměstnanci provozně technického oddělení.

V náplni práce je ve vegetační době celková údržba zeleně a dřevin. V letních měsících sekají trávu, na podzim sklízí listy ze stromů, v zimě odklízí sněh. Celoroční úprava areálu nemocnice zahrnuje komplexní práce po celém areálu nemocnice, a to nejen u vstupu ke hlavní budově, ale i v átriích a v zadních částech u prádely a kotelny.

Pracovníci se také starají o údržbu zeleně a sekání trávy v zahradě firemní mateřské školky.









## 5.7. Parkování v areálu nemocnice

V areálu nemocnice je pro pacienty a zaměstnance celkem 170 parkovacích míst. Před nemocnicí mimo vlastní areál je u bytového domu dalších 65 míst, takže celková kapacita k parkování je 235 míst.

Parkování v areálu nemocnice je denně do 30 min. zdarma, po uplynutí této doby je v pracovní dny vybíráno parkovné 15 Kč za každou započatou hodinu a v mimopracovní dny 5 Kč. Držitelé invalidní průkazky, hemodialyzovaní pacienti a ti, kteří nakoupili volně prodejný sortiment v nemocniční lékárně v hodnotě nejméně 300 Kč, mají parkování zdarma. Pacienti, kteří zaparkují a jsou v nemocnici hospitalizováni, hradí za celý pobyt parkovné 50 Kč.

Zaměstnanci mají vjezd povolen na předplacenou roční parkovací bezkontaktní kartu a parkují v zadním prostoru areálu, kde vzniklo před rokem zaměstnanecké parkoviště s kapacitou 45 míst.

V roce 2017 činily tržby za parkování bez DPH částku 256 832 Kč.





## 5.8. Bytové hospodářství

Prachatická nemocnice v roce 2017 disponovala 41 služebními byty, z toho 17 bytů se nachází v bytovém domě v Nemocniční ulici, 5 bytů v Horní ulici a celkem 19 bytů v areálu nemocnice.

Dle kategorií bytů hospodaří s jedním bytem o velikosti 1+4, 8 byty o velikosti 1+3, šest bytů je 1+2, dalších šest bytů je 0+2 a nejvíce 11 bytů je o velikosti 1+1. Nemocnice má také 9 garsonek.

Tržby za ubytování, včetně služeb činily v roce 2017 celkovou částku 1 578 tis. Kč.



## 5.9. Středisko úklidu

Samostatné pracoviště, které patří k provoznímu odboru, je pracoviště úklidu.

To zajišťuje kompletní úklid pro všechna oddělení a provozy nemocnice. Přepočtený evidenční počet pracovníků úklidu činil 28,5 pracovníka.

Celkové náklady tohoto oddělení se oproti roku předchozímu zvýšily o 1 106 tis. Kč. Vývoj celkových nákladů oddělení úklidu ukazuje následující tabulka.

**Vývoj celkových nákladů oddělení úklidu  
v období 2014 - 2017 (v tis. Kč)**

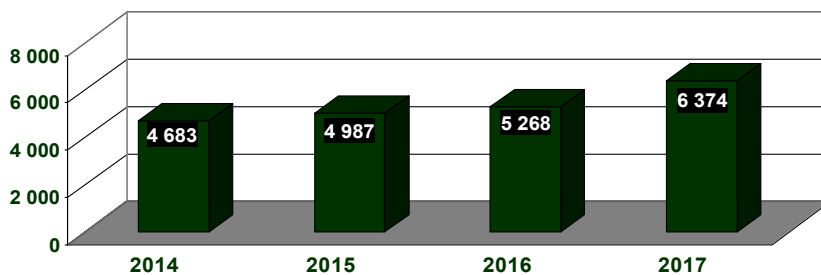

## 5.10. Recepce

Recepce s nepřetržitým provozem se nachází ve vstupní hale hlavní budovy nemocnice. Hlavním úkolem pracovníků recepce je zabezpečit telefonické spojení pro jednotlivá oddělení nemocnice, podávat orientační informace pacientům, návštěvám a hostům, sledovat a dálkově ovládat bezpečnostní kamerový systém, automatické závory a řešit havarijní situace v případě požáru či hromadného neštěstí.



Přepočtený evidenční stav pracovníků recepce byl v roce 2017 celkem 4,4 pracovníka.

## 5.11. Energetika

### 5.11.1. Elektrická energie

Celková spotřeba elektřiny v r. 2017 byla 1 325 MWh, oproti předchozímu roku klesla o 8,5 MWh, t.j. o 0,6 %. Z celkové spotřeby byla část elektřiny odebrána ze sítě E.ON (729,3 MWh) a druhá část z vlastních zdrojů – 2 kogeneračních jednotek (595,7 MWh). Na vývoj spotřeby elektřiny má vliv zejména energetická náročnost zdravotnických přístrojů a ostatního technického vybavení nemocnice.

Vývoj spotřeby elektrické energie  
za období 2014 - 2017 (v MWh)

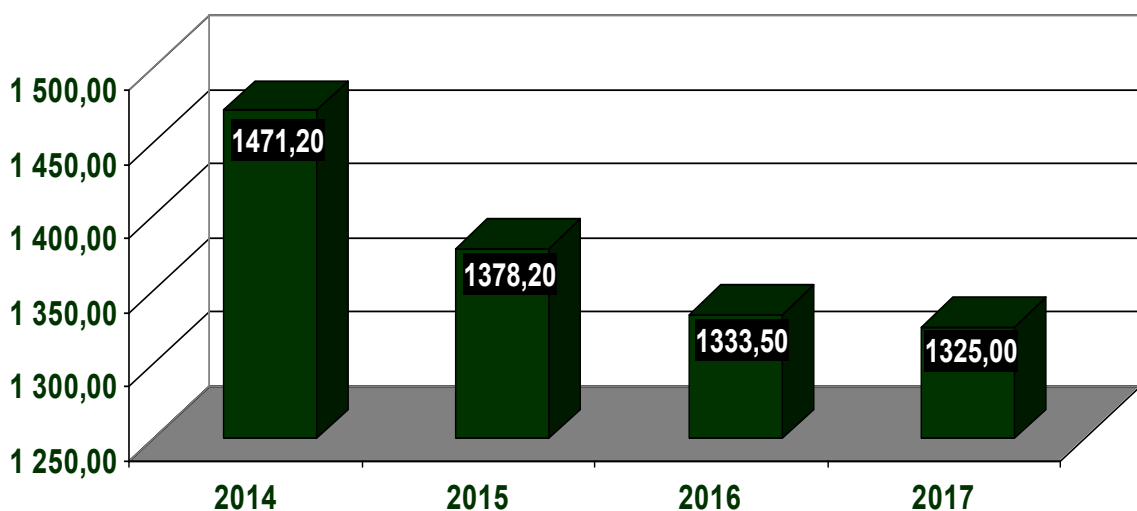

Porovnání odběru elektrické energie od fi E.ON  
a výroba z vlastních KJ  
za období 2014 - 2017 (v MWh)

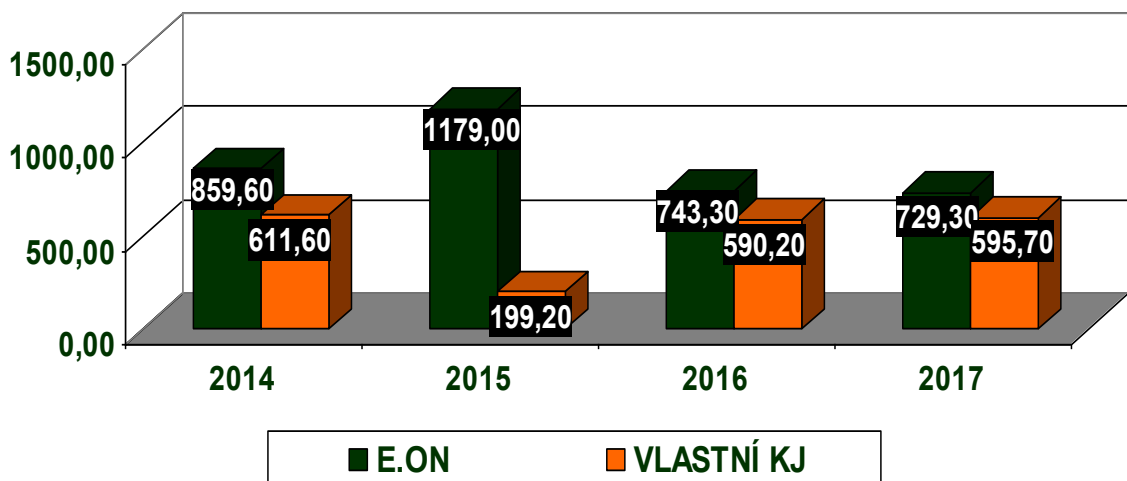

### 5.11.2. Zemní plyn

Hlavní vliv na vývoj spotřeby plynu mají zejména klimatické podmínky (ty nelze ovlivnit) a provoz plynové kotelny – 1 parního kotle, 2 teplovodních kotlů a 2 kogeneračních jednotek pro kombinovanou výrobu tepla a elektřiny. Spotřeba plynu v r. 2017 byla 390 066 m<sup>3</sup>, tj. o 15 707 m<sup>3</sup> méně (o 3,9 %) než v roce předchozím. Celkové náklady za plyn se snížily o 1 416 767,- Kč, tj. o 24,3 %.

Vývoj spotřeby zemního plynu za období 2014 - 2017 (v m<sup>3</sup>)

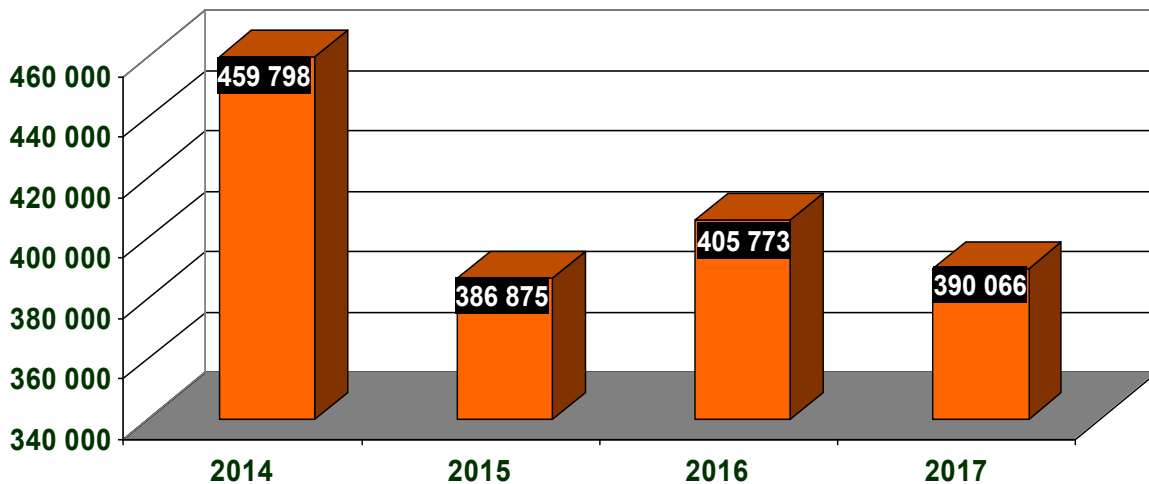

### 5.11.3. Voda

I v roce 2017 dochází k postupnému poklesu odběru vody, což dokazuje grafový vývoj spotřeby vody v m<sup>3</sup> za období let 2014 - 2017. Pokles vody je způsoben vlivem dokončení instalace úsporných sprch na všech lůžkových odděleních i vlivem úsporných opatření v celém areálu nemocnice. Ve všech budovách i venkovních prostorech nemocnice je po celý rok prováděna důsledná kontrola hospodaření s vodou.

Vývoj spotřeby vody za období 2014 - 2017 (v m<sup>3</sup>)

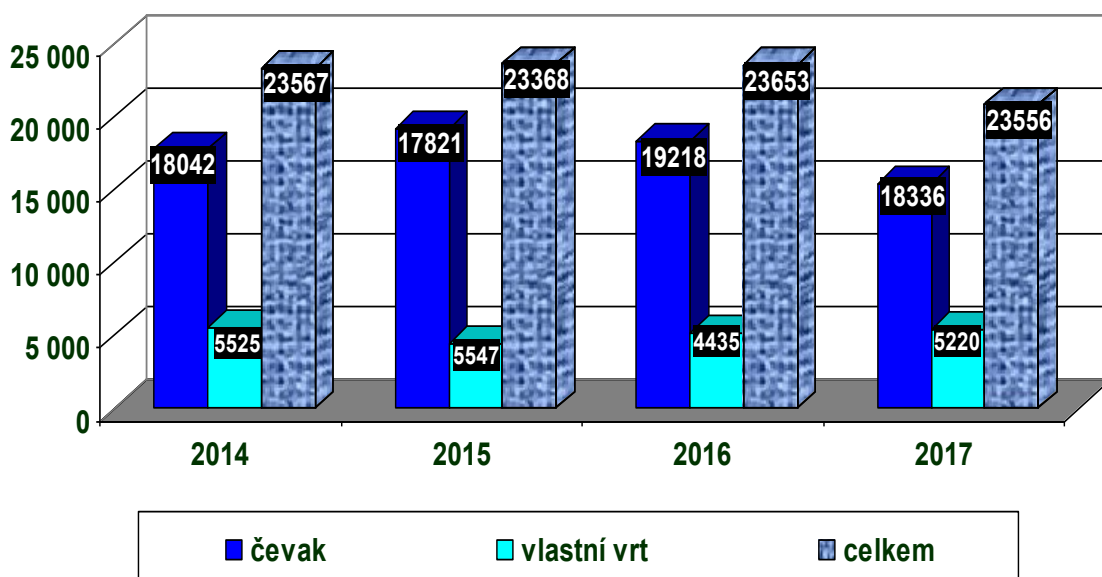



### 5.11.4. Požární ochrana

V roce 2017 nedošlo v nemocnici k žádnému požáru. Avšak požární hlídka pod vedením požárního technika zasahovala v několika desítkách případů. Jednalo se o sepnutí požárních čidel zakouřením, chemickými výpary, vlhkostí, stavebními pracemi, přeseknutím nebo přerušením vedení, stiskem požárního tlačítka apod. Všechny tyto události byly vyřešeny včas na místě, aby nemuseli být přivolány jednotky PO. Nadále byly prováděny předepsané požární kontroly - např. požárních ústředí, požárních klapek, požárních vodovodů, hasicích přístrojů, požárních dveří, požárních prostupů, požárních ventilátorů, dieselgenerátorů, spalinových cest, nouzových osvětlení, evakuačních výtahů apod. Rovněž byly, 2x v tomto roce, provedeny pravidelné preventivní požární prohlídky v objektech 1 až 24 s vyhovujícími výsledky, o čemž svědčí Protokol o kontrole plnění povinností vyplývajících z předpisů o požární ochraně z 6.3.2017, provedených komisařem požární ochrany a vrchním inspektorem a radou PO - plk. kontrolujícím činnost územního odboru PO. V Protokolu je konstatováno, že desítky kontrolovaných činností a úseků odpovídají zákonu o PO a nebylo tedy třeba nápravných opatření. Bylo naší radostnou povinností poděkovat všem zaměstnancům a zejména požárním hlídkám, že jsme obstáli při nejvyšším stupni kontroly na výbornou.

### 5.11.5. BOZP

Prověrky BOZP a PO byly provedeny v uplynulém roce v devatenácti úsecích nemocnice ve spolupráci s LOK a vedoucími jednotlivých pracovišť. V průběhu kontroly pracovišť nebyly zjištěny viditelné závady. Drobné nedostatky byly napraveny hned v průběhu kontrol a u některých byla navržena aktualizace provozních řádů, dle místních předpisů. K zdárnému provedení prověrek musel revizní technik nemocnice provést přes 1.000 revizí a zajistit opravy nalezených závad. Jednalo se o revize zdravotnických a obslužných odd., zdvihacích a patientských lůžek, gynekologických a rehabilitačních stolů, elektrostaticky vodivých podlah a bakteriocidních zářičů, strojů a přístrojů zdravotnických, rehabilitačních, technických, prádelenských, kuchyňských, prodlužovacích přívodů a ručního el.nářadí a spotřebičů. Pro čtení statistiky - jen revizí computerů, monitorů, tiskáren a napájecích traf bylo přes 500.

Bezpečnostním technikem nemocnice bylo proškoleno několik set zaměstnanců při vstupních, periodických a mimořádných školeních BOZP a PO a elektro a plyn. V roce 2017 byly zaznamenány 3 pracovní úrazy s pracovní neschopností a 6 úrazů bez PN. Celkem 4 úrazy byly evidovány z příměstského tábora.



bezpečnostní a požární technik Petr Svoboda

## 6. Vztah s veřejností

manažerka kvality:  
Mgr. Dana Podholová



### 6.1. Pochvaly a stížnosti pacientů

V roce 2017 jsme zaznamenali 3 stížnosti na zdravotní péči. Dvě stížnosti byly vyhodnocené jako oprávněné a jedna jako částečně oprávněná. Dvě směřovaly na nevhodné chování personálu k pacientovi a jedna byla podána na nevhodný postup rehabilitační terapie. Všechny tři stížnosti byly se stěžovateli vyřízeny a sjednána náprava, aby se podobné věci již v budoucnu neopakovaly.

Naproti tomu došlo na vedení nemocnice, do facebookového hodnocení profilu nemocnice, ale i do médií přes 3 desítky pochval. Pacienti byli nejvíce spokojeni s laskavým a profesionálním přístupem zdravotního personálu, ale chválili i ostatní zaměstnance na jednotlivých odděleních, vysokou úroveň ošetřování, nadstandardní péči a starostlivost o své blízké, výbornou stravu i ochotu např. personálu v nemocniční lékárně.

Dalším indikátorem kvality poskytované péče je vyhodnocení dotazníků.

Velice přínosné podněty jsme získali vyhodnocením interních formulářů, které pacienti vyplňují při hospitalizaci nebo při ambulantním vyšetření. Z celkového počtu 107 sesbíraných dotazníků z lůžkových oddělení a 48 dotazníků z dětského oddělení byli pouze 4 pacienti celkově nespokojeni, 8 pacientů bylo téměř spokojeno a 143 pacientů nemělo žádné výhrady k poskytované péči, službám, stravě i úklidu. Vyjádřili plnou spokojenost a i jmenovitá pochvalná sdělení lékařům, sestřám i ostatnímu personálu. Anketa probíhala v měsíci lednu 2017 a pak od 1. listopadu 2017 do 31.1. 2018. Statistické zpracování a následné zhodnocení výsledků je cenným vodítkem a nástrojem pro další zefektivnění činností, zvyšování lékařské a ošetrovatelské péče a ukazatelem pro další plánování chodu pracovišť.



Kladně hodnotili pacienti v dotaznících i ambulantní péči; na snímku sestra ambulance bolesti Martina Havlová



na recepci OTO mohou pacienti vidět stále usměvavou sestru Agátu





každý rok pravidelně do nemocnice přijíždějí herci z divadelního spolku Kašpar z Divadla v Celetné s představením pro děti i dospělé





## 6.2. Projekt Nemocnice ČR 2017

Dalším ukazatelem bylo vyhodnocení celostátního projektu "Nemocnice ČR 2017", kterou každoročně pořádá nezisková organizace HEALTH CARE Institute. V roce 2017 proběhl již 10. ročník tohoto projektu. Projekt „Nemocnice roku“ je postaven na celostátním sledování spokojenosti a bezpečnosti pacientů nemocnic a také na sledování spokojenosti a bezpečnosti zaměstnanců nemocnic. O vítězi rozhodují čtyři kritéria - finanční zdraví, spokojenost hospitalizovaných pacientů, spokojenost ambulantních pacientů a spokojenost zaměstnanců.

V desátém ročníku této ankety se naše nemocnice umístila v celkovém hodnocení ve všech 4 kategoriích na 4. místě. V rámci nemocnic Jihočeského kraje jsme obsadili celkové 2. místo.

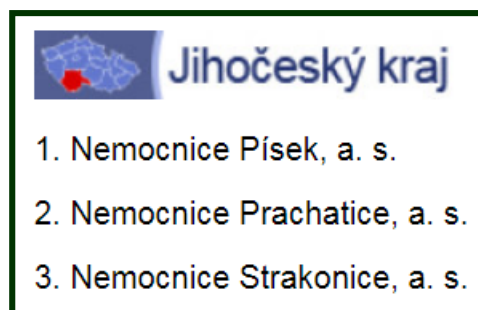
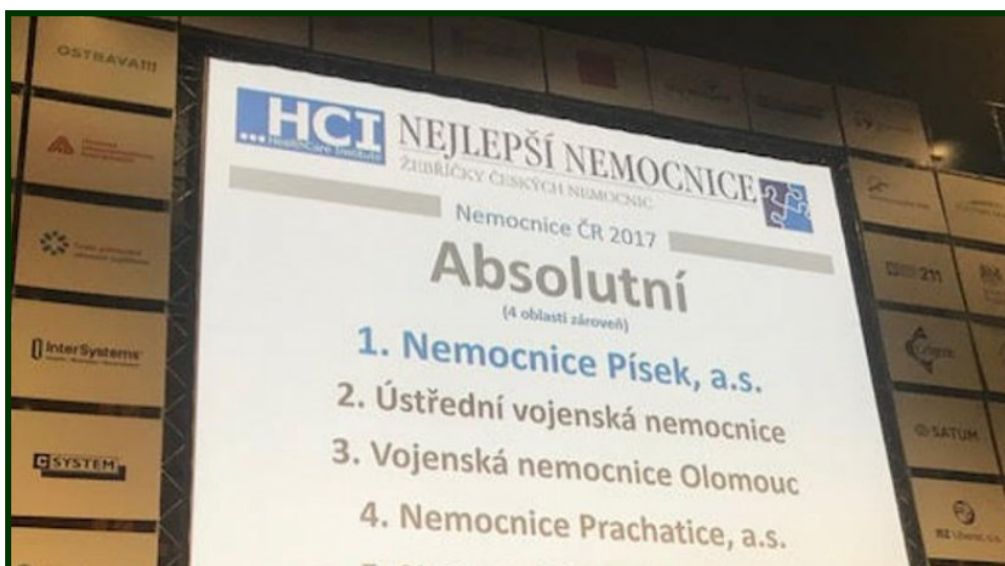

## 7. Mimořádné události

Sledování nežádoucích událostí je jedním z významných indikátorů sledování kvality péče. V roce 2017 se událo celkem 118 nežádoucích událostí, z toho opět největší podíl je pádů pacientů. Oproti roku předchozímu tato komodita výrazně klesla (o 14 pádů méně). I tak ale přes veškerou i zvýšenou péči o nemocné v riziku pádu, jich bylo v roce 2017 celkem 58. Stále je dost pacientů nedisciplinovaných a i přes doporučení, aby z lůžka sami nevstávali, z lůžka stejně vstanou, často přelezou i zábrany postele a dochází k pádu. Druhou nejčastější zaznamenanou událostí je poranění personálu ostrým předmětem (18 událostí) a třetí místo zaujímají ostatní zranění personálu (14 událostí).

Komise pro kvalitu péče provedla podrobnou analýzu s následným preventivním řešením u 51 událostí.

Vývoj mimořádných událostí od roku 2010 ukazuje následující graf:

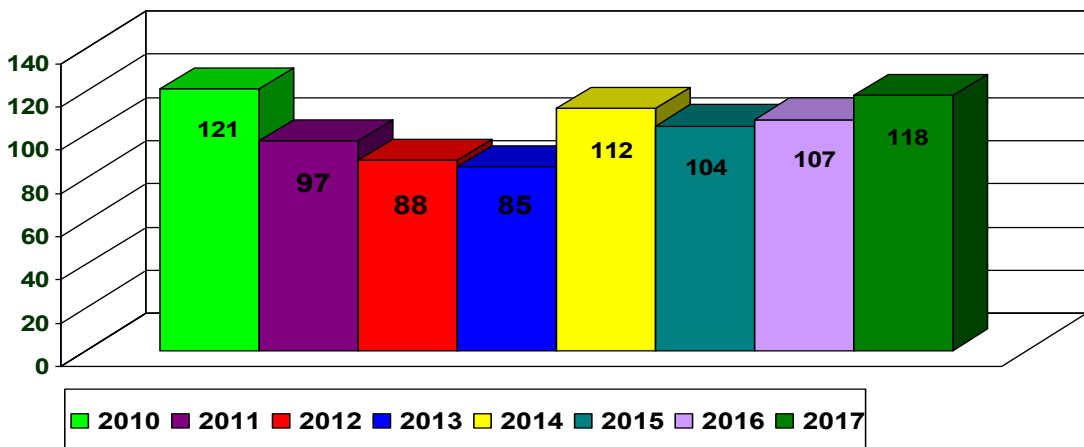

## 8. Akreditace a certifikace

Na základě úspěšně provedeného dalšího auditu certifikační komise rozhodla pro vydání certifikátu systému řízení dle ISO 9001:2015 (resp. ČSN ISO 9001:2016). Audit byl proveden dne 12.10.2017 společností T CERT, s.r.o.



## 8.1. Akreditové pracoviště OLM

Na začátku roku 2017 byl na OLM firmou zapůjčen nový automatický analyzátor ChorusTrio, který umožnil převést ruční zpracování na automatické u vyšetření protilátek v séru proti EBV a CMV metodou ELISA. Od května se díky tomuto automatu mohlo zavést nové sérologické vyšetření metodou ELISA - stanovení protilátek třídy IgM, IgA a IgG v séru proti *Chlamydomphila pneumoniae* a *Mycoplasma pneumoniae*. U pozitivních ELISA vyšetření *Chlamydomphila pneumoniae* se provádí konfirmace metodou imunoblot (IgA, IgG) k odlišení nespecifických reakcí.

V červnu byl na oddělení zakoupen nový laboratorní mikroskop Olympus.

Laboratoř úspěšně obstála v srpnové reakreditační návštěvě posuzovatelů ČIA podle normy ČSN 15 189:2013.





## 8.2. Akreditové pracoviště OKB-H

Oddělení klinické biochemie a hematologie (OKB-H) je špičkově technicky vybavená zdravotnická laboratoř s platným osvědčením o akreditaci č. **674/2017**.

OKB-H udržuje akreditaci dle mezinárodní normy ISO 15189 bez přerušení od roku 2006 a trvale má bezpochyby v JČ kraji nejvyšší počet akreditovaných metod (**74**). Udržování a další rozvoj systému managementu (SM) je velmi efektivně rozdělen mezi pracovníky laboratoře pod vedením manažerky kvality a zároveň prim. MUDr. J. Ambrožové. Tento způsob řízení SM přinesl velký rozvoj a i stabilitu SM a procesů v laboratoři. Zpětná vazba od uživatelů služeb laboratoře je veskrze kladná a vedení laboratoře dbá na vyhledávání dalších možností postupného zlepšování. Trvalé pilíře kvality výsledků OKB-H tvoří výkonná strategie interní statistické kontroly kvality a dlouhodobě velice úspěšná plánovaná účast v externích programech zkoušení způsobilosti.

Laboratoř OKB-H si velice váží důvěry svých zákazníků a trvale usiluje o soulad s požadavky i potřebami moderní diagnostiky, což v praxi znamená dostát všem náročným zásadám správné laboratorní praxe (SLP). I v roce 2017 nadále OKB-H provádělo široké spektrum klinicko-biochemických, hematologických, transfuzních a dalších speciálních laboratorních vyšetření důležitých pro diagnostiku a léčbu pacientů nejen v této nemocnici, ale i pro potřeby praktických lékařů a specialistů ze spádové oblasti prachatického okresu. **Důvěra klientů ve služby OKB-H již několik let po sobě trvale roste, což se odrazilo v 6% nárůstu počtu požadovaných výkonů ve srovnání s rokem 2016.**

Transfuzní sklad (TS) OKB-H, na který v pravidelných dvouletých intervalech dohlíží SÚKL, se v roce 2017 dočkal nového software pro skladové hospodářství. Objednává, uchovává a distribuuje veškerý sortiment transfuzních přípravků (TP) pro všechna oddělení Nemocnice Prachatice, a.s. a již **15 let se také podílí na výrobě TP určených pro plánované operace ortopedických výkonů** formou předoperačních autologních odběrů plné krve. Jako jediná konsolidovaná (víceborová) laboratoř srovnatelné velikosti v JČ kraji nahradilo nově OKB-H v roce 2017 všechna dosud manuálně prováděná transfuzní vyšetření moderními, **plně automatickými postupy na systému Ortho VISION. Časová dostupnost urgentních transfuzních vyšetření se podstatně zkrátila, výrazně se zlepšila jejich reprodukovatelnost a nezávislost na lidském faktoru a tím se zvýšila jejich bezpečnost pro pacienty.**

V ambulantní části OKB-H nadále spolehlivě zajišťujeme klientele širší spádové oblasti potřebnou péči v rámci dvou rozdílných specializací: dispenzarizujeme pacienty s poruchami metabolismu tuků a v hematologické ambulanci pacienty s nemocemi krve.





Příloha je nedílnou součástí osvědčení o akreditaci č.: 674/2017 ze dne: 16. 11. 2017

Akreditovaný subjekt podle ČSN EN ISO 15189:2013:  
Nemocnice Prachatice, a.s.  
Oddělení klinické biochemie a hematologie (OKB-H)  
Nebahovská 1015, 383 01 Prachatice

Podřadné číslo	Přesný název postupu vyšetření	Identifikace postupu vyšetření	Předmět vyšetření
5.	Stanovení koncentrace katalytické aktivity AST v séru fotometricky [S_AST.]	SOPV Ac05	Sérum
6.	Stanovení látkové koncentrace celkového bilirubinu v séru fotometricky s diazo-čínidlem [S_BIL.]	SOPV Ac06	Sérum
7.	Stanovení látkové koncentrace vápníku v séru fotometricky s čínidlem Arzenazo [S_CA.]	SOPV Ac07	Sérum
8.	Stanovení koncentrace katalytické aktivity kreatininázy (CK) v séru fotometricky [S_CK.]	SOPV Ac08	Sérum
9.	Stanovení látkové koncentrace kreatininu v séru a moči fotometricky dle Jaffe [S_KREA]; [U_KREA]	SOPV Ac09	Sérum, moč
10.	Stanovení látkové koncentrace konjugovaného (příného) bilirubinu v séru fotometricky s diazo-čínidlem [S_BILK.]	SOPV Ac10	Sérum
11.	Stanovení látkové koncentrace celkového železa v séru fotometricky čínidlem Ferrene [S_Fe.]	SOPV Ac11	Sérum
12.	Stanovení koncentrace katalytické aktivity GGT v séru fotometricky [S_GMT.]	SOPV Ac12	Sérum
13.	Stanovení látkové koncentrace glukózy v séru, plazmě a moči fotometricky s hexokinázou [S_GLU.]; [P_GLU.]; [U_GLU.]	SOPV Ac13	Sérum, plazma, moč
14.	Stanovení látkové koncentrace HDL cholesterolu v séru fotometricky s čínidlem ASD [S_HDLC]	SOPV Ac14	Sérum
15.	Stanovení látkové koncentrace cholesterolu v séru fotometricky s POD [S_CHOL]	SOPV Ac15	Sérum

Strana 2 z celkového počtu 8 stran

Příloha je nedílnou součástí osvědčení o akreditaci č.: 674/2017 ze dne: 16. 11. 2017

Akreditovaný subjekt podle ČSN EN ISO 15189:2013:  
Nemocnice Prachatice, a.s.  
Oddělení klinické biochemie a hematologie (OKB-H)  
Nebahovská 1015, 383 01 Prachatice

Podřadné číslo	Přesný název postupu vyšetření	Identifikace postupu vyšetření	Předmět vyšetření
16.	Stanovení koncentrace katalytické aktivity LDH v séru fotometricky [S_LD.]	SOPV Ac19	Sérum
17.	Stanovení látkové koncentrace Anorganických fosfatů séru a moči fotometricky s fosfomolybdenátem [S_P...]	SOPV Ac20	Sérum
18.	Stanovení látkové koncentrace triacylglycerolů (triglyceridů) v séru fotometricky s glycerolfosfátem [S_TAG.]	SOPV Ac21	Sérum
19.	Stanovení hmotnostní koncentrace celkové bílkoviny v séru fotometricky - Biuretová reakce [S_PROT]	SOPV Ac22	Sérum
20.	Stanovení látkové koncentrace kyseliny močové v séru a moči fotometricky [S_KMOC]; [U_KMOC]	SOPV Ac24	Sérum, moč
21.	Stanovení látkové koncentrace močoviny v séru a moči fotometricky [S_UREA]; [U_UREA]	SOPV Ac25	Sérum, moč
22.	Stanovení látkové koncentrace Na, K, Cl v séru a moči potenciometricky [S_Na...]; [U_Na...]	SOPV Ac26a	Sérum, moč
23.	Stanovení látkové koncentrace Na, K, Cl v séru a moči potenciometricky [S_K...]; [U_K...]	SOPV Ac26b	Sérum, moč
24.	Stanovení látkové koncentrace Na, K, Cl v séru a moči potenciometricky [S_Cl...]; [U_Cl...]	SOPV Ac26c	Sérum, moč
25.	Stanovení hmotnostní koncentrace Apolipoproteinu ApoA1 v séru imunoturbidimetricky [S_APOA]	SOPV Ac28	Sérum

Strana 3 z celkového počtu 8 stran

**Příloha je nezávislou součástí ověření o akreditaci č. 674/2017 ze dne: 16. 11. 2017**

**Akreditovaný subjekt podle ČSN EN ISO 15189:2013:**  
Nemocnice Prachatice, a.s.  
Oddělení klinické biochemie a hematologie (OKB-H)  
Nehabovská 1015, 383 01 Prachatice

**Výstředí:**

Průběh testu	První název postupu vyšetření	Identifikační postup vyšetření	Průběh vyšetření
<b>222 - Transfúze krevní</b>			
1.	Vykřídění krevní skupiny ABO/RhD na analyzátoru VISION [B_K8.001]; [B_K8.1]; [B_K8.2]	SOP TS14	Krev
2.	Screening nepřesvědčivých autoaprotických testů metodou slosové aglutinace na analyzátoru VISION [Ser_NAT.kval.]; [Ser_NAT.R1]; [Ser_NAT.R2]; [Ser_NAT.R3]; [Ser_ENZ.R1]; [Ser_ENZ.R2]; [Ser_ENZ.R3]	SOP TS16	Sérum, plazma
3.	Test kompatibility metodou slosové aglutinace na analyzátoru VISION [Křikový pokus - vyšetření kompatibility NAT tranz. přípravka ORTHO]; [Křikový pokus - vyšetření kompatibility ENZYM transf. přípravka ORTHO]	SOP TS15	Krev
4.	Vykřídění přímého antiglobulinového testu na analyzátoru VISION [Ser_PAT.kval.]; [Ser_PAT]	SOP TS17	Krev
<b>801 - Klinická biochemie</b>			
1.	Stanovení koncentrací koncentrace albuminu v séru fotometricky [S_ALB]	SOPV Ac01	Sérum
2.	Stanovení koncentrace katabolické aktivity ALP v séru fotometricky [S_ALP]	SOPV Ac02	Sérum
3.	Stanovení koncentrace katabolické aktivity ALT v séru fotometricky [S_ALT]	SOPV Ac03	Sérum
4.	Stanovení koncentrací katabolické aktivity amylasy v séru a moči fotometricky [S_AMS_U]; [S_AMS]	SOPV Ac04	Sérum, moč

Strana 7 z celkového počtu 8 stran

**Příloha je nezávislou součástí ověření o akreditaci č. 674/2017 ze dne: 16. 11. 2017**

**Akreditovaný subjekt podle ČSN EN ISO 15189:2013:**  
Nemocnice Prachatice, a.s.  
Oddělení klinické biochemie a hematologie (OKB-H)  
Nehabovská 1015, 383 01 Prachatice

Průběh testu	První název postupu vyšetření	Identifikační postup vyšetření	Průběh vyšetření
26.	Stanovení laktátové koncentrace Apolipoprotein B v séru imunoturbidimetricky [S_APOB]	SOPV Ac29	Sérum
27.	Stanovení laktátové koncentrace prostatického specifického antigenu (PSA) v séru metodou ECLIA [S_pHNP]	SOPV Ce15	Sérum
28.	Stanovení laktátové koncentrace troponinu T v séru metodou ECLIA [S_eTnT]	SOPV Ce21	Sérum
29.	Stanovení arbritární laktátové koncentrace tarmového markeru CA 125 v séru metodou CMA [S_C125]	SOPV Ai17	Sérum
30.	Stanovení arbritární laktátové koncentrace tarmového markeru CA 153 v séru metodou CMA [S_C153]	SOPV Ai18	Sérum
31.	Stanovení arbritární laktátové koncentrace tarmového markeru CA 199 v séru metodou CMA [S_C199]	SOPV Ai19	Sérum
32.	Stanovení laktátové koncentrace tarmového markeru CA v séru metodou CMA [S_C1A]	SOPV Ai20	Sérum
33.	Stanovení laktátové koncentrace volného PSA v séru metodou CMA [S_PSA]	SOPV Ai22	Sérum
34.	Stanovení parametrů ABR včetně laktátové koncentrace stanovením laktátu, glykemického indexu [B_PHL_]; [B_PCO2_]; [B_PGLU_]; [B_GAL_]; [B_LACT_]	SOPV ABR1	Nezářivá krev (kaprni)
35.	Stanovení podílu laktátové koncentrace glykolizovaného hemoglobinu (GHb A1c) pomocí HPLC [B_HbA1c]	SOPV Ai01	Nezářivá krev (KEDTA)

Strana 8 z celkového počtu 8 stran

**Příloha je nezávislou součástí ověření o akreditaci č. 674/2017 ze dne: 16. 11. 2017**

**Akreditovaný subjekt podle ČSN EN ISO 15189:2013:**  
Nemocnice Prachatice, a.s.  
Oddělení klinické biochemie a hematologie (OKB-H)  
Nehabovská 1015, 383 01 Prachatice

Průběh testu	První název postupu vyšetření	Identifikační postup vyšetření	Průběh vyšetření
36.	Semikvantitativní stanovení parametru moči nitroboronem [U_GLU_]; [U_P1_]; [U_PROT_]; [U_KRVV_]; [U_KETO_]; [U_HLH_]; [U_UBG_]; [U_NITR_]; [U_eLUL_]; [U_Ser_]	SOPV Mch-02	Moč
37.	Stanovení laktátové koncentrace glukózy v krvi potenciometricky a krevním cukrem [B_GLU_]	SOPV Bld1	Nezářivá krev
<b>R13 - Laboratorní alergická a imunologická</b>			
1.	Stanovení laktátové koncentrace IgA v séru imunoturbidimetricky [S_IgA_]	SOPV Ai16	Sérum
2.	Stanovení laktátové koncentrace IgG v séru imunoturbidimetricky [S_IgG_]	SOPV Ai17	Sérum
3.	Stanovení laktátové koncentrace IgM v séru imunoturbidimetricky [S_IgM_]	SOPV Ai18	Sérum
4.	Stanovení laktátové koncentrace transferrinu v séru imunoturbidimetricky [S_TRF_]	SOPV Ac23	Sérum
5.	Stanovení laktátové koncentrace CRP v séru imunoturbidimetricky [S_CRP_]	SOPV Ac27	Sérum
6.	Stanovení laktátové koncentrace alfa <sub>2</sub> makroglobulinu v séru nefelometricky [S_ORM_]	SOPV DB 02	Sérum
7.	Stanovení laktátové koncentrace alfa <sub>1</sub> antitrypsinu v séru nefelometricky [S_A1AT]	SOPV DB 01	Sérum
8.	Stanovení laktátové koncentrace C3e složky komplementu v séru nefelometricky [S_IC1_]	SOPV DB 06	Sérum
9.	Stanovení laktátové koncentrace C4 složky komplementu v séru nefelometricky [S_IC4_]	SOPV DB 07	Sérum

Strana 13 z celkového počtu 8 stran

**Příloha je nezávislou součástí ověření o akreditaci č. 674/2017 ze dne: 16. 11. 2017**

**Akreditovaný subjekt podle ČSN EN ISO 15189:2013:**  
Nemocnice Prachatice, a.s.  
Oddělení klinické biochemie a hematologie (OKB-H)  
Nehabovská 1015, 383 01 Prachatice

Průběh testu	První název postupu vyšetření	Identifikační postup vyšetření	Průběh vyšetření
<b>R15 - Laboratorní makřidní měřičky</b>			
1.	Stanovení laktátové koncentrace tryptofanu v séru metodou ECLIA [S_MG1B]	SOPV Ce12	Sérum
2.	Stanovení laktátové koncentrace C-peptidu v séru metodou ECLIA [S_CPEP]	SOPV Ce22	Sérum
3.	Stanovení laktátové koncentrace alfa-fetoproteinu (AFP) v séru metodou CMA [S_AFP]	SOPV Ai16	Sérum
4.	Stanovení laktátové koncentrace celkového PSA v séru metodou CMA [S_PSA]	SOPV Ai21	Sérum
5.	Stanovení laktátové koncentrace celkového tryptofanu v séru metodou CMA [S_T1_]	SOPV Ai23	Sérum
6.	Stanovení laktátové koncentrace volného tryptofanu v séru metodou CMA [S_T3_]	SOPV Ai24	Sérum
7.	Stanovení laktátové koncentrace celkového thyroxinu (celkový T4) v séru metodou CMA [S_T4_]	SOPV Ai25	Sérum
8.	Stanovení laktátové koncentrace volného thyroxinu (volný T4) v séru metodou CMA [S_T4f]	SOPV Ai26	Sérum
9.	Stanovení arbritární laktátové koncentrace TSH v séru metodou CMA [S_TSH]	SOPV Ai27	Sérum
10.	Stanovení laktátové koncentrace thyroxinu v séru metodou ECLIA [S_PTH]	SOPV Ce18	Sérum
11.	Stanovení arbritární laktátové koncentrace celkového HbG v séru metodou CMA [S_HbG]	SOPV Ai29	Sérum
12.	Stanovení laktátové koncentrace celkového kortizolu v séru metodou CMA [S_KOR_]	SOPV Ai30	Sérum

Strana 2 z celkového počtu 8 stran

**Příloha je nezávislou součástí ověření o akreditaci č. 674/2017 ze dne: 16. 11. 2017**

**Akreditovaný subjekt podle ČSN EN ISO 15189:2013:**  
Nemocnice Prachatice, a.s.  
Oddělení klinické biochemie a hematologie (OKB-H)  
Nehabovská 1015, 383 01 Prachatice

Průběh testu	První název postupu vyšetření	Identifikační postup vyšetření	Průběh vyšetření
13.	Stanovení laktátové koncentrace estradiolu v séru metodou CMA [S_ESTD]	SOPV Ai31	Sérum
14.	Stanovení arbritární laktátové koncentrace FSH v séru metodou CMA [S_FSH]	SOPV Ai32	Sérum
15.	Stanovení arbritární laktátové koncentrace LH v séru metodou CMA [S_LH_]	SOPV Ai33	Sérum
16.	Stanovení arbritární laktátové koncentrace prolaktinu v séru metodou CMA [S_PRL_]	SOPV Ai34	Sérum
17.	Stanovení laktátové koncentrace progesteronu v séru metodou CMA [S_PROG_]	SOPV Ai35	Sérum
<b>R18 - Laboratorní hematologická</b>			
1.	Stanovení APTT, metodou koagulační, optický princip [P_APTT]; [P_APTK]; [Inov-APT]	KOAG 05b	Plazma
2.	Stanovení laktátové koncentrace fibrinogenu, metodou koagulační, optický princip [P_FIBR]	KOAG 06b	Plazma
3.	Stanovení protrombinového času, metodou koagulační, optický princip [P_TG_LIP_TKCO]; [P_ONSR]; [Inov_TG_]	KOAG 07b	Plazma
4.	Stanovení laktátové koncentrace D-dimerů, metodou koagulační, optický princip [P_D-D]	KOAG 14	Plazma
5.	Krevní obraz s 5-spojčím diferenciálním rozpočtem, metodou: optický princip - laser Cell Dyn [B_WBC_]; [B_RBC_]; [B_HGB_]; [B_HCT_]; [B_Hb_T]; [B_HbG_]; [B_ESEG]; [B_BSSG]; [B_LV_]; [B_MG_]	SOP HEM 03	Krev

Strana 7 z celkového počtu 8 stran

**Příloha je nezávislou součástí ověření o akreditaci č. 674/2017 ze dne: 16. 11. 2017**

**Akreditovaný subjekt podle ČSN EN ISO 15189:2013:**  
Nemocnice Prachatice, a.s.  
Oddělení klinické biochemie a hematologie (OKB-H)  
Nehabovská 1015, 383 01 Prachatice

Průběh testu	První název postupu vyšetření	Identifikační postup vyšetření	Průběh vyšetření
6.	Diferenciální rozpočet bílých krvinek mikroskopicky, sídlo, barvení, odečet [B_INSEG]; [B_NTCLE]; [B_ESEG]; [B_BSEG]; [B_LV_]; [B_MO_]; [B_NNACE]; [B_NMC]; [B_PNK_]; [B_MH_]; [B_PLB_]; [B_NOR_]; [B_RET_]; [B_ANN]; [B_ACTURE]; [B_Pve]; [B_MERCK]; [B_SINTE]; [B_BOW]; [B_ODP_]	SOP HEM 02	Krev

V závorkách (...) jsou uvedeny metody vyšetření dle ústava na výsledkových listech.

Průběh testu	První název postupu vyšetření	Identifikační postup vyšetření	Průběh vzorku
1.	Odběry žíly a kapilární krev	*SOP 001	Žíly a kapilární krev

Strana 8 z celkového počtu 8 stran



### **8.3. Zvláštní postupy pro vysoce kvalifikované zaměstnance z Ukrajiny**

V červnu 2017 Nemocnice Prachatice zažádala o zařazení do projektu "Zvláštní postupy pro vysoce kvalifikované zaměstnance z Ukrajiny" pro zdravotnická povolání, především všeobecné sestry a zdravotnické asistenty (nyní praktické sestry). Z Ukrajiny se o práci v nemocnici přihlásilo celkem 9 zdravotníků, 8 všeobecných sester a jeden zdravotnický asistent. Všichni pracovníci nastoupili do pracovního poměru v září 2017. Zdravotnický asistent nedodržel podmínky projektu a po dvou měsících rozvázal pracovní poměr a odcestoval zpět do domovské země. Zbýlých 8 všeobecných sester se zapojilo bez problémů do pracovního procesu, každá pracovnice má přidělenou mentorku a 2x týdně docházejí na intenzivní výuku českého jazyka. V současné době, kdy je velký nedostatek zdravotníků ve všech pracovních zařazeních, je příchod sester z Ukrajiny velkým přínosem.



**hlavní sestra Mgr. Helena Prokešová se všeobecnou sestrou z Ukrajiny Raisou Ponamarchuk při kontrole ošetrovatelské péče na ONP**

### **8.4. Akreditovaný kvalifikační kurz sanitář**

V měsíci listopadu 2017 udělilo Ministerstvo zdravotnictví ČR akreditaci, kterou se v souladu s ustanovením § 45 odst.1 písm.b) zákona č.96/2004 Sb. získává oprávnění k uskutečňování vzdělávacího programu akreditačního kvalifikačního kurzu "SANITÁŘ".

Toto oprávnění umožňuje zaměstnavateli – Nemocnici Prachatice, a.s. vzdělat uchazeče o zaměstnání na pozici Sanitář/ka přímo ve zdravotnickém zařízení. Pro uchazeče je to výhodné, protože mohou studovat přímo v místě bydliště.

## 9. Významné události

### ÚNOR

**6. Společenský ples Nemocnice Prachatic, a.s.**  
tradiční společenská akce nemocnice

**Světový den boje proti rakovině**  
zapojení do světového dne – konzultace k odvykání kouření  
akce ve spolupráci s nemocniční lékárnou

### BŘEZEN

**Předporodní kurz pro páry s prohlídkou porodních sálů**

**Světový den ledvin**  
zapojení do světového dne ledvin  
stánek s informacemi o nemoci ledvin a prevenci onemocnění

### DUBEN

**“OŠETŘOVATELSTVÍ NAPŘÍČ ODBORNOSTMI”**  
I. ročník odborné konference za podpory Jihočeského kraje

### KVĚTEN

**Předporodní kurz pro páry s prohlídkou porodních sálů**

### ČERVEN

**7.ROČNÍK DĚTSKÉHO DNE S BENEFIČNÍM KONCERTEM „KDO MÁ RÁD...“**  
ve spolupráci s Martinem France a agenturou Martin Production, Praha 10  
akce pod záštitou hejtmanky JČ kraje I.Stráské a dalších

### ZÁŘÍ

**Předporodní kurz pro páry s prohlídkou porodních sálů**

**Divadelní představení divadelního spolku Kašpar Divadla v Celetné**  
ve spolupráci s BSJ group pro pacienty nemocnice

### ŘÍJEN

#### **DUCHOVNÍ PÉČE**

zahájení spolupráce s římsko-katolickou farností  
v oblasti duchovní pomoci a spirituálních potřeb

**EXTERNÍ RECERTIFIKAČNÍ AUDIT A DOZOROVÝ AUDIT**  
ISO 9001:2008 (ČSN EN ISO 9001:2009) a ČSN EN 15224:2013 (EN 15224:2012)  
provedla fi T CERT a ČIA

### LISTOPAD

**Předporodní kurz pro páry s prohlídkou porodních sálů**

#### **„OŠETŘOVATELSTVÍ NAPŘÍČ ODBORNOSTMI“**

II. ročník odborné konference; akce pod záštitou hejtmanky JČ kraje Ivany Stráské

**HealthCare Institute – projekt NEMOCNICE ČR 2017**  
umístění v kategorii ABSOLUTNÍ VÍTĚZ 4. místo za všechny 4 oblasti

## 7. ROČNÍK DĚTSKÉHO DNE S BENEFIČNÍM KONCERTEM „KDO MÁ RÁD...“

Letos se po 6 letech poprvé tato akce uskutečnila až téměř na samých hranicích s Rakouskem na zámku Nové Hrady ve stejnojmenném městě v jižních Čechách. Dětský den už začal v 11.00 hodin dopoledne a děti měly opět možnost projít pohádkovým, tentokrát zámeckým parkem, měly možnost svézt se na loďce přes zámecký rybník, vyzkoušet si nafukovací atrakce, elektrického býka nebo si podojit umělou krávu. Za splnění všech úkolů pak po právu získaly perníčky od krále českého perníku Pavla Janoše, hračky, dětské knížky od nakladatelství Brána a spoustu cukrovinek, včetně diplomu.

Na dětský den v podvečer navazoval tradiční benefiční koncert. Stage byla postavena ze zadní strany zámku, na nádherné romantické zámecké zahradě s krásnými kulisami této historické památky. Koncert opět moderovala všem již dobře známá Markéta Mayerová. Úvodním slovem přítomné přivítala hejtmanka Jihočeského kraje Ivana Stráská a starosta města Nové Hrady Stanislav Hokr. Dynamicky benefici odstartovala taneční skupina Joeland a pak už se střídali účinkující za účinkujícím. Diváci tak měli možnost shlédnout například zpěvačku Markétu Zehrerovou, která si vypůjčila hit od Ewy Farne Mám boky jako skříň, poté následoval nevidomý zpěvák, Honza Jareš, který studuje konzervatoř a doprovázel se na klávesy. Pak už se v rychlém sledu po dvou písničkách objevili například operní a muzikálový zpěvák Radim Schwab, zpěvák Sámer Issa, který si sebou přivezl dva psy, Jan Bendig se svým managerem, finalista Superstar Michael Foret nebo Martin France, zpěvák a producent tohoto koncertu. Z dam se zde ukázaly královna české country Věra Martinová, už neodmyslitelně spjatá se svou kytarou, herečka Světlana Nálepková, zpěvačka Marcela Březinová nebo herečka Zora Jandová. Ze vstupného se na koncertu vybralo necelých 45 tisíc Kč, které byly opět použity pro dětské a novorozenecké oddělení prachatické nemocnice. Šek osobně převzal ředitel nemocnice Michal Čarvaš. Již 8. ročník proběhne na stejném místě, jako loni, a to v sobotu 9. června 2018.





### PŘEDPORODNÍ KURZY

I v roce 2017 pro budoucí maminky připravily porodní asistentky ve spolupráci s lékařkami gynekologicko-porodnického oddělení celkem 4 předporodní kurzy (v měsíci březnu, květnu, září a listopadu), o které je z řad široké veřejnosti veliký zájem.

V dnešní době internetu s obrovským množstvím informací o porodu a těhotenství, mají předporodní kurzy stále velký význam, pomohou budoucím rodičům vyznat se v získaných informacích a orientovat se jen na ty důležité a pravdivé, poskytnou možnost se na cokoliv zeptat a v neposlední řadě postupným získáváním vědomostí odbourávají maminkám strach z očekávaného porodu.

Cílem předporodních kurzů je spokojená nastávající maminka, která je na porod dobře fyzicky a psychicky připravená, ničeho se nebojí, naopak se na porod těší, prožije ho "v pohodě" a časem na něj ráda vzpomíná...

Kurzu se účastní vždy 5 – 8 párů, aby přednášející mohli navodit rodinnou atmosféru a strávit tak s posluchači společně pár příjemných hodin. Kurzy probíhají v sobotu či v neděli, dle požadavků účastníků. Po teoretické přípravě následuje prohlídka porodních sálů, zázemí pro tatínky, oddělení šestinedělí a novorozeneckého oddělení. Na kurzu proběhla i přednáška fyzioterapeutky o fyzioterapii novorozenců, o metodě ACT for Rabies, což je rehabilitační metoda, která pomáhá zdravému a rovnoměrnému pohybovému rozvoji dítěte.



### DEN HYGIENY RUKOU

Na den 5. května 2017 připadá dle Světové zdravotnické organizace WHO Den "hygieny rukou". Naše nemocnice se k této výzvě poprvé připojila a na tento den zorganizovala osvětovou akci ohledně správného postupu při mytí rukou.

Na čistotu rukou pacientů, ale hlavně lékařů a sestřiček, se zaměřila hygienická asistentka Daniela Jilečková a manažerka kvality Dana Podholová. S dezinfekčním prostředkem, který obsahuje fluorescenční látku, si mohli zájemci vydezinfikovat ruce a následně pod UV lampou zjistit, jak dobře si umějí ruce umýt. Zdravotníci totiž znají šest kroků při mytí, které jsou předpokladem pro dokonale čisté ruce.

Jen o trochu hůře na tom byli ale i pacienti. I ti si dokáží například dlaně umýt dokonale, pouze u hřbetů rukou byl výsledek malinko horší.





## DUCHOVNÍ PÉČE

### Bohoslužby v nemocnici

Nemocnice Prachatice, a.s. ve spolupráci s římskokatolickou farností Prachatice nabízí duchovní pomoc v oblasti spirituálních potřeb svých pacientů. Od 1.9.2017 každou středu v měsíci přichází do nemocnice sestra Jana Pavla z komunity sester boromejek, která je touto službou pověřena. Může se jednat jak o zajištění návštěvy kněze, tak o diskrétní rozhovor, či modlitbu. Nabídka platí pro každého bez rozdílu vyznání či světonázorového přesvědčení.

### Duchovní péče

Do kaple Nemocnice Prachatice se po letech opět vrátila katolická bohoslužba. Za účasti dvou desítek věřících, ať už z řad pacientů či zaměstnanců a návštěv nemocných proběhla ve čtvrtek 12. října od 15. hodiny první mše svatá, kterou vedl prachatický farář P. Mgr. Petr Plášil. V modlitbách věřící vyprošovali Boží požehnání pro všechny pacienty, jejich rodiny a také pro celý zdravotnický personál nemocnice.



### DUCHOVNÍ POMOC PACIENTŮM

Nemoc je náročná životní situace. Není snadné se s ní vyrovnat. V člověku se probouzejí otázky, které v době plného zdraví možná neměl čas promýšlet. Bolest, nejistota a osamocenosť jsou chvíle, kdy cítíme potřebu diskrétní blízkosti druhého člověka více než jindy.

Nemocnice Prachatice a.s. ve spolupráci s římskokatolickou farností Prachatice nabízí duchovní pomoc v oblasti spirituálních potřeb svých pacientů. Od 1. 9. 2017 každou středu v měsíci přichází do naší nemocnice sestra Jana Pavla z komunity sester boromejek, která je touto službou pověřena. Může se jednat jak o zajištění návštěvy kněze, tak o diskrétní rozhovor, či modlitbu na Vaše úmysly. Nabídka platí pro každého bez rozdílu vyznání či světonázorového přesvědčení.

Pokud máte zájem, požádejte sestru ve službě o zprostředkování setkání.

*Vedení Nemocnice Prachatice, a.s.*

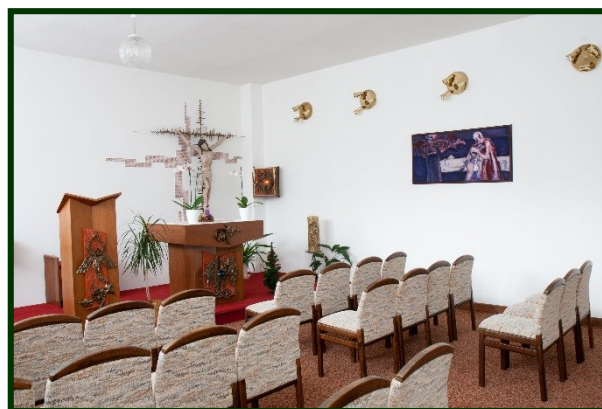
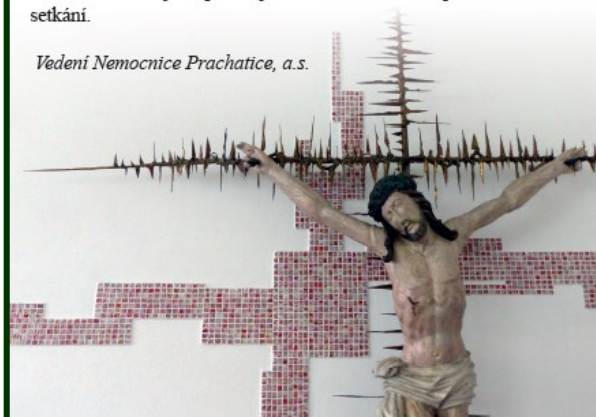



## SVĚTOVÝ DEN LEDVIN

Dne 9. března 2017 měli občané Prachatic a okolí možnost se v naší nemocnici v rámci světového dne ledvin nechat preventivně vyšetřit na onemocnění ledvin. Akci připravily sestry a lékařka dialyzačního oddělení. O toto vyšetření je každoročně projevem z řad veřejnosti velký zájem a nebylo tomu jinak ani v tomto roce, kdy ambulanci navštívilo a bylo vyšetřeno několik desítek pacientů.



## SOUTĚŽ BATIST NEJ SESTŘIČKA



foto Marie Kahudové: archiv soutěže

Zaměstnankyni prachatické nemocnice paní Marii Kahudovou, která pracuje jako vedoucí staniční sestra na místním ortopedicko - traumatologickém oddělení, nominovalo do celostátní soutěže BATIST NEJ SESTŘIČKA ROKU 2017 vedení nemocnice.

O zdravotních sestřičkách se často říká, že jsou to andělé. BATIST NEJ SESTŘIČKA je tedy vlastně soutěž těch nejlepších andělů ze všech přihlášek z českých zdravotnických a sociálních zařízení. Cílem je tak vybrat nejlepší zdravotní sestřičku, ať už z odborného hlediska tak i z pohledu lidského. Záměrem je vyzdvihnout jejich podstatnou úlohu ve zdravotnictví, stejně tak profesionalitu i chování nejen k pacientům a v neposlední řadě jim vyjádřit touto akcí velké poděkování.

Do soutěžního ročníku 2017 se přihlásilo celkem 541 sestřiček z různých nemocnic po celé České republice a sestra Marie Kahudová se dostala mezi 12 finalistek, které se utkaly ve finálovém galavečeru dne 7. října ve čtyřech disciplínách. První disciplínou bylo představení finalistky, ve druhé vylosovaný člen poroty položil finalistce vědomostní odbornou otázku a hodnotila se správnost, pohotovost a leckdy i vtipnost odpovědi. Třetí soutěžní disciplína byla promenáda či přehlídka sesterských současných uniforem a čtvrtá byla do zahájení galavečera utajena. Nikdo z finalistek ani z porotců neznal předem její zadání. Prachatická zástupkyně nakonec získala cenu **MISS SYMPATIE** a odnesla si nejen pěknou cenu, ale hlavně krásný zážitek z celé soutěže.



foto: archiv soutěže



**TICHÝ SVĚT A TICHOVINKY**

Stejně jako v předešlých letech, kdy prachatická nemocnice navázala spolupráci s agenturou Tichý svět (dříve agentura pro neslyšící), pokračovala tato spolupráce i v roce 2017. Tato společnost propojuje svět slyšících a neslyšících. Přibližuje širší veřejnosti znakový jazyk, svět neslyšících a jejich kulturu.

Již jedenáct let pomáhá neslyšícím v České republice. Poskytuje jim všestrannou podporu v podobě komplexních služeb, které jim umožňují začlenit se do společnosti. Nabízí **tlumočnické služby**, **odborné sociální poradenství** a **sociální rehabilitaci**, včetně tranzitního programu pro žáky a absolventy škol, který jim usnadňuje přechod ze školy na otevřený pracovní trh.

Do nemocnice společnost distribuuje čtvrtletně časopis Tichovinky.





## ***I. ročník odborné ošetrovatelské konference "OŠETŘOVATELSTVÍ NAPŘÍČ ODBORNOSTMI"***

Dle platné legislativy je povinností každého zdravotníka se celoživotně vzdělávat a zvyšovat tak svou odbornou úroveň. Na jaře 2017 se hlavní sestra s manažerkou kvality rozhodly, že uspořádají odbornou konferenci pro nelékařské zdravotnické pracovníky. Celá akce měla veliký úspěch a tak ji zdravotníci zopakovali ještě v podzimním termínu, kdy cílovou skupinou tentokrát byli vedoucí pracovníci zdravotnických zařízení nejen Jihočeského kraje. Na těchto konferencích přednášejí mimo pracovníků nelékařských oborů prachatické nemocnice také hosté z ostatních ZZ. Obou konferencí se účastnilo v průměru 100-120 zdravotníků. Mimo zaměstnanců nemocnice jsou zváni i zdravotníci z ostatních nemocnic, léčeben, domovů důchodců, soukromých ordinací a ostatních zařízení.

Program první konference, která se konala 27. dubna v prachatické nemocnici, byl sestaven tak, aby byl přínosem nejen pro vrcholový management zdravotnických zařízení a ústavů sociální péče, ale i pro pracovníky ve vedoucích pozicích na lůžkových odděleních a zároveň i pro ošetrovatelský personál ve směnném i ambulantním provozu.

V dopoledním bloku se ujala první přednášky hlavní sestra Helena Prokešová a představila ve své prezentaci pracoviště prachatické nemocnice. V dalším programu bylo možné shlédnout multioborové prezentace, např. na téma transexualismus nebo gigantomastie, přednesené všeobecnými sestrami z Fakultní nemocnice u Sv. Anny v Brně, další téma přednášky bylo zaměřeno na otázky v porodnictví, kterou přednesla vrchní sestra gynekologie ze strakonické nemocnice.



## **II. ročník odborné ošetrovatelské konference "OŠETŘOVATELSTVÍ NAPŘÍČ ODBORNOSTMI"**

Pod záštitou hejtmanky Jihočeského kraje se ve dnech 9.-10.11. konala druhá odborná konference pro nelékařské zdravotnické pracovníky. Setkání bylo tentokrát situováno na Filipovu Huť na Šumavě. Konference byla určena nejen pro vrcholový management zdravotnických zařízení a ústavů sociální péče, ale i pro pracovníky ve vedoucích pozicích na lůžkových odděleních, pracovištích provozu a ostatních úsecích. Z názvu konference vyplývá, že přednášky jsou zařazeny z různých odvětví ošetrovatelské péče, jsou zde prezentovány nové metody, myšlenky a postupy v ošetrovatelské péči. Vesměs všechna sdělení podrobně seznamují posluchače s otázkami hygieny, dezinfekce ve zdravotnických zařízeních, používání a typy pracovních oděvů, zdravé výživy a pomůcek kompenzačních i rehabilitačních pro domácí ošetřování. Péče o pacienta není jen doménou ošetrovatelského personálu, ale v komplexnosti péče je zainteresován i provozní a technický odbor, úklidová střediska a služby jiných komplementů. Důležitým krokem pro zvýšení komfortu péče nejen pro nemocné, ale především i pro ošetřující personál je výběr správných a účelných pomůcek, včetně osobních, pracovních oděvů. Po celou dobu konference je součástí programu i výstava tohoto sortimentu.

Velikým přínosem byly dvě přednášky. První "Novinka z hygienické legislativy", přednesla MUDr. Ivana Krabatschová z KHS Jč, kde se podrobně zabývala novelou očkovacího kalendáře, platného od 1.1.2018, zakotvenou v legislativě a seznámila posluchače s rozdíly oproti legislativě v minulosti.

Druhou přednášku si připravila MUDr. Iva Šípová, ústavní epidemiolog z českobudějovické nemocnice. Seznámila posluchače s problematikou zdravotníků, přicházejících ze zahraničí, v otázce nebezpečí infekčního rizika. Toto sdělení bylo velice důležité pro manažery na vedoucích pozicích zdravotnických zařízení, ústavů sociální péče a ostatních institucí.

Pro všechny pracovníky v lůžkových i ambulantních zařízeních byla bezesporu informace vedoucího IT oddělení Nemocnice Prachatic, a.s. Jana Švika o přípravách na zavedení e-receptu a požadavky při zavádění GDPR, obecné nařízení o ochraně osobních údajů. Během dopoledního bloku druhého přednáškového dne proběhla diskuze nad prezentovanými příspěvky.





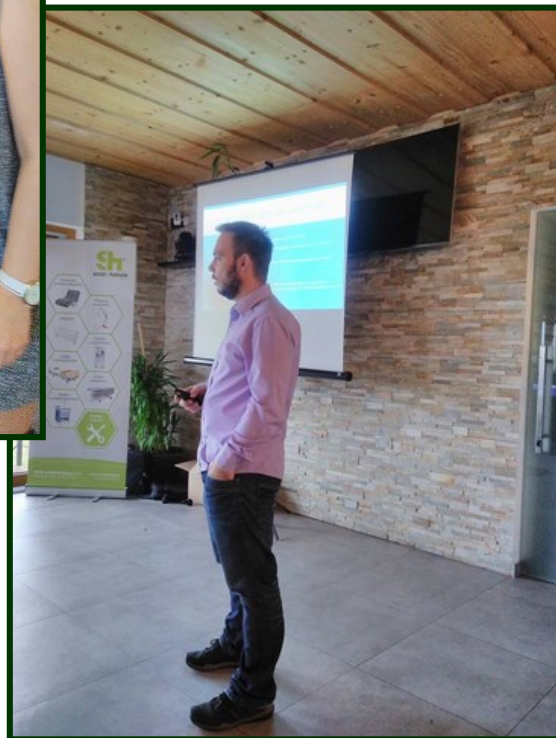



**Komise sociální a prevence kriminality**

Předseda představenstva Nemocnice Prachatic, a.s. Ing. Michal Čarvaš, MBA diskutoval o zdravotní péči se členy komise sociální a prevence kriminality. Ta se setkala na svém únorovém zasedání přímo v prachatické nemocnici. Jednala o Zdravotním plánu – Zdraví 2020 o prevenci kriminality, ale zabývala se i sociálními službami.

Ing. Michal Čarvaš, MBA představil nemocnici, její jednotlivá oddělení, investiční úspěchy, plány a pak hned odpovídal na dotazy členů, přijal návrhy na zlepšení jednak prostor, ale i komunikace s pacienty. Po skončeném jednání pak komise prošla např. kaplí či gastroenterologickou ambulancí, kterou předvedla členka komise a zároveň zdravotní sestra ambulance Iva Müllerová. Za přítomnosti ředitelky prachatické knihovny navštívili členové komise i knihovnu pro zaměstnance nemocnice. Na závěr byla uskutečněna prohlídka prostor firemní mateřské školky a povídání s vedoucí učitelkou MŠ při nemocnici.

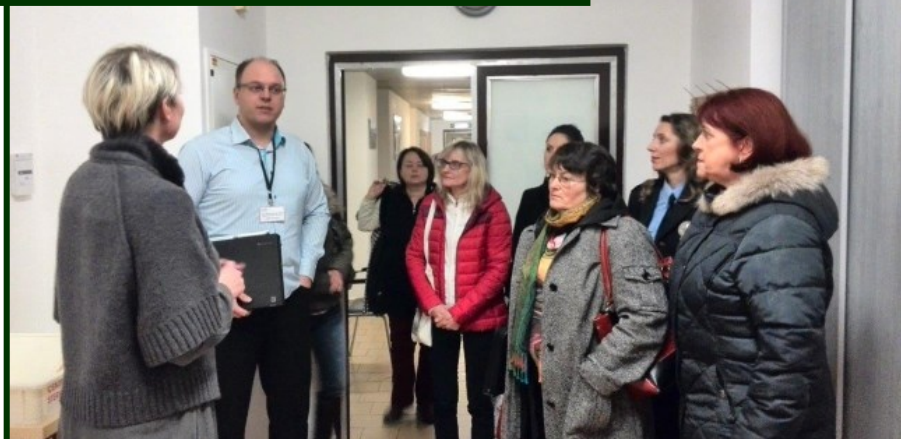

**Odborný informační seminář MAS Šumavsko, z.s.**

Pro zřizovatele, ředitele a učitele mateřských škol z prachatického regionu se počátkem března v prostorách nemocnice realizoval odborný informační seminář. V rámci tohoto semináře proběhla prohlídka nemocnice zaměřená na vzdělávání zaměstnanců – pobočka Městské knihovny Prachatice a relaxační prostor doplněný knihovnou, čtenářským a odpočinkovým prostorem pro pacienty i návštěvníky. Atraktivním cílem prohlídky pak byla bezesporu i firemní mateřská školka, která je umístěna v areálu nemocnice a jejímž provozovatelem je MŠ Prachatice. Vzdělávací akce se zúčastnilo více než třicet pracovníků z oblasti předškolního vzdělávání. Tato forma vzdělávání, kde účastníci získají nové informace a vymění si zkušenosti s kolegy, byla pro všechny přítomné zajímavá. Posluchači i přednášející byli velmi spokojeni s vzájemnou komunikací mezi sebou v příjemné a tvůrčí atmosféře. Vzdělávání proběhlo v rámci projektu Místní akční plán rozvoje vzdělávání pro ORP Prachatice, který realizuje MAS Šumavsko, z.s.





## 10. Přehled dárců

Nemocnice Prachatice, a.s. přijala v roce 2017 **finanční dary** od velkých firem či drobných dárců v celkové hodnotě **535 994 Kč**.

**Věcné dary** od velkých či menších dárců obdržela nemocnice v celkové hodnotě **146 496 Kč**.



### Dárci, kteří v roce 2017 přispěli finančním darem 5 000 Kč a výše:

DÁRCE	DAR v Kč
SERVIER s.r.o.	72 269,69
Angelini Pharma Česká republika s.r.o.	72 200,00
SERVIER s.r.o.	70 700,00
TEVA PHARMACEUTICALS	57 713,00
SERVIER s.r.o.	51 800,00
MEMFIS. CZ, s.r.o.	50 000,00
Výtěžek z benefičního koncertu v Nových Hradech	44 574,00
Soukromý dárc	20 000,00
Autodoprava Gaier	20 000,00
Bayer s.r.o.	20 000,00
Soukromý dárc	10 000,00
FERRING PHARMACEUTIC	9 848,80
FERRING PHARMACEUTIC	9 338,00
SU - SERVIS s.r.o.	5 000,00
BETON-TĚŠOVICE SPOL.	5 000,00
Soukromý dárc	5 000,00

*Jménem pacientů i zaměstnanců nemocnice děkujeme všem sponzorům za poskytnuté finanční i věcné dary, které přispěly ke zlepšení kvality poskytované péče a zprjemnily pacientům i návštěvám prostředí v nemocnici.*



Významnou finanční pomocí na rekonstrukci ambulance bolesti přispěl i dlouholetý sponzor nemocnice - firma Memfis.cz Č.Budějovice, která na začátku roku nemocnici věnovala finanční dar v hodnotě 50 tisíc Kč.

Na snímku s ředitelem nemocnice a sestrou ambulance bolesti Martinou Havlovou jednatel společnosti Bohumil Petřek.



## 11. Redakční rada

### Podklady pro výroční zprávu připravili:

- Ing. Michal Čarvaš, MBA
- MUDr. František Stráský
- Marcela Květoňová
- Ing. Lenka Vávrová
- Mgr. Miroslav Gros
- Prim. MUDr. Jaroslava Ambrožová
- Prim. MUDr. Eva Bžochová
- Mgr. Dana Podholová
- Mgr. Helena Prokešová
- Jaroslava Weberová
- Ing. Jan Švík
- Zdeněk Kott
- Jan Veselý
- Petr Svoboda
- Jiří Brázda



### Výročí zprávu zpracovala:

- ❖ Marcela Květoňová

### Fotodokumentace:

- Jan Švík, ml.
  - Marcela Květoňová
- použití fotografií se souhlasem fotografovaných  
(ostatní foto archiv nemocnice)

### Prohlášení:

Prohlašujeme, že údaje uvedené v této výroční zprávě odpovídají skutečnosti.

Prachatice dne: 27. 04. 2018

.....  
**Ing. Michal Čarvaš, MBA,**  
předseda představenstva  
Nemocnice Prachatic, a.s.

.....  
**MUDr. František Stráský,**  
člen představenstva  
Nemocnice Prachatic, a.s.



## Zpráva nezávislého auditora

o ověření  
účetní závěrky

k 31. prosinci 2017

Nemocnice Prachatice, a.s.

Praha, duben 2018



NEXIA AP a.s.  
Člen Nexia International  
Sokolovská 3/49  
186 00 Praha 8

Tel: +420 221 584 301, +420 221 584 302  
Fax: +420 221 584 319  
E-mail: [nexiaprague@nexiaprague.cz](mailto:nexiaprague@nexiaprague.cz)  
<http://www.nexiaprague.cz>

IČO/ID No.: 48 11 70 13  
DIČ/Tax No.: CZ 48 11 70 13  
Obchodní rejstřík/Commercial register:  
Městský soud v Praze, oddíl B, vložka 14203



### Údaje o auditované účetní jednotce

Název účetní jednotky:

Nemocnice Prachatice, a.s.

Sídlo:

Nebelskova 1015, Prachatice II, 383 01, Prachatice

Zápis proveden u:

Krajského soudu v Českých Budějovicích

Zápis proveden pod číslem:

oddíl B, číslo vložky 1461

ICO:

260 95 165

DIČ:

CZ26095165

Statutární organ:

Ing. Michal Čarvas, MBA, předseda představenstva

MUDr. František Strašský, člen představenstva

Mgr. Miroslav Gros, člen představenstva

MUDr. Zuzana Rothrová, MBA, člen představenstva

kompletní poskytování zdravotnických služeb

Předmět činnosti:

pronájem nemovitostí, bytů a nebytových prostor; bez poskytování jiných než základních služeb zajišťujících řádný provoz nemovitostí, bytů a nebytových prostor

Podnikání v oblasti:

nakládání s nebezpečnými odpady

silniční motorová doprava – nakladání vnitrostátní

provlozovaná vozidla o největší povolené hmotnosti do 3,5 tuny včetně, - nakladání vnitrostátní

provlozovaná vozidla o největší povolené hmotnosti nad 3,5 tuny

výroba, obchod a služby neuvedené v přílohách 1 až 3 žirostenského zákona

1. leden 2017 až 31. prosinec 2017

Jihocheský kraj, jediný akcionář

U Zimního stadionu 1952/2, 370 76, Česká Budějovice

ICO: 708 90 650

Název společnosti:

NEMOXA AP a.s.

Evidenční číslo auditorské společnosti:

Sokolovská 5/49, 186 00 Praha 8 - Karlín

Sídlo:

Městského soudu v Praze

Zápis proveden u:

oddíl B, číslo vložky 14203

ICO:

481 17 013

DIČ:

CZ48117013

Telefon:

+420 221 584 302

E-mail:

nemoxa@nemoxa.cz

Odpovědný auditor:

Ing. Jáchub Kovář

Evidenční číslo auditora:

č. 1959

### Údaje o auditorské společnosti

NEMOXA AP a.s.

č. 096

Sokolovská 5/49, 186 00 Praha 8 - Karlín

Městského soudu v Praze

oddíl B, číslo vložky 14203

481 17 013

CZ48117013

+420 221 584 302

nemoxa@nemoxa.cz

Ing. Jáchub Kovář

č. 1959



### Zpráva nezávislého auditora

#### Jedinému akcionáři společnosti Nemocnice Prachatice, a.s.

#### Výrok auditora

Provedli jsme audit přiložené účetní závěrky obchodní společnosti Nemocnice Prachatice, a.s. (dále „účetní jednotka“) sestavené na základě českých účetních předpisů, která se skládá z rozvahy k 31. 12. 2017, výkazu zisku a ztráty, přehledu o změnách vlastního kapitálu a přehledu o peněžních tocích za rok končící 31. 12. 2017 a přílohy této účetní závěrky, která obsahuje popis použitých podstatných účetních metod a další vysvětlující informace.

Podle našeho názoru účetní závěrka podává věrný a poctivý obraz aktiv a pasív obchodní společnosti Nemocnice Prachatice, a.s. k 31. 12. 2017 a nakládá a výnosů a výsledku jejího hospodaření a peněžních toků za rok končící 31. 12. 2017 v souladu s českými účetními předpisy.

#### Základ pro výrok

Audit jsme provedli v souladu se zákonem o auditorech a standardy Komory auditorů České republiky pro audit, kterými jsou mezinárodní standardy pro audit (ISA), případně doplněné a upravené souvisejícími aplikacími doplňkami. Naše odpovědnost stanovují těmito předpisy. Je podstatněji popsána v oddílu Odpovědnost auditora za audit účetní závěrky. V souladu se zákonem o auditorech a Etickým kodexem přijatým Komorou auditorů České republiky, jsme na účetní jednotce nezávislí a splnili jsme i další etické povinnosti vyplývající z uvedených předpisů. Domníváme se, že důležitá informace, které jsme shromáždili, poskytují dostatečný a vhodný základ pro vyjádření našeho výroku.

#### Ostatní informace uvedené ve výroční zprávě

Ostatními informacemi jsou v souladu s § 2 písm. b) zákona o auditorech informace uvedené ve výroční zprávě mimo účetní závěrku a naši zpráva auditora. Za ostatní informace odpovídá vedení účetní jednotky.

Naš výrok k účetní závěrce se k ostatním informacím nevztahuje. Přesto je však součástí našich povinností souvisejících s ověřením účetní závěrky seznámení se s ostatními informacemi a posouzení, zda ostatní informace nejsou ve významném (materiálním) nesouladu s účetní závěrkou či s našimi znalostmi o účetní jednotce získanými během ověřování účetní závěrky nebo zda se jinak tyto informace nějak (jako významné (materiálně) nesprávné, také posuzujeme, zda ostatní informace byly ve všech významných (materiálních) ohledech vypracovány v souladu s příslušnými právními předpisy. Tímto posouzením se rozumí, zda ostatní informace splňují požadavky právních předpisů na formální náležitosti a postup vypracování ostatních informací v kontextu významnosti (materiální), tj. zda případně neodporují uvedených požadavků by bylo způsobilé ovlivnit usudek čtenáře na základě ostatních informací.

Na základě provedených postupů, do míry, již dokážeme posoudit, uvádíme, že:

- ostatní informace, které popisují skutečnost, jež jsou těž předmětem zobrazení v účetní závěrce, jsou ve všech významných (materiálních) ohledech v souladu s účetní závěrkou a
- ostatní informace byly vypracovány v souladu s právními předpisy.

Dále jsme povinni uvést, zda na základě poznatků a povědomí o účetní jednotce, k nimž jsme dospěli při provádění auditu, ostatní informace neobsahují významné (materiální) věcné nesprávnosti. V rámci uvedených postupů jsme v obdržných ostatních informacích žádné významné (materiální) věcné nesprávnosti neobjevili.







### Zpráva nezávislého auditora

#### Jedinému akcionáři společnosti Nemocnice Prachatice, a.s.

##### Výrok auditora

Provedli jsme audit přiložené účetní závěrky obchodní společnosti Nemocnice Prachatice, a.s. (dále „účetní jednotka“) sestavené na základě českých účetních předpisů, která se skládá z rozvahy k 31. 12. 2017, výkazu zisku a ztráty, přehledu o změnách vlastního kapitálu a přehledu o peněžních tocích za rok končící 31. 12. 2017 a přílohy této účetní závěrky, která obsahuje popis použitých podstatných účetních metod a další vysvětlující informace.

Podle našeho názoru účetní závěrka podává věrný a poctivý obraz aktiv a pasiv obchodní společnosti Nemocnice Prachatice, a.s. k 31. 12. 2017 a nákladů a výnosů a výsledku jejího hospodářství a peněžních toků za rok končící 31. 12. 2017 v souladu s českými účetními předpisy.

##### Základ pro výrok

Audit jsme provedli v souladu se zákonem o auditech a standardy Komory auditorů České republiky pro audit, kterými jsou mezinárodní standardy pro audit (ISA), případně doplněné a upravené souvisejícími aplikačními doplňkami. Naše odpovědnost stanovena tímto předpisem je podrobněji popsána v oddílu Odpovědnost auditora za audit účetní závěrky. V souladu se zákonem o auditech a Etickým kodexem přijatým Komorou auditorů České republiky jsme na účetní jednotce nezavázáni a splnili jsme i další etické povinnosti vyplývající z uvedených předpisů. Domníváme se, že důkazní informace, které jsme shromáždili, poskytují dostatečný a vhodný základ pro vyjádření našeho výroku.

##### Ostatní informace uvedené ve výroční zprávě

Ostatními informacemi jsou v souladu s § 2 písm. b) zákona o auditech informace uvedené ve výroční zprávě mimo účetní závěrku a naši zprávu auditora. Za ostatní informace odpovídá vedení účetní jednotky.

Naš výrok k účetní závěrce se k ostatním informacím nevztahuje. Přesto je však součástí našich povinností souvisejících s ověřením účetní závěrky seznámení se s ostatními informacemi a posouzení, zda ostatní informace nejsou ve významném (materiálním) nesouladu s účetní závěrkou či s našimi znalostmi o účetní jednotce získanými během ověřování účetní závěrky nebo zda se jinek tyto informace nejeví jako významné (materiálně) nesprávné. Také posuzujeme, zda ostatní informace byly ve všech významných (materiálních) ohledech zpracovány v souladu s příslušnými právními předpisy. Tímto posouzením se rozumí, zda ostatní informace splňují požadavky právních předpisů na formální náležitosti a postup zpracování ostatních informací v kontextu významnosti (materiality), tj. zda případně nedodržení uvedených požadavků by bylo způsobilo ovlivnit usudek chýně na základě ostatních informací.

Na základě provedených postupů, do míry, již dokážeme posoudit, uvádíme, že:

- ostatní informace, které popisují skutečnosti, jež jsou též předmětem zobrazení v účetní závěrce, jsou ve všech významných (materiálních) ohledech v souladu s účetní závěrkou a
- ostatní informace byly zpracovány v souladu s právními předpisy.

Dále jsme povinni uvést, zda na základě poznatků a povědomí o účetní jednotce, k nimž jsme dospěli při provádění auditu, ostatní informace neobsahují významné (materiální) věcné nesprávnosti. V rámci uvedených postupů jsme v obdržných ostatních informacích žádné významné (materiální) věcné nesprávnosti nezjistili.



Naši povinnost je informovat představenstvo a dozorčí radu mimo jiné o plánovaném rozsahu a načísování auditu a o významných zjištěních, která jsme v jeho průběhu učinili, včetně zjištěných významných nedostatků ve vnitřním kontrolním systému.

V Praze dne 20. dubna 2018



Ing. Jakub Kovář  
evidenční číslo auditora 1959  
NEXIA AP a.s.  
evidenční číslo auditorské společnosti 096



**ROZVAHA**  
v plném rozsahu  
ke dni  
31.12.2017  
(v celých tisících Kč)

Nemocnice Prachatice, a.s.

ICO 280 95 185  
Nehobovská 1015  
Prachatice II  
383 01 Prachatice

	Brutto	Běžné účtené období		Minulé účtené období	
		Kompenz.	Netto	Netto	Netto
<b>B. AKTIVA CELKEM</b>	777 812	-292 157	475 645	419 429	419 429
<b>B. I. Dlouhodobý nehmotný majetek</b>	595 926	-292 140	344 816	301 212	301 212
1. Materiál	7 603	-4 292	791	427	427
2. Cenná věc	6 574	-114	711	427	427
3. Software	6 295	-5 788	717	580	580
4. Ostatní cenná věc	57	-33	34	46	46
<b>B. II. Ostatní dlouhodobý nehmotný majetek</b>	267	-257	344 835	340 785	340 785
1. Dlouhodobý hmotný majetek	403 849	-245 889	286 933	277 845	277 845
2. Předmět z stavby	3 835	-130 565	3 835	3 835	3 835
3. Předmět movitý uze z libeln soudby	400 014	-136 955	263 058	269 010	269 010
4. Předmět movitý uze z libeln soudby	189 028	-49 440	75 388	76 203	76 203
5. Ostatní dlouhodobý hmotný majetek	13 783	-1 284	647	609	609
6. Dlouhodobý nehmotný majetek	13 783	-13 698	85	85	85
7. Předmět movitý uze z libeln soudby	1 212	1 212	1 212	843	843
<b>B. III. NEHMOTNÝ Dlouhodobý hmotný majetek</b>	139 233	-17	139 216	66 889	66 889
1. Závazky	14 429	-17	14 412	6 381	6 381
2. Materiál	1 027	1 027	7 412	2 824	2 824
3. Závazky z libeln soudby	3 023	3 023	3 831	2 824	2 824
4. Ostatní dlouhodobý hmotný majetek	79 828	-17	79 811	27 427	27 427
5. Předmět movitý uze z libeln soudby	2 966	2 966	2 966	9	9
6. Dlouhodobý hmotný majetek	2 966	2 966	2 966	9	9
<b>C. II. 2. Lhův pohledávky</b>	7	-17	76 867	27 442	27 442
1. Kladová pohledávky	7	-17	76 867	27 442	27 442
2. Závazky z ochranné věznu	27 145	-17	27 128	23 553	23 553
3. Sml. z libeln soudby	49 599	49 599	3 809	3 809	3 809
4. Ostatní dlouhodobý hmotný majetek	62	62	6	12	12
5. Kladová pohledávky	5 717	5 717	43 100	3 805	3 805
6. Ostatní dlouhodobý hmotný majetek	43 100	43 100	43 100	3 805	3 805
<b>C. III. 1. Předmět movitý uze z libeln soudby</b>	49 068	49 068	49 068	39 172	39 172
2. Předmět movitý uze z libeln soudby	131	131	131	117	117
<b>D. CASOVÉ ROZLIŠENÍ AKTIV</b>	39 597	39 597	39 597	50 055	50 055
1. Náklady přičtené odloze	613	613	613	1 308	1 308
2. Výnosy přičtené odloze	212	212	212	304	304
3. Přijaty příjmy odloze	401	401	401	1 023	1 023

**ROZVAHA**  
v plném rozsahu  
ke dni  
31.12.2017  
(v celých tisících Kč)

Nemocnice Prachatice, a.s.

ICO 280 95 185  
Nehobovská 1015  
Prachatice II  
383 01 Prachatice

	Brutto	Běžné účtené období		Minulé účtené období	
		Kompenz.	Netto	Netto	Netto
<b>A. PASIVA CELKEM</b>	475 645		475 645	419 429	419 429
<b>A. I. VLASTNÍ KAPITÁL</b>	382 622		382 622	381 630	381 630
1. Základní kapitál	373 641		373 641	369 641	369 641
2. Zálohy na výnosy	373 641		373 641	369 641	369 641
3. Zálohy na výnosy	3 981		3 981	3 981	3 981
4. Ostatní rezervní fondy	3 981		3 981	3 981	3 981
5. Fondy na zvláštní účely	3 981		3 981	3 981	3 981
6. Ostatní rezervní fondy	3 981		3 981	3 981	3 981
7. Přijaty příjmy odloze	1 422		1 422	1 422	1 422
8. Přijaty příjmy odloze	215		215	215	215
9. Přijaty příjmy odloze	215		215	215	215
<b>A. II. Vysoká hospodářství minulých let (H+)</b>	-3 469		-3 469	-3 469	-3 469
1. Vysoká hospodářství minulých let (H+)	-3 469		-3 469	-3 469	-3 469
2. Vysoká hospodářství minulých let (H+)	-3 469		-3 469	-3 469	-3 469
3. Vysoká hospodářství minulých let (H+)	-3 469		-3 469	-3 469	-3 469
4. Vysoká hospodářství minulých let (H+)	-3 469		-3 469	-3 469	-3 469
<b>A. III. VLASTNÍ KAPITÁL</b>	1 462		1 462	533	533
1. Vlastní kapitál	1 462		1 462	533	533
2. Vlastní kapitál	1 462		1 462	533	533
3. Vlastní kapitál	1 462		1 462	533	533
4. Vlastní kapitál	1 462		1 462	533	533
<b>A. IV. VLASTNÍ KAPITÁL</b>	92 295		92 295	38 075	38 075
1. Vlastní kapitál	92 295		92 295	38 075	38 075
2. Vlastní kapitál	92 295		92 295	38 075	38 075
3. Vlastní kapitál	92 295		92 295	38 075	38 075
4. Vlastní kapitál	92 295		92 295	38 075	38 075
<b>A. V. VLASTNÍ KAPITÁL</b>	84 300		84 300	32 518	32 518
1. Vlastní kapitál	84 300		84 300	32 518	32 518
2. Vlastní kapitál	84 300		84 300	32 518	32 518
3. Vlastní kapitál	84 300		84 300	32 518	32 518
4. Vlastní kapitál	84 300		84 300	32 518	32 518
<b>B. I. Závazky</b>	21 971		21 971	7 341	7 341
1. Závazky	21 971		21 971	7 341	7 341
2. Závazky	21 971		21 971	7 341	7 341
3. Závazky	21 971		21 971	7 341	7 341
4. Závazky	21 971		21 971	7 341	7 341
<b>C. I. Závazky z ochranné věznu</b>	62 399		62 399	24 918	24 918
1. Závazky z ochranné věznu	62 399		62 399	24 918	24 918
2. Závazky z ochranné věznu	62 399		62 399	24 918	24 918
3. Závazky z ochranné věznu	62 399		62 399	24 918	24 918
4. Závazky z ochranné věznu	62 399		62 399	24 918	24 918
<b>C. II. Závazky z ochranné věznu</b>	56 178		56 178	19 097	19 097
1. Závazky z ochranné věznu	56 178		56 178	19 097	19 097
2. Závazky z ochranné věznu	56 178		56 178	19 097	19 097
3. Závazky z ochranné věznu	56 178		56 178	19 097	19 097
4. Závazky z ochranné věznu	56 178		56 178	19 097	19 097
<b>C. III. Závazky z ochranné věznu</b>	10 025		10 025	8 407	8 407
1. Závazky z ochranné věznu	10 025		10 025	8 407	8 407
2. Závazky z ochranné věznu	10 025		10 025	8 407	8 407
3. Závazky z ochranné věznu	10 025		10 025	8 407	8 407
4. Závazky z ochranné věznu	10 025		10 025	8 407	8 407
<b>D. CASOVÉ ROZLIŠENÍ PASIV</b>	37 623		37 623	1 258	1 258
1. Náklady přičtené odloze	37 623		37 623	1 258	1 258
2. Výnosy přičtené odloze	217		217	5 417	5 417
3. Přijaty příjmy odloze	153		153	153	153

31.03.2018 Ing. Miroslav Čermák, MBA, MUDr. František Stránský

*[Handwritten signature]*



**VÝKAZ ZISKU A ZTRÁTY**  
v příloze rozvahy (v druhovém členění)  
za období končící k  
31.12.2017  
(v českých tisících Kč)

Nemocnice Prachatice, a.s.  
IČO 260 95 165  
Nebahovská 1015  
Prachatice II  
383 01 Prachatice

	Běžné účetní období	Mimosezónní účetní období
I. Tržby z prodávky výrobků a služeb	2 772 611	281 143
A. Výnosová spotřeba	1 519 805	326 726
1. Náklady vynaložené na provoz závodů	28 205	27 718
2. Spotřeba materiálů a energií	74 002	63 897
3. Spotřeba služeb	13 720	12 803
G. Ostatní náklady	1 487 447	1 499 411
1. Náklady na sociální zabezpečení, zdravotní pojistky a ostatní náklady	148 585	127 546
2. Náklady na sociální zabezpečení a zdravotní pojistky	48 759	42 125
3. Úprava hodnot v procentní míře	14 004	14 944
4. Úprava hodnot ekonomického imobilního a imortalního majetku	18 107	18 108
5. Úprava hodnot dlouhodobého imobilního a imortalního majetku - vrata	18 107	18 108
6. Úprava hodnot pohledávek	-2	-34
7. Úprava hodnot závazků	18 488	6 721
8. Úprava hodnot ostatního ekonomického majetku	22	528
9. Tržby z prodávání majetku	16 434	6 004
10. Jiné procentní výnosy	3 616	-460
F. Ostatní provozní náklady		
1. Zvláštní cena prodeje dlouhodobého majetku	15	38
2. Zvláštní cena prodeje ostatního majetku	2 472	14
3. Rezerva k amortizaci ostatní a kompenzační náklady příjích spotů	1 341	-1 626
4. Jiné procentní náklady	-1 635	106
5. Provozní výsledek hospodářství	35	34
VI. 2. Provozní výsledek hospodářství (+/-)	35	34
OK. Ostatní finanční náklady	2 302	1 100
FK. Finanční výsledek hospodářství (+/-)	2 635	-81
KL. Výsledek hospodářství před zdaněním (+/-)	403	25
1. Daně z příjmů z obchodu (+/-)	-1 092	-608
2. Daně z příjmů z nemovitosti (+/-)	-1 482	-533
** Výsledek hospodářství po zdanění (+/-)	1 482	533
** Výsledek hospodářství za účetní období (+/-)	1 482	533
** Čistý zisk za účetní období (+/-)	328 745	231 608

Sestaveno: Jménem a pro jmenovanou osobu  
dle: 

31.03.2018 Ing. Miroslav Černý, MBA, MUDr. František Štáhal

**PŘÍLOHA V ÚČETNÍ ZÁVĚRCE K 31. 12. 2017**

**Účetní jednotka:** Nemocnice Prachatice, a.s.  
**Sídlo:** Nebahovská 1015, Prachatice II, 383 01 Prachatice  
**Právní forma:** Akciová společnost  
**IČO:** 260 95 165





OBSAH

<b>1. OBECNÉ ÚDAJE</b> .....	<b>4</b>
1.1. ZALOŽENÍ A POPIS SPOLEČNOSTI .....	4
1.2. KONSOLIDOVANÁ ÚČETNÍ ZÁVĚRKA .....	4
1.3. PŘEDSTAVENSTVO A DOZORČÍ RADY .....	5
1.4. ZMĚNY A PODATKY V OBCHODNÍM REGISTRIKU V ÚPLNULÉM ÚČETNÍM OBDOBÍ .....	6
1.5. ORGANIZAČNÍ STRUKTURA SPOUČINNOSTI .....	8
<b>2. ZÁKLADNÍ VÝCHODISKA PRO VYPRACOVÁNÍ ÚČETNÍ ZÁVĚRKY</b> .....	<b>9</b>
<b>3. OBECNÉ ÚČETNÍ ZÁSADY, ÚČETNÍ METODY A JEJICH ZMĚNY A ODCHYLKY</b> .....	<b>10</b>
3.1. DLOUHODOBÝ NEHMOTNÝ MAJETEK .....	10
3.2. DLOUHODOBÝ HMOTNÝ MAJETEK .....	11
3.3. DLOUHODOBÝ FINANČNÍ MAJETEK .....	14
3.4. ZASOBY .....	14
3.5. POHLEDÁVKY .....	14
3.6. PENĚŽNÍ PROSTŘEDKY .....	14
3.7. VLASTNÍ KAPITÁL .....	15
3.8. CIZÍ ZPŮSOB .....	15
3.9. LEASING .....	15
3.10. DEVIZOVÉ OPERACE .....	16
3.11. POUŽITÍ ODHADŮ .....	16
3.12. ÚČTOVANÍ VÝNOSŮ A NAKLADŮ .....	16
3.13. DANĚ Z PŘÍJMŮ .....	16
3.13.1. Danové odpisy dlouhodobého majetku .....	16
3.13.2. Splátnání daní .....	16
3.13.3. Odložené daně .....	17
3.14. DOTACE .....	17
3.15. NÁSLEDNĚ UDĚLOSTI .....	17
3.16. ZMĚNY ÚČETNÍCH METOD .....	17
<b>4. DOPLNŮJÍCÍ ÚDAJE K ROZVAZE A VÝKAZU ZISKU A ZTRÁTY</b> .....	<b>19</b>
4.1. DLOUHODOBÝ MAJETEK .....	19
4.1.1. Dlouhodobý nehmotný majetek <i>independe</i> v tis. Kč/ .....	19
4.1.2. Dlouhodobý imateriální majetek <i>independe</i> v tis. Kč/ .....	21
4.1.3. Drobný dlouhodobý nehmotný a imateriální majetek <i>neuvolněný</i> v rozvaze (OTE) .....	23
4.1.4. Dlouhodobý majetek zařízený zástavním právem .....	23
4.1.5. Bezúplatně získaný dlouhodobý majetek .....	24
4.1.6. Opravné položky k dlouhodobému majetku .....	24
4.2. ZASOBY .....	24
4.2.1. Opravné položky k zásobám .....	24
4.3. DLOUHODOBÉ POHLEDÁVKY .....	24
4.4. KRÁTKODOBÉ POHLEDÁVKY .....	25
4.4.1. Výkonová struktura pohledovek z obchodních vztahů .....	25
4.4.2. Pohledávky z obchodních vztahů k podnikům ve skupině (neto) v tis. Kč .....	25
4.4.3. Opravné položky k pohledávkám z obchodních vztahů .....	25
4.4.4. Jiné pohledávky .....	26
4.4.5. Dohodané sčty aktivní .....	26
4.5. PENĚŽNÍ PROSTŘEDKY .....	27
4.6. ČASOVÉ ROZLIŠENÍ AKTIV .....	27
4.7. VLASTNÍ KAPITÁL .....	27
4.7.1. Změny vlastního kapitálu (v tis. Kč) .....	29
4.8. REZERVY .....	30
4.9. DLOUHODOBÉ ZÁVAZKY .....	31
4.10. KRÁTKODOBÉ ZÁVAZKY .....	31
4.10.1. Výkonová struktura krátkodobých závazků z obchodních vztahů .....	31
4.10.2. Závazky k podnikům ve skupině .....	31
4.10.3. Společné závazky z titulu sociálního a zdravotního pojištění a daňové nedoplatky .....	31

4.10.4. Jiné závazky .....	32
4.10.5. Daně .....	32
4.10.6. Dohodané sčty pasivní .....	37
4.11. ČASOVÉ ROZLIŠENÍ PASIV .....	37
4.12. DANĚ Z PŘÍJMŮ .....	37
4.12.1. Daně z příjmů - splatné .....	37
4.12.2. Daně z příjmů - odložené .....	38
4.13. VÝNOSY .....	39
4.14. SPOTŘEBOVANÉ NAKUPY .....	39
4.15. SLUŽBY .....	40
4.16. NAKLADY NA ODMĚNY STATUTÁRNÍMU AUDITORMU/AUDITORSKÉ SPOLEČNOSTI .....	40
4.17. OSOBNÍ NAKLADY .....	40
4.18. ÚPRAVY HODNOT DLOUHODOBĚ NEHMOTNÉHO A HMOTNÉHO MAJETKU .....	42
4.19. INFORMACE O TRANSAKČÍCH SE SPŘÍZNĚNÝMI STRANAMI .....	42
4.20. CELKOVÉ VÝDAJE VYNALOŽENÉ NA VÝZKUM A VÝVOJ .....	43
4.21. POJROZVAHOVÉ OPERACE .....	43
4.22. PŘEDPOKLADY NEPŘEKERZITĚHO TRVÁNÍ SPOLEČNOSTI .....	43
<b>5. OSTATNÍ DOPLNŮJÍCÍ ÚDAJE</b> .....	<b>44</b>
<b>6. VÝZNAMÉ UDĚLOSTI, KTERÉ NASTALY PO ROZVAHOVÉM DNI</b> .....	<b>46</b>
<b>7. PŘEHLED O PENĚŽNÍCH TOČKÁCH</b> .....	<b>48</b>



Příloha v účetní závěrce k 31. 12. 2017

## 1. OBECNÉ ÚDAJE

### 1.1. Založení a popis společnosti

Nemocnice Prachatice, a.s. (dále jen „společnost“) byla založena jediným zakladatelem v souladu s ustanovením § 154 a násl. obchodního zákoníku, v platném znění, a to bez veřejné nabídky akcií podle ust. § 172 obchodního zákoníku, jako akciová společnost, na základě zakladatelské listiny ze dne 16. 09. 2005 a vznikla zapsáním do obchodního rejstříku vedeného Krajským soudem v Českých Budějovicích, oddíl B, vložka 1461, dne 30. září 2005.

Předním podnikání společnosti je:

- komplexní poskytování zdravotnických služeb,
- pronájem nemovitostí, bytů a nebytových prostor, bez poskytování jiných než základních služeb zajišťujících řádný provoz nemovitostí, bytů a nebytových prostor,
- hostinská činnost,
- podnikání v oblasti nakládání s nebezpečnými odpady,
- výroba, obchod a služby neuvedené v přílohách 1 až 3 živnostenského zákona,
- silniční motorová doprava – nakládání vnitrostátní provozovaná vozidly o největší povolené hmotnosti do 3,5 tuny včetně, - nakládání vnitrostátní provozovaná vozidly o největší povolené hmotnosti nad 3,5 tuny.

Sídlo společnosti je v ulici Nebahovská 1015, Prachatice II, 383 01 Prachatice.

Společnost má základní kapitál ve výši 373 040 500 Kč.

Účetní závěrka společnosti je sestavena ke dni 31. 12. 2017 (rozvahový den).

Účetním obdobím je kalendářní rok - od 01. 01. 2017 do 31. 12. 2017.

Jediným akcionářem společnosti je Jihočeský kraj se sídlem v Českých Budějovicích, U Zimního stadionu 1952/2, PSČ 370 76, IČO: 708 90 650.

Jediný akcionář	% podíl na základním kapitálu
Jihočeský kraj	100 %
<b>Celkem</b>	<b>100 %</b>

### 1.2. Konsolidovaná účetní závěrka

Od 01. 01. 2016 je Nemocnice Prachatice, a.s. zahrnuta do konsolidovaného celku státu ČR. Splněním podmínek významnosti dle § 9 vyhlášky č. 312/2014 Sb., o podmínkách sestavení účetních výkazů za Českou republiku (konsolidace vyhláška státu), ve znění pozdějších předpisů, vznikla společnost informací povinností sestavit Pomocný konsolidát přehled (PKP) ve stavu k 31. 12. 2017, a to do 31. 07. 2018. Konsolidace státu se provádí po jednotlivých konsolidacích celcích. Dílčím konsolidátem celkem státu (DKCS) a současně spravující jednotkou pro naši společnost je Kraj, který je dle zákona č. 90/2012 Sb., o obchodních společnostech a družstvech (o obchodních

Nemocnice Prachatice, a.s.



Příloha v účetní závěrce k 31. 12. 2017

korporací), ve znění pozdějších předpisů, ovládající osobou ve vztahu k Nemocnici Prachatice, a.s.

Výčet konsolidovaných jednotek státu a dalších subjektů je uveden na adrese:

<http://www.mfcr.cz/csi/verejny-sektor/ucetni-tyt-a-ucetni-tyt-v-statu-ucetni-reforma-verejnych-financi-ucetni-vykaznicvi-statu/vyved-konsolidovanych-jednotek-statu-a-d>

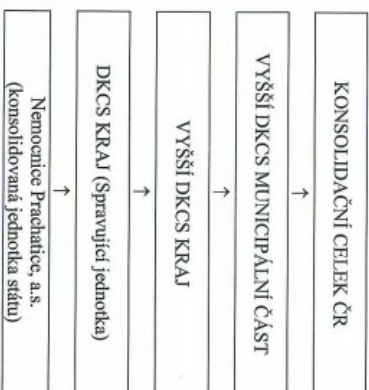

### 1.3. Představenstvo a dozorčí rada

Představenstvo	Funkce	Jméno
	Předseda	Ing. Michal Čarvák, MBA
	Člen	MUDr. František Stráský
	Člen	Mgr. Miroslav Gros
	Člen	MUDr. Zuzana Rothová, MBA
<b>Dozorčí rada</b>	Předseda	Ing. Bohumil Petrášek
	Mistopředseda	Ing. Martin Malý
	Člen	Hana Pěšlová
	Člen	MUDr. Roman Čertl
	Člen	Petr Svoboda
	Člen	Mgr. Bc. Jiří Heller
	Člen	Zdeněk Kutil
	Člen	RNDr. Jana Krejsová
	Člen	Ludmila Panková

Počet členů statutárního orgánu: 4

Počet členů dozorčí rady: 9

Způsob jednání: Společnost zastupují dva členové představenstva společně.

Nemocnice Prachatice, a.s.





Příloha v účetní závěrce k 31. 12. 2017

**1.4. Změny a dodatky v obchodním rejstříku v uplynulém účetním období**

Rozhodnutím jediného akcionáře ze dne 25. 05. 2017 byl navýšen základní kapitál společnosti upsáním nových akcií o 4 000 tis. Kč na 373 041 tis. Kč. Upsováno bylo 4 ks akcií o jmenovité hodnotě každé akcie 1 000 tis. Kč. Nově upsované akcie jsou akciemi kmenovými, zajištění na jméno, v listinné podobě, veřejně neobchodovatelné a omezeně převoditelné pouze se souhlasem valné hromady. Emisní kurz, odpovídající nominální hodnotě akcií, byl splacen peněžním vkladem jediného akcionáře, kterým je Jihočeský kraj. Zapsáno do obchodního rejstříku dne 30. 06. 2017.

**Personální změny v orgánech společnosti**

1) Rozhodnutím jediného akcionáře ze dne 15. 12. 2016 byly schváleny tyto personální změny v představenstvu a dozorčí radě Nemocnice Prachatice, a.s. k 31. 12. 2016 s účinností od 01. 01. 2017:

- **Představenstvo:** odstoupila MUDr. Miroslava Čiupková, MBA ke dni 31. 12. 2016 a na její místo byl zvolen navrženy zástupce kraje Petr Novák.
- **Dozorčí rada:** byly odvolány RNDr. Jana Krejsová, MUDr. Ambrožová, Vítěm Klapska, Zdeněk Kollar, Stanislav Rosa, František Skřáň, ke dni 31. 12. 2016 a zvoleni PaedDr. Jan Klimeš, RNDr. Jana Krejsová, Ing. Martin Malý, Ludmila Pánková, Mgr. Vladimír Pešek a Ing. Bohumil Petrášek.

2) Rozhodnutím jediného akcionáře ze dne 27. 04. 2017 byly schváleny tyto personální změny v představenstvu Nemocnice Prachatice, a.s. s účinností ke dni 27. 04. 2017.

- **Představenstvo:** odvolán člen představenstva Petr Novák.

3) Rozhodnutím jediného akcionáře ze dne 11. 05. 2017 byly schváleny tyto personální změny v dozorčí radě Nemocnice Prachatice, a.s. s účinností ke dni 12. 05. 2017:

- **Dozorčí rada**  
odvoláni: PaedDr. Jan Klimeš, RNDr. Jana Krejsová, Ing. Martin Malý, Ludmila Pánková, Mgr. Vladimír Pešek, Ing. Bohumil Petrášek,  
zvoleni: Mgr. Bc. Jiří Heller, RNDr. Jana Krejsová, Zdeněk Kutil, Ing. Martin Malý, Ludmila Pánková, Ing. Bohumil Petrášek.

4) Rozhodnutím jediného akcionáře ze dne 22. 06. 2017 byly schváleny tyto personální změny v představenstvu Nemocnice Prachatice, a.s. s účinností ke dni 30. 06. 2017:

- **Představenstvo:** rezignoval Ing. Martin Bláha, MBA.

5) Rozhodnutím jediného akcionáře ze dne 20. 07. 2017 byly schváleny tyto personální změny v představenstvu Nemocnice Prachatice, a.s. s účinností ke dni 20. 07. 2017:

- **Představenstvo:** zvolena členkou MUDr. Zuzana Rorňová, MBA.

Nemocnice Prachatice, a.s.



Příloha v účetní závěrce k 31. 12. 2017

**Změny ve způsobu jednání**

V průběhu roku 2017 došlo v představenstvu k zániku funkce místopředsedy představenstva u MUDr. Františka Stráského a vzniklu nové funkce „člen představenstva“. V důsledku této skutečnosti se změnil i způsob jednání za společnost, kdy do té doby zastupovali společnost dva členové představenstva společně, z nichž alespoň jeden musel být ve funkci předsedy či místopředsedy a poté již mohou společnost zastupovat dva členové představenstva společně.

Další významné změny v obchodním rejstříku v roce 2017 nenastaly.

Nemocnice Prachatice, a.s.





1.5. Organizační struktura společnosti

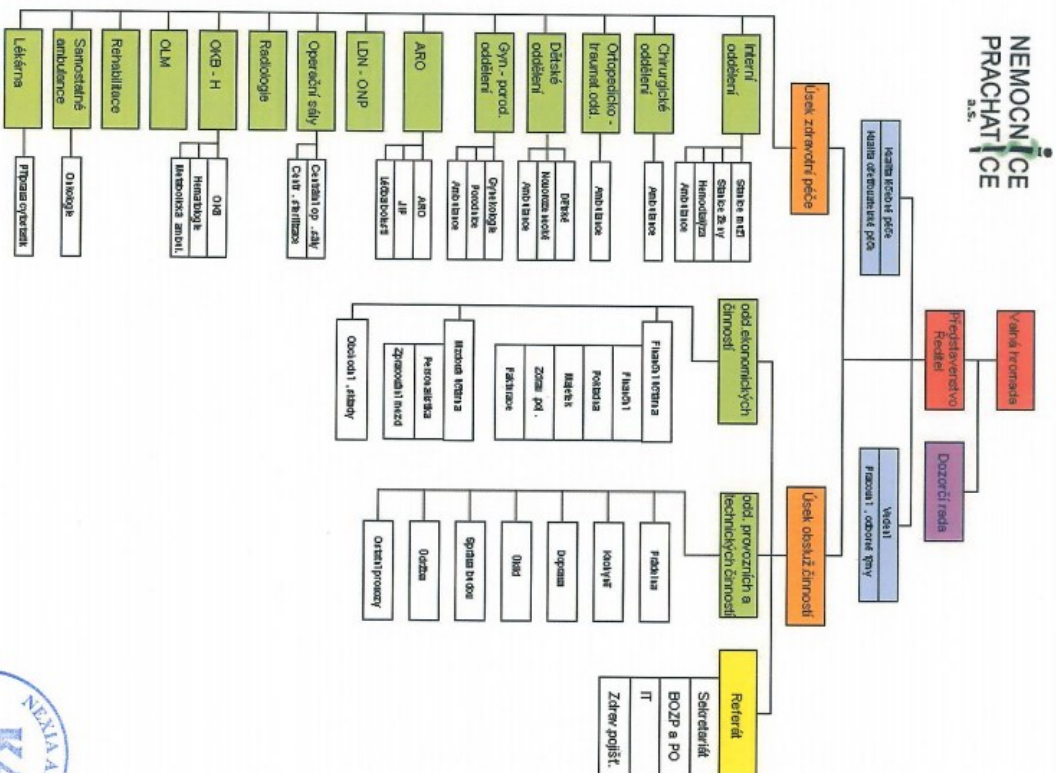

Nemocnice Prachatic, a.s.



2. ZÁKLADNÍ VYCHODISKA PRO VYPRACOVÁNÍ ÚČETNÍ ZÁVĚRKY

Přiložená individuální účetní závěrka (nekonolidovaná) byla připravena v souladu se zákonem č. 563/1991 Sb., o účetnictví, ve znění pozdějších předpisů (dále jen „zákon o účetnictví“), prováděcí vyhláškou č. 500/2002 Sb., kterou se provádějí některá ustanovení zákona č. 563/1991 Sb., o účetnictví, ve znění pozdějších předpisů, pro účetní jednotky, které jsou podnikateli účtujícími v soustavě podvojného účetnictví, ve znění pozdějších předpisů (dále jen „prováděcí vyhláška k zákonu o účetnictví“), Českými účetními standardy pro podnikatele, v platném znění a vnitropodnikovou směrnicí pro účetnictví Nemocnice Prachatic, a.s. ve znění platném pro rok 2017 a 2016.

Údaje v této účetní závěrce jsou vyjádřeny v tisících korunách českých (tis. Kč), není-li uvedeno jinak.

Nemocnice Prachatic, a.s.



Příloha v účení závěrce k 31. 12. 2017

Příloha v účení závěrce k 31. 12. 2017

### 3. OBECNÉ ÚČETNÍ ZÁSADY, ÚČETNÍ METODY A JEJICH ZMĚNY A ODCHYLKY

Účetnictví společnosti respektuje obecné účetní zásady, především zásadu o oceňování majetku historickými cenami, zásadu účtování ve věcné a časové souvislosti, zásadu opatrnosti a předpoklad schopnosti účetní jednotky pokračovat ve svých aktivitách.

Způsoby oceňování, které společnost používá při sestavení účetní závěrky za rok 2017 a 2016 jsou následující:

#### 3.1. Dlouhodobý nehmotný majetek

Dlouhodobým nehmotným majetkem se rozumí nehmotné výsledky výzkumu a vývoje, software, ostatní ocenitelná práva a ostatní dlouhodobý nehmotný majetek.

Nakupovaný dlouhodobý nehmotný majetek se oceňuje pořizovací cenou. Tato cena zahrnuje cenu pořízení a náklady s pořízením související, dle povahy nakupovaného majetku.

**Dlouhodobým nehmotným majetkem** se rozumí nehmotné složky majetku s dobou použitelnosti delší než 1 rok, jejichž ocenění převyšuje částku 5 000,- Kč včetně v každém jednotlivém případě.

Nehmotné majetky s pořizovací cenou nižší než 5 000,- Kč se v Nemocnici Prachatice, a.s. neúčtují v dlouhodobém majetku (řídá 0 účtové osnovy), ale zahrnují se při pořízení přímo do nákladů na vrub účtu 518906 – Drobný nehmotný majetek.

Drobný nehmotný majetek, jehož pořizovací cena nespĺňuje limit pro zařazení do dlouhodobého majetku, se v operativní evidenci nevede. Dobou použitelnosti se rozumí doba, po kterou je majetek využitelný pro současnou nebo uchovanou pro další činnost nebo může sloužit jako podklad nebo součást zdokonalovaných nebo jiných postupů a řešení včetně doby praktického ověřování nebo osvojení nehmotných výsledků.

Složky dlouhodobého nehmotného majetku:

- Software (programové vybavení) – nabýtvý od jiných osob samostatně, který není součástí HW,
- Ocenitelná práva – webové stránky Nemocnice Prachatice,
- Nehmotné výsledky výzkumu a vývoje – Energetický audit,
- Ostatní dlouhodobý nehmotný majetek – drobný dlouhodobý nehmotný majetek pořízený do konce roku 2007.

Operavy a údržba se účtují do nákladů.

Odpisy

Dlouhodobý nehmotný majetek je odpisován do nákladů lineárně od měsíce následujícího po měsíci zařazení na základě jeho předpokládané doby životnosti následujícím způsobem:

#### Dlouhodobý nehmotný majetek:

Nehmotné výsledky výzkumu a vývoje	Metoda odpisování	Počet měsíců / %
Software	Lineární metoda	72 / 16,70
Ostatní ocenitelná práva	Lineární metoda	48 / 25,00
Ostatní dlouhodobý nehmotný majetek pořízený do roku 2006	Lineární metoda	72 / 16,67
		1 / 100,00

U dlouhodobého nehmotného majetku pořízeného formou koupě práva užívání na dobu určitou se stanoví odpisová sazba ve výši odpovídající době sjeďnané kupní smlouvou, tak aby se majetek promítl do účetních nákladů za dobu práva užívání rovnoměrně.

Technické zhodnocení se promítá do vstupní ceny již v měsíci zařazení a od tohoto měsíce se také odepisuje.

#### Způsob tvorby opravných položek

Na základě provedené inventarizace nebyl identifikován pokles účetní hodnoty u dlouhodobého nehmotného majetku.

#### 3.2. Dlouhodobý hmotný majetek

Dlouhodobým hmotným majetkem se rozumí pozemky, stavby, hmotné movité věci a jejich soubory, oceňovací rozdíl k nabýtvému majetku a jiný dlouhodobý hmotný majetek.

Nakupovaný dlouhodobý hmotný majetek se oceňuje pořizovací cenou, která obsahuje cenu pořízení, náklady na dopravu a další náklady s pořízením související, dle povahy nakupovaného majetku.

Dlouhodobý hmotný majetek nabýtvý darováním, vklad dlouhodobého hmotného majetku a inventarizací přebytky dlouhodobého hmotného majetku se oceňují reprodukční pořizovací cenou. Reprodukční pořizovací cena je cena, za kterou by byl majetek pořízen v době, kdy se o něm účtuje.

V souvislosti se změnou metodiky účtování darů v roce 2016 (upravené prováděcí vyhláškou k zákonu o účetnictví), nevykazujeme již darovaný dlouhodobý hmotný majetek oprvdí vlastního kapitálu, nýbrž jako výnos běžného účetního období

Oceňování dlouhodobého hmotného majetku se snižuje o dotace ze státního rozpočtu.

**Dlouhodobým hmotným majetkem** se rozumí:

- bez ohledu na jejich ocenění a dobu použitelnosti: pozemky, stavby včetně budov vodní díla a další stavební díla.





Příloha v účení závěrce k 31. 12. 2017

- hmotné movité věci a jejich soubory se samostatným technicko-ekonomickým určením, jejichž doba použitelnosti je delší než jeden rok a ocenění jedné položky převyšuje částku 5 000,- Kč včetně,
- ostatní dlouhodobý hmotný majetek – zahrnuje bez ohledu na vyšší ocenění, umělecká díla, která nejsou součástí stavby a drobný dlouhodobý hmotný majetek zakřezaný do konce roku 2006,
- oceňovací rozdíly k nabytému majetku.

Hmotné movité věci a jejich soubory se samostatným technicko-ekonomickým určením s dobou použitelnosti delší než 1 rok, jejichž pořizovací cena je nižší než 5 000,- Kč se v Nemocnici Prachatice, a.s. neúčtují v dlouhodobém majetku (říká 0 účtové osnovy), ale považují se za zásoby, tj. při jejich vydání do užívání se vyřizovávají do nákladů na vrub účtu 501700 DDHM. Drobný majetek, který nespĺňuje limit pro zahrnutí do dlouhodobého majetku, není veden ani v operativní evidenci.

Hmotné movité věci a jejich soubory od 01. 01. 2017	Účtení a daňový pohled
Hmotné movité věci a jejich soubory s PC od 4 999,- Kč, doba použitelnosti delší než 1 rok	Jde o zásobu tj. jednorázový daňové uznatelný náklad - účet 501700 DDHM. Drobný hmotný majetek bez OTE
Hmotné movité věci a jejich soubory s PC od 5 tis. Kč do 40 tis. Kč, doba použitelnosti delší než 1 rok	Evidovány na účtech Dlouhodobého majetku řídka 0. Účetní odpisy jsou za splnění podmínek v § 24 odst. 2 písm. v) bod 1 ZDP daňové účinné
Hmotné movité věci a jejich soubory s PC od 40 tis. Kč, doba použitelnosti delší než 1 rok	Odpisovány dle ZDP tj. daňový náklad = daňové odpisy

opravy a údržba se účtují do nákladů.

Opravná položka k nabytému majetku vznikla v roce 2007 jako kladný (aktivní) rozdíl mezi oceněním podniku nabytého nepeněžním vkladem v rámci navýšení základního kapitálu společnosti a souhrnem ocenění jednotlivých složek majetku v účetnictví vkládající účetní jednotky. V rozvaze je tato opravná položka vykázána na řádce oceňovací rozdíly k nabytému majetku. Aktivní oceňovací rozdíly k nabytému majetku se odpisuje do nákladů rovnoměrně 180 měsíců od účinnosti vkladu.

Nemocnice Prachatice, a.s.



Příloha v účení závěrce k 31. 12. 2017

#### Odpisy

Nové pořizovaný dlouhodobý hmotný majetek se začíná odpisovat v měsíci, který následuje po měsíci zařazení do užívání. Technické zhodnocení se však promítá do vstupní ceny již v měsíci zařazení.

Účetní odpisování technicky zhodnoceného dlouhodobého hmotného majetku se počítá z aktuální vstupní ceny tj. ze vstupní ceny navýšené o provedené technické zhodnocení dle vzorce:

Účetní odpis = aktuální vstupní cena \* odpisová sazba

Pořizovací cena dlouhodobého hmotného majetku, s výjimkou pozemků a nekonečného dlouhodobého hmotného majetku, je odpisována po dobu odhadované životnosti majetku do nákladů lineární metodou následujícím způsobem:

#### Dlouhodobý hmotný majetek:

	Metoda odpisování	Počet let / %
Budovy	lineární metoda	60 / 1,70
Haly, stavby	lineární metoda	40 / 2,50
Zdravotnická technika	lineární metoda	12 / 8,40
Zdravotnická technika CZ-CPA 33,10,11,	lineární metoda	10 / 10,00
Zdravotnická technika – analyzátoři pořízené po 01. 01. 2017	lineární metoda	8 / 12,50
Vypočetní technika	lineární metoda	8 / 12,50
Dopravní prostředky	lineární metoda	8 / 12,50
Inventář s PC nad 40 tis. Kč	lineární metoda	12 / 8,40
vě.		
Energetické stroje	lineární metoda	24 / 4,20
Pracovní stroje	lineární metoda	12 / 8,40
Oceňovací rozdíly k nabytému majetku	lineární metoda	15 / 6,67
Inventář s PC od 5 tis. do 40 tis. Kč	lineární metoda	8 / 12,50
Ostatní samostatné movité věci s PC od 5 tis. do 40 tis. Kč	lineární metoda	4 / 25,00

Zisky či ztráty z prodeje nebo vyřazení majetku jsou určeny jako rozdíl mezi výnosy z prodeje a účetní zůstatkovou hodnotou majetku k datu prodeje a jsou účtovány do výkazu zisku a ztráty.

#### Způsob tvorby opravných položek

Na základě provedené inventarizace nebyl identifikován pokles účetní hodnoty dlouhodobého hmotného majetku.

Nemocnice Prachatice, a.s.





Příloha v účetní závěrece k 31. 12. 2017

**3.3. Dlouhodobý finanční majetek**

Společnost k rozvahovému dni nemá ani během sledovaného účetního období nematla žádné cenné papíry, podíly či deriváty, tedy ani o nich neúčtovala.

**3.4. Zásoby**

Nakupované zásoby jsou oceňovány pořizovacími cenami. Pořizovací cena zásob zahrnuje cenu pořízení a náklady s pořizením související – zejména celní poplatky, dopravné, provize, pojistné atd.

Výdaje materiálu ze skladu Materiálně technického zásobování (MTZ) jsou účtovány metodou průměrných skladových cen/vážený aritmetický průměr. Výdaje zásob ze skladu Ústavní lékárny (ÚL) jsou účtovány metodou dle skutečné pořizovací ceny FIFO („first-in, first-out“ – první cena pro ocenění přírůstku zásob se použije jako první cena pro ocenění úbytku zásob).

Způsob tvorby opravných položek

Opravná položka k pomalu obrátkovým a zastaralým zásobám či jinak dokazně znehodnoceným zásobám (exspirace) je tvořena na základě analýzy obrátkovosti zásob a na základě individuálního posouzení zásob.

Na základě provedené inventarizace nebyly sledovány důvody pro tvorbu opravných položek k zásobám.

**3.5. Pohledávky**

Pohledávky jsou při svém vzniku oceňovány jmenovitou hodnotou.

Dohadné účty aktivní se oceňují na základě odborných odhadů a propočtů.

Pohledávky i dohadné účty aktivní se rozdělují na krátkodobé (doba splatnosti do 12 měsíců včetně) a dlouhodobé (splatnost nad 12 měsíců), s tím, že krátkodobé jsou splatné do jednoho roku od rozvahového dne.

Způsob tvorby opravných položek

Ocenění pochybných a nedobytných pohledávek se snižuje pomocí opravných položek na vrub nákladů, a to na základě individuálního posouzení jednotlivých dlužníků a věkové struktury pohledávek.

Na základě provedené inventarizace byly vytvořeny pouze zákonné opravné položky k neproplaceným pohledávkám s více jak 365 dny po splatnosti ve výši 100% dle §8c Zákona č. 593/1992 Sb. o rezervách pro zjištění základu daně z příjmů.

**3.6. Peněžní prostředky**

Peněžní prostředky tvoří peníze v hotovosti a na bankovních účtech.

Nemocnice Prachatice, a.s.



Příloha v účetní závěrece k 31. 12. 2017

**3.7. Vlastní kapitál**

Základní kapitál společnosti se vykazuje ve výši zapsané v obchodním rejstříku Krajského soudu v Českých Budějovicích.

Případné zvýšení nebo snížení základního kapitálu na základě rozhodnutí valné hromady, které nebylo ke dni účetní závěrky zaregistrováno, se vykazuje jako změny základního kapitálu.

Ostatní kapitálové fondy jsou tvořeny dary dlouhodobého hmotného majetku a finančními dary.

Podle stanov společnosti společnost vytváří rezervní fond ze zisku. Ke dni účetní závěrky nebylo zaregistrováno rozhodnutí valné hromady o jeho zrušení po přistoupení k novému zákonu č. 90/2012 Sb., o obchodních společnostech a družstvech (o obchodních korporacích), ve znění pozdějších předpisů.

Podle stanov společnosti vytváří dále fond sociální, fond odměn a další fondy pokud o tom rozhodne valná hromada.

**3.8. Cizí zdroje**

Společnost vytváří zákonné rezervy ve smyslu zákona o rezervách a rezervy na ztráty a rizika v případech, kdy lze s vysokou mírou pravděpodobnosti stanovit titul, výši a termín plnění při dožití věcné a časové souvislosti.

V účetním období roku 2017 byly tvořeny následující rezervy:

Rezerva na nevyčerpanou dovolenou. V běžném období byla vytvořena sestava pro výpočet rezervy na nevyčerpanou dovolenou přímo ve mzdovém softwaru VEMA, kde výpočet rezervy vychází z počtu dní nevyčerpané dovolené, který je násoben hodnotovým průměrným výdělkem daného zaměstnance a dále násoben procentem odvodů sociálního a zdravotního pojištění ve výši 34 %.

Rezerva na vyplatu odměn vedoucích pracovníků (prímáři, sestřiční sestry, vedoucí) za splnění ukazatelů KHZ (kritérií hmotné zainteresovanosti). Rezerva byla vytvořena na základě provedených vyhodnocení plnění KHZ, plnění ukazatelů a odhadu vyhodnocení hodnotících pohovorů.

Rezerva na vyplatu odměn předsedavstvu za splnění ukazatelů hmotné zainteresovanosti.

Dlouhodobé i krátkodobé závazky se vykazují ve jmenovitých hodnotách.

Dohadné účty pasivní jsou oceňovány na základě odborných odhadů a propočtů.

**3.9. Leasing**

Společnost ve sledovaném účetním období nepožadovala žádný majetek formou finančního pronájmu ani formou operativního pronájmu.

Nemocnice Prachatice, a.s.



Příloha v účetní závěrce k 31. 12. 2017

### 3.10. Devizové operace

Majetek a závazky pořízené v cizích měnách se oceňují v českých korunách v kurzu platném ke dni jejich vzniku, tj. aktuální kurz České národní banky platný ke dni uskutečnění účetního případu.

K rozvahovému dni byly položky peněžité povahy oceněny kurzem platným k 31. 12. 2017 vyhlášeným Českou národní bankou.

Realizované i nerealizované kurzové zisky a ztráty se účtují do finančních výnosů nebo finančních nákladů běžného roku.

### 3.11. Použití odhadů

Seřazení účetní závěrky vyžaduje, aby vedení společnosti používalo odhady a předpoklady, jež mají vliv na vykazované hodnoty majetku a závazků k datu účetní závěrky a na vykazovanou výši výnosů a nákladů za sledované období. Vedení společnosti stanovilo tyto odhady a předpoklady na základě všech jemu dostupných relevantních informací. Nicméně, jak vyplývá z podstaty odhadů, skutečné hodnoty v budoucnu se mohou od těchto odhadů odlišovat.

### 3.12. Účtování výnosů a nákladů

Výnosy a náklady se účtují časově rozlišené, tj. do období, s nímž věcně i časově souvisejí.

### 3.13. Daň z příjmů

#### 3.13.1. Daňové odpisy dlouhodobého majetku

Pro účely výpočtu daňových odpisů je použita lineární metoda.

#### 3.13.2. Splatná daň

Náklad na daň z příjmů se počítá za pomoci plané daňové sazby z účetního zisku zvýšeného nebo sníženého o trvale nebo dočasně daňově neuznatelné náklady a nezdaňované výnosy (např. tvorba a zúčtování ostatních rezerv a opravných položek, náklady na reprezentaci, rozdíl mezi účetními a daňovými odpisy atd.). Dále se zohledňují položky snižující základ daně (dary), oddílové položky (odpocet na podporu vyžadují vynaložených na žáka nebo studenta) a slevy na dani z příjmů (sleva při zaměstnávání osob se změněnou pracovní schopností).

V případě, že účetní závěrka předchází konečnému výpočtu daně z příjmů, vytváří účetní jednotka rezervu na daň z příjmů.

Společnost provedla kalkulaci splatné daně, která prokázala nulovou splatnou daň z příjmů právníky osob za zdaňovací období roku 2017.

Nemocnice Prachatice, a.s.



Příloha v účetní závěrce k 31. 12. 2017

### 3.13.3. Odložená daň

Odložená daňová povinnost odtáží danový dopad přechodných rozdílů mezi zůstatkovými hodnotami aktiv a pasiv z hlediska účetnictví a stanovení základu daně z příjmu s přihlédnutím k období realizace.

Výpočet odložené daně je založen na závazkové metodě vycházející z rozvahového přístupu.

Odložená daň resp. její změna je zúčtována do výsledovky.

Odložené daňové pohledávky a závazky jsou vzájemně započítány a v rozvaze vykázány v celkové netto hodnotě s výjimkou případů, kdy nelze některé díle daňové pohledávky započítávat proti dílčím daňovým závazkům, ale taková situace v roce 2017 nenastala.

### 3.14. Dotace

Dotace je zúčtována v okamžiku nepochybnitelného nároku na její přijetí.

Dotace přijatá na úhradu nákladů se účtuje do provozních výnosů ve věcně a časově souvislosti s účtováním nákladů na stanovený účel.

Dotace přijatá na pořízení dlouhodobého majetku věcně technického zhodnocení snižuje pořizovací cenu dlouhodobého majetku.

### 3.15. Následné události

Dopad události, které nastaly mezi rozvahovým dnem a dnem sestavení účetní závěrky, je zachycen v účetních výkazech v případě, že tyto události poskytlý doplňující informace o skutečnostech, které existovaly k rozvahovému dni.

V případě, že mezi rozvahovým dnem a dnem sestavení účetní závěrky došlo k významným událostem zohledňujícím skutečnosti, které nastaly po rozvahovém dni, jsou důsledky těchto události popsány v příloze účetní závěrky, ale nejsou zúčtovány v účetních výkazech.

### 3.16. Změny účetních metod

#### Změna v účtování dlouhodobého majetku

S ohledem na naplnění principu významnosti a věrného zobrazení majetku v účetnictví byla od 01. 01. 2017 snížena hodnota ocenění pro zřazení nehmotných složek majetku mezi dlouhodobé na 5 tis. Kč včetně. Od stejné hodnotové hranice 5 tis. Kč jsou evidovány jednotlivé položky hmotných movitých věci a jejich souborů v dlouhodobém hmotném majetku tj. účtové třídě 0.

Účetní jednotka neopravovala minulá období.

Nemocnice Prachatice, a.s.





Příloha v účení závěrce k 31. 12. 2017

**Změna ve způsobu účtování bonusů**

V roce 2017 došlo ke změně metodiky účtování neadresných bonusů. České účetní standardy neupravují problematiku účtování bonusů. Přiložili jsme se proto k převážajícím názorům odborné veřejnosti (právní vykládky, posudky auditorů, apod.) a rozhodli se účtovat bonusy do výnosů - provozní výnos, tak jak je to i obvyklé u ostatních nemocnic.

Účecní jednotka neopravovala minulá období.

**Sjednocení rozvahových účtů v rámci holdingu jihočeských nemocnic**

V listopadu 2017 bylo rozhodnuto o sjednocení všech rozvahových účtů (kromě účtů třídy 0) v rámci holdingu jihočeských nemocnic s platností od 01. 01. 2018. Zároveň vznikla Nemocnici Prachatice, a.s. jako poskytovatelé zdravotních služeb založených ÚSC (Územně samosprávný celek) od téhož data povinnosti předkládat Čtvrtletní údaje o svých příjmech a výdajích vždy ve stavu k posledním dni příslušného kalendářního čtvrtletí.

Výkaz o příjmech a výdajích je sestavován přímou metodou a vyžaduje rozdílné členění závazků a pohledávek právě s ohledem na správné vykázání jednotlivých položek peněžních toků.

V souvislosti s tímto skutečností bylo nutné přeučtovat zůstatky některých účtů závazků a pohledávek již k 31. 12. 2017 na nové účty a zároveň zrevidovat současný způsob vykázování některých položek závazků a pohledávek.

Výjma změn analytik dosud používaných účtů, byly některé účty nahrazeny novými, tak aby bylo dosaženo lepší vypovídací schopnosti položek rozvahy. Jedná se zejména o vykázování hotovosti pacientů přijaté do úschovy, která byla dosud účtována na účtu 325100 *Ostatní závazky* (pro závazky z obchodních vztahů) a nové na účtu 379130 *Jiné závazky*.

Dále pak byly na účtu 335140 *Ostatní pohledávky - nájimné* vedeny také pohledávky za pronájem nebytových prostor podnikatelským subjektům v prostorách Nemocnice Prachatice, a.s. Protože se nejedná o zaměstnanec nemocnice, byly pohledávky přeřčovány na účet 378100 *Jiné pohledávky (nájimy)*.

Pro zachování jednotného postupu v účtování provozních dotací budeme od 01. 01. 2018 vést dotace poskytované úřadem práce na účtu 378200 *Jiné pohledávky - dotace* (do konce roku 2017 na účtu 315300 *Ostatní pohledávky - úřp*) a na účtu 648102 *Dotace ostatní* tj. nebudeme již snižovat mzdové náklady ale navyšovat provozní výnosy.

Tyto změny nemají významný dopad na mezitroční srovnatelnost vykázovaných dat, neboť se jedná spíše o rozšíření či změnu v analytickém členění rozvahových účtů.

Nemocnice Prachatice, a.s.



Příloha v účení závěrce k 31. 12. 2017

**4. DOPLNŮJÍCÍ ÚDAJE K ROZVAZE A VÝKAZU ZISKU A ZTRÁTY**

**4.1. Dlouhodobý majetek**

4.1.1. Dlouhodobý nemovný majetek /údaje v tis. Kč/

Pořizovací cena

Položka DNM	Sstav k 31.12.2015	Přirůstky	Úbytky	Sstav k 31.12.2016	Přirůstky	Úbytky	Sstav k 31.12.2017
Nem. výsl. výzkum a vývoje	174	0	0	174	0	0	174
Software	5 816	238	0	6 054	553	102	6 505
Ostatní ocenitelná práva	67	0	0	67	0	0	67
Ostatní DNHM	257	0	0	257	0	0	257
Nedokončený DNHM	0	0	0	0	553	553	0
<b>Celkem</b>	<b>6 314</b>	<b>238</b>	<b>0</b>	<b>6 552</b>	<b>1 106</b>	<b>655</b>	<b>7 003</b>

Oprávky

Položka DNM	Sstav k 31.12.2015	Přirůstky	Úbytky	Sstav k 31.12.2016	Přirůstky	Úbytky	Sstav k 31.12.2017
Nem. výsl. výzkum a vývoje	174	0	0	174	0	0	174
Software	5 545	127	0	5 672	218	102	5 788
Ostatní ocenitelná práva	11	11	0	22	11	0	33
Ostatní DNHM	257	0	0	257	0	0	257
<b>Celkem</b>	<b>5 987</b>	<b>138</b>	<b>0</b>	<b>6 125</b>	<b>229</b>	<b>102</b>	<b>6 252</b>

Nemocnice Prachatice, a.s.





Příloha v účetní závěrce k 31. 12. 2017

Zůstatková hodnota

Položka DNM	Stav k 31.12.2016	Stav k 31.12.2017
Nehn. výsl. výzkumu a vývoje	0	0
Software	382	717
Ostatní ocenitelná práva	45	34
Ostatní DNHM	0	0
Nedokončený DNHM	0	0
<b>Celkem</b>	<b>427</b>	<b>751</b>

V roce 2017 byly hodnotově nejvýznamnější následující přírůstky nehmotného majetku:

- Software:
- SW MS Office 2013 Professional Plus (40ks) 207 tis. Kč
  - Systémový SW DIT11-083-SERVER (TZ) 117 tis. Kč
  - SW Openlms-krevní banka (TZ) 103 tis. Kč
  - Rozšíření ESET Secure Office (TZ) 73 tis. Kč

V roce 2017 byly hodnotově nejvýznamnější následující úbytky nehmotného majetku:

- fyzická likvidace SW IS krevní banka

102 tis. Kč

Příloha v účetní závěrce k 31. 12. 2017

4.1.2. Dlouhodobý hmotný majetek /údaje v tis. Kč/

Pořizovací cena

Položka DHM	Stav k 31.12.2015	Přirůstky	Úbytky	Stav k 31.12.2016	Přirůstky	Úbytky	Stav k 31.12.2017
<b>Pozemky a stavby</b>	<b>389 937</b>	<b>15 989</b>	<b>38</b>	<b>405 888</b>	<b>5 164</b>	<b>7 153</b>	<b>403 899</b>
- Pozemky	3 873	0	38	3 835	0	0	3 835
- Stavby	386 064	15 989	0	402 053	5 164	7 153	400 064
<b>Hmotné movité věci a jejich s.</b>	<b>120 734</b>	<b>40 076</b>	<b>260</b>	<b>160 550</b>	<b>9 131</b>	<b>1 053</b>	<b>168 628</b>
- Energt. hnací stroje a zařízení	7 781	29 605	0	37 386	381	49	37 718
- Pracovní stroje a zařízení	8 691	1 668	0	10 359	2 721	218	12 862
- Přístroje a sml. tech. zařízení	93 651	5 143	102	98 692	5 070	786	102 976
- Dopravní prostředky	5 246	2 137	158	7 225	0	0	7 225
- Inventář	1 004	1 131	0	2 135	442	0	2 577
- Výpočetní technika	4 361	392	0	4 753	370	0	5 123
- Ostatní DHM	0	0	0	0	147	0	147
<b>Oceňovací rozdíli k nabytému maj.</b>	<b>2 431</b>	<b>0</b>	<b>0</b>	<b>2 431</b>	<b>0</b>	<b>0</b>	<b>2 431</b>
Jiny dlouhodobý hmotný majetek	15 502	0	814	14 688	0	905	13 783
Pořizované zálohy na DHM	145	240	385	0	0	0	0
Nedokončený DHM	32 874	25 109	57 140	843	22 330	21 961	1 212
<b>Celkem</b>	<b>561 623</b>	<b>81 414</b>	<b>58 637</b>	<b>584 400</b>	<b>36 625</b>	<b>31 072</b>	<b>589 953</b>

Úbytky

Položka DHM	Stav k 31.12.2015	Přirůstky	Úbytky	Stav k 31.12.2016	Přirůstky	Úbytky	Stav k 31.12.2017
<b>Pozemky a stavby</b>	<b>126 178</b>	<b>6 865</b>	<b>0</b>	<b>133 043</b>	<b>11 076</b>	<b>7 153</b>	<b>136 966</b>
- Pozemky	0	0	0	0	0	0	0
- Stavby	126 178	6 865	0	133 043	11 076	7 153	136 966
<b>Hmotné movité věci a jejich s.</b>	<b>73 604</b>	<b>11 003</b>	<b>260</b>	<b>84 347</b>	<b>10 148</b>	<b>1 055</b>	<b>93 440</b>
- Energt. hnací stroje a zařízení	3 951	1 506	0	5 457	1 595	50	7 002
- Pracovní stroje a zařízení	6 033	665	0	6 718	589	219	7 088
- Přístroje a sml. tech. zařízení	56 037	8 077	102	64 012	6 868	786	70 094
- Dopravní prostředky	4 280	217	158	4 339	403	0	4 742
- Inventář	402	102	0	504	186	0	690
- Výpočetní technika	2 881	436	0	3 317	492	0	3 809
- Ostatní DHM	0	0	0	0	15	0	15
<b>Oceňovací rozdíli k nabytému maj.</b>	<b>1 459</b>	<b>163</b>	<b>0</b>	<b>1 622</b>	<b>162</b>	<b>0</b>	<b>1 784</b>
Jiny dlouhodobý hmotný maj.	15 417	0	814	14 603	0	905	13 698
Nedokončený DHM	0	0	0	0	0	0	0
<b>Celkem</b>	<b>216 658</b>	<b>18 031</b>	<b>1 074</b>	<b>233 615</b>	<b>21 385</b>	<b>9 112</b>	<b>245 898</b>

Příloha v účetní závěrce k 31. 12. 2017

Zůstatková hodnota

Položka DHM	Stav k 31.12.2016	Stav k 31.12.2017
Pozemky a stavby	272 845	266 933
- Pozemky	3 835	3 835
- Stavby	269 010	263 098
Hmotné movité věci a jejich s.	76 202	75 188
- Energet. hnací stroje a zařízení	31 929	30 716
- Pracovní stroje a zařízení	3 641	5 774
- Přístroje a v. tech. zařízení	34 680	32 882
- Dopravní prostředky	2 886	2 483
- Inventář	1 631	1 887
- Výpočetní technika	1 436	1 314
- Ostatní DHM	0	132
Oceňovací rozdíli k nabytému maj.	810	647
Jiný dlouhodobý hmotný maj.	85	85
Nedokončený DHM	843	1 212
<b>Celkem</b>	<b>350 785</b>	<b>344 065</b>

V roce 2017 byly hodnotově nevýznamnější následující přírůstky hmotného majetku:

- Budovy a stavby:
- Úprava povrchu komunikací v areálu 2 077 tis. Kč
  - Rekonstrukce operačních sálů 1 061 tis. Kč
  - Rekonstrukce interny ženy (bez vybavení) 923 tis. Kč
  - Rekonstrukce gynecologicko-por. oddělení 331 tis. Kč
  - Rekonstrukce sociálního zázemí v kuchyni 206 tis. Kč
  - Rekonstrukce rozvodů vody 123 tis. Kč
- Hmotné movité věci a jejich soubory:
- Nové pračky pro prádelnu (2 ks) 2 356 tis. Kč
  - Automatický imunohematologický analyzátor na OKB-H 1 634 tis. Kč
  - Vybavení gastroenterologie v rámci IRDP 31 na OKB-H 1 442 tis. Kč
  - Vračka - Trauma Recon System OTO 439 tis. Kč
  - Myčka podložních míst BP100HE ARO (3 ks) 354 tis. Kč
  - Elektrický tahač Moxex T2500 Scooter 319 tis. Kč
  - Vozíky zdravotnické a instrumentální (10 ks) 240 tis. Kč
  - SWITCH-HEPE 5130 48p POE, HPE5130 189 tis. Kč
  - MRAZÁK B - MEDICAL na OKB-H 189 tis. Kč
  - Sterilizaci kontejnery (10 ks) 185 tis. Kč
  - Set na arthroscopické operace ramen 145 tis. Kč

Nemocnice Prachatice, a.s.

Příloha v účetní závěrce k 31. 12. 2017

- Skříně sestavy k rekonstrukci interny ženy 145 tis. Kč
- Mikroskop Olympus CX 31 119 tis. Kč

V roce 2017 byly hodnotově nevýznamnější následující úbytky hmotného majetku:

- bytový dům v Horní ul. 136, Prachatice 7 153 tis. Kč
- fyzická likvidace detektoru uzlin 436 tis. Kč
- fyzická likvidace detektoru uzlin 247 tis. Kč
- fyzická likvidace pracího automatu FASA 219 tis. Kč

Oceňovací rozdíli k nabytému majetku ve výši 2 431 tis. Kč vznikl v důsledku transformace příspěvkové organizace na obchodní (akciovou) společnost v roce 2006. Majetek kraje byl vložen jako nepeněžitý vklad do zakladního kapitálu akciové společnosti. Hodnota nepeněžitého vkladu byla stanovena posudkem znalce. Do nákladů byl v roce 2017 zahrnován odpis oceňovacího rozdílu k nabytému majetku ve výši 162 tis. Kč (v roce 2016 163 tis. Kč).

4.1.3. Drobný dlouhodobý nehmotný a hmotný majetek neuvedený v rozvaze (OTE)

	Stav k 31.12.2016		Stav k 31.12.2017	
	Stav	Přírůstky	Úbytky	Stav
Drobný dlouhodobý nehmotný majetek	446	0	0	446
Drobný dlouhodobý hmotný majetek	9 021	0	289	8 732

(údaje v tis. Kč)

Společnost nepořídila v roce 2017 žádný majetek zahrnutý do operativní evidence. V předchozím účetním období byl pořízen dlouhodobý drobný hmotný majetek vedený v OTE v částce 1 069 tis. Kč.

Tento majetek představoval drobný dlouhodobý hmotný majetek a drobný dlouhodobý nehmotný majetek s dobou použitelnosti delší než jeden rok a hodnotou pod 40 tis. Kč resp. 60 tis. Kč nevykázaný v položce dlouhodobého majetku - účovalo se o něm jako o zásobách resp. službách, přímo jednorázově do nákladů.

Od 01. 01. 2017 eviduje Nemocnice Prachatice, a.s. majetek s dobou použitelnosti delší než 1 rok a pořizovací cenou nad 5 tis. Kč včetně v položkách dlouhodobého majetku tj. účtové třídě 0. Tento majetek je účtemně odpisován a tyto účtemně odpisy jsou považovány dle Zákona o daních z příjmů za danově účinné v plné výši. Majetek v hodnotě pod 5 tis. Kč již není evidován a to ani v operativní evidenci.

4.1.4. Dlouhodobý majetek zatížený zástavním právem

Společnost neeviduje žádný dlouhodobý majetek zatížený zástavním právem.

Nemocnice Prachatice, a.s.





Příloha v účetní závěrce k 31. 12. 2017

4.1.5. Bezúplatně získaný dlouhodobý majetek

Společnost nezískala v roce 2017 bezúplatně žádný dlouhodobý nemotný a hmotný majetek. V předcházejícím roce takéž nikoli.

4.1.6. Opravné položky k dlouhodobému majetku

Společnost neupravila ocenění nemotného a hmotného dlouhodobého majetku prostřednictvím opravné položky účtované na vrub nákladů, protože nebyla identifikována jeho nižší hodnota na základě provedené fyzické inventury.

4.2. Zásoby

Hodnota zásob činí k 31. 12. 2017 celkem 10 495 tis. Kč a je tvořena zejména zásobami materiálu ve skladech Materiálně technického zásobování (MTZ), potravín, pohonných hmot (PHM) a výpočetní techniky v celkové hodnotě k 31. 12. 2017 975 tis. Kč (resp. 901 tis. Kč k 31. 12. 2016), léky pro nemocnici v celkové hodnotě k 31. 12. 2017 6 437 tis. Kč (resp. 5 460 tis. Kč k 31. 12. 2016) a hodnotou zboží – léků na skladech v lékárně činí k 31. 12. 2017 3 083 tis. Kč (resp. 2 934 tis. Kč k 31. 12. 2016).

4.2.1. Opravné položky k zásobám

Společnost neupravila ocenění zásob prostřednictvím opravné položky účtované na vrub nákladů na základě výsledků inventarizace zásob.

4.3. Dlouhodobé pohledávky

Celková výše dlouhodobých pohledávek, což jsou pohledávky s dobou splatnosti delší než 1 rok k 31. 12. 2017, činí 2 959 tis. Kč. k 31. 12. 2016 byla výše dlouhodobých pohledávek nulová. Jedná se o dlouhodobé poskytnuté zálohy na nájemné bytového domu v Horní ulici 136 Městu Prachatice, které vznikly v důsledku provedení technických zhodnocení a oprav této nemovitosti.

K 31. 08. 2017 byla vyřazena z položky dlouhodobého hmotného majetku (021 Budovy) ve vstupní ceně 7 152 829,- Kč hodnota technického zhodnocení domu v Horní ulici 136 v Prachaticích z důvodu ukončení smlouvy o výpůjčce předcházející nemovitosti. Zhodnocení stavebními úpravami bylo odbydlouáno a původním plánem bylo obydlet celou investici. Znaleckým posudkem Ing. Petra Pokorného ze dne 24. 05. 2017 byla stanovena zůstávající nákladová cena investice k 31. 08. 2017 na 2 944 606,- Kč. Na základě tohoto posudku bylo navrženo prodouzení nájemní smlouvy od 01. 09. 2017 do 31. 10. 2025 ř. o 98 měsíců s plánováním měsíčním nájemem 29 911,- Kč. Zůstávající hodnota investice ve výši 2 944 606,- Kč je považována za předplacené nájemné na období 98 měsíců. Dlouhodobá poskytnutá záloha se splatností k 31. 12. 2017 větší než 1 rok činí 2 466 030,- Kč. Krátkodobá poskytnutá záloha se splatností k 31. 12. 2017 do 1 roka činí 358 932,- Kč.

Dále byla dne 25. 08. 2017 provedena oprava střechy v hodnotě 493 464,- Kč činná došlo dodatkem k Nájemní smlouvě ze dne 22. 08. 2017 k dalšímu prodouzení nájemní

Nemocnice Prachatice, a.s.



Příloha v účetní závěrce k 31. 12. 2017

smlouvy od 31. 10. 2025 do 31. 03. 2027. Hodnota opravy navýšila stav dlouhodobých poskytnutých záloh o 493 464,- Kč.

Dlouhodobé poskytnuté zálohy tedy činí k rozvahovému dni celkem 2 959 494,- Kč.

4.4. Krátkodobé pohledávky

4.4.1. Věková struktura pohledávek z obchodních vztahů

Rok	Kategorie splatnosti	Po splatnosti (údaje v tis. Kč)			Celkem po splatnosti	Celkem		
		0 - 90 dní	91 - 180 dní	181 - 365 dní			1 rok a více	
2017	Brutto	26 980	106	16	26	17	165	27 145
	Opr. položky	0	0	0	0	-17	-17	-17
	Neto	26 980	106	16	26	0	148	27 128
2016	Brutto	24 905	65	-1 426	9	19	-1 332	23 572
	Opr. položky	0	0	0	0	-19	-19	-19
	Neto	24 905	65	-1 426	9	0	-1 351	23 553

4.4.2. Pohledávky z obchodních vztahů k podnikům ve skupině (netto) v tis. Kč

Název společnosti	S Stav k 31.12.2017	S Stav k 31.12.2016
<b>Krátkodobé pohledávky k podnikům ve skupině</b>	<b>146</b>	<b>0</b>
- <i>Jihovské nemocnice, a.s.</i>	146	0
Pohledávky mimo skupinu	26 982	23 553
<b>Krátkodobé pohledávky celkem</b>	<b>27 128</b>	<b>23 553</b>

4.4.3. Opravné položky k pohledávkám z obchodních vztahů

Pohledávky	Částka v Kč	%	Daňové v Kč
Regulace poplatky	15 120,-	100	15 120,-
Zdravotní péče	1 529,-	100	1 529,-
<b>Celkem</b>	<b>16 649,-</b>		<b>16 649,-</b>

V roce 2017 byly vytvořeny daňové opravné položky dle §8c Zákona č. 593/1992 Sb., o rezervách pro zjištění základu daně z příjmů, k pohledávkám v celkové výši 16 649,- Kč.

Nemocnice Prachatice, a.s.





Příloha v účetní závěrce k 31. 12. 2017

Zůstatek na účtu opravných položek k 31. 12. 2016 = 18 716,- Kč  
Nové vytvořené opravné položky v roce 2017 = 16 649,- Kč  
Rozpuštění opravných položek roku 2016 v důsledku úhrady = 18 716,- Kč  
či odpisu pohledávek v roce 2017 = 16 649,- Kč  
Celkem účet datových opravných položek = 16 649,- Kč

#### 4.4.4. Jiné pohledávky

V položce Jiné pohledávky eviduje Nemocnice Prachatice, a.s. tyto pohledávky:

- Pohledávky za zaměstnanci – z titulu nájemného ve výši 26 tis. Kč a vyplacené trvalé zálohy zaměstnancům na recepci a operačních sálech ve výši 7 tis. Kč
- Jiné pohledávky – na nájemnem nebytových prostor ve výši 9 tis. Kč a zejména dotaci pohledávky v úhrně výši 43 145 tis. Kč, které jsou účtovány dnem vzniku nezprochytitelného nároku na dotaci

Poskytovatel dotace	Předmět dotace	Částka
Úřad práce ČR	Dotace na společenský účelne pracovní místo 12/2017	41 085
Ministerstvo pro místní rozvoj	Rozhodnutí o poskytnutí dotace IRQP - výzva č. 26 Modernizace NIS v NemPT	4 913 860
Ministerstvo pro místní rozvoj	Rozhodnutí o poskytnutí dotace IRQP - výzva č. 28 Multifunkční komunikaci a informační systém	10 301 892
Ministerstvo pro místní rozvoj	Rozhodnutí o poskytnutí dotace IRQP - výzva č. 31 Modernizace přístrojů a zvýšení kvality návazné péče	27 581 789
Ministerstvo zdravotnictví ČR	Předpis dotace na rezidenční místa - obor Interní medicína (Kaslová Jana, Zíglarová Tereza), zůstatek pro roky 2018-2019, č.rozhodnutí: 1720274/2017/ONP/RM/ROZ-1	222 856
Ministerstvo zdravotnictví ČR	Předpis dotace na rezidenční místa - obor Klinická biochemie a hematologie (Be-Slaticková, Michaela), zůstatek pro roky 2018-2019, č.rozhodnutí: 1720272/2017/ONP/RM/ROZ-1	83 571
<b>Celkem</b>		<b>43 145 053</b>

#### 4.4.5. Dohadné účty aktivní

Dohadné účty aktivní jsou tvořeny:

a) Nevyplacenými bonusy za léky a zdravotnický materiál pořízený v roce 2017 ve výši 2 718 tis. Kč a to od těchto dodavatelů:

Dodavatel	Částka
Abbot Laboratories, s.r.o.	144
Alliance Healthcare s.r.o.	6
Biomedica ČS s.r.o.	14
Jihočeské nemocnice, a.s.	1 343
Phoenix lékárenský velkoobchod, s.r.o.	1 186
Shire Czech s.r.o.	25
<b>Celkem</b>	<b>2 718</b>

Příloha v účetní závěrce k 31. 12. 2017

b) Dohady na doplatky z vyúčtování zdravotní péče a to:

- České přímýslislové zdravotní pojišťovny ve výši 1 262 tis. Kč,
- Oborové zdravotní pojišťovny ve výši 294 tis. Kč a
- Zdravotní pojišťovny ministerstva vnitra v částce 269 tis. Kč.

c) Dohad na zelený bonus, který byl přiznan Nemocnici Prachatice, a.s. a nevyplacen v roce 2017 firmou OTE, a.s. ve výši 1 174 tis. Kč.

#### 4.5. Peněžní prostředky

K 31. 12. 2017 měla společnost následující zůstatky účtů:

- Peněžní prostředky v pokladně – 131 tis. Kč
- Peněžní prostředky na účtech – 39 937 tis. Kč

#### 4.6. Časové rozlišení aktiv

Nákladů příštích období jsou ve výši 212 tis. Kč a jsou účtovány do nákladů období, se kterým věcně a časově souvisí. Jedná se o odborné kurzy a školení zaměstnanců ve výši 15 tis. Kč, IT služby v částce 42 tis. Kč, akreditační OLM za období 2018-2020 ve výši 44 tis. Kč, akreditační OKB-H za období 2018-2019 ve výši 55 tis. Kč, nespoutěbované zásoby topného oleje ve výši 35 tis. Kč, pojištění managementu ve výši 16 tis. Kč a předplacené placebo dopředu v částce 5 tis. Kč.

Příjmy příštích období jsou ve výši 401 tis. Kč a jsou účtovány do výnosů období, se kterým věcně a časově souvisí. Jedná se o doplatky z vyúčtování zdravotní péče, léků a léčiv od zdravotních pojišťoven za prosinec 2017 ve výši 54 tis. Kč, přiznané bonusy od dodavatelů léků, léčiv a SZM za rok 2017 v částce 264 tis. Kč a přiznaný, ale nevyplacený finanční dar firmou Angelini Pharma Česká republika ve výši 72 tis. Kč.

#### 4.7. Vlastní kapitál

Základní kapitál společnosti se skládá z 3 kusů kmenových akcií na jméno v listinné podobě ve jmenovité hodnotě 10 000 000,- Kč, 336 kusů kmenových akcií na jméno v listinné podobě ve jmenovité hodnotě 1 000 000,- Kč, 60 kusů kmenových akcií na jméno v listinné podobě ve jmenovité hodnotě 100 000,- Kč, 3 kusů kmenových akcií na jméno v listinné podobě ve jmenovité hodnotě 10 000,- Kč, 1010 kusů kmenových akcií na jméno v listinné podobě ve jmenovité hodnotě 1 000,- Kč a 1 kusů kmenových akcií na jméno v listinné podobě ve jmenovité hodnotě 1 000,- Kč a 1 kusů kmenových

Nemocnice Prachatice, a.s.



Příloha v účení závěreč k 31. 12. 2017

akcie na jméno v listinné podobě ve jmenovité hodnotě 500,- Kč. Akcie na jméno jsou omezené převoditelně, převod akcií je podmíněn souhlasem valné hromady.

Ostatní kapitálové fondy se skládají z přijatých darů do konce roku 2015, vlivem změny metodiky účtování darů od 01. 01. 2016 nedošlo oproti roku 2015 k navýšení ostatních kapitálových fondů.

Fondy ze zisku jsou tvořeny zákonným rezervním fondem ve výši 7 422 tis. Kč, který je určen ke krytí ztrát společnosti a sociálním fondem ve výši 215 tis. Kč, který slouží ke krytí sociálních potřeb zaměstnanců.

Na základě rozhodnutí valných hromad společnosti konaných dne 26. 05. 2016 a 08. 06. 2017 bylo schváleno níže uvedené rozdělení zisku roku 2015 a 2016 (v celých Kč).

	2015	2016
Hospodářský výsledek před zdaněním	1 212 471,40	25 146,09
Dañ ze zisku splatná	0	0
Odloužená daň	-217 066,00	-507 970,46
<b>Hospodářský výsledek k rozdělení</b>	<b>1 429 537,40</b>	<b>533 116,55</b>
- příděl rezervního fondu	71 476,87	26 655,83
- krytí ztrát minulých let	1 143 629,92	378 567,80
- příděl sociálního fondu	214 430,61	79 967,48
- nerozdělený zisk minulých let	0,00	47 925,44

Valná hromada společnosti rozhodla nevypláacet podíly na zisku roku 2016 a 2015.

**Předpokládané rozdělení zisku za rok 2017 (v celých Kč):**

	2017
Hospodářský výsledek před zdaněním	399 700,96
Dañ ze zisku splatná	0,00
Odloužená daň	-1 082 382,94
<b>Hospodářský výsledek k rozdělení</b>	<b>1 482 083,90</b>
- příděl rezervního fondu	74 104,20
- krytí neuhrazené ztráty minulých let	1 185 667,11
- příděl sociálního fondu	222 312,59

*Pozn.: Jiný výsledek hospodárení minulých let evidovaný k 31. 12. 2017 na úctu 426100 bude v roce 2018 převeden na účet 429100 Neuhrazená ztráta minulých let. Zůstatek úctu 428100 Nerozdělený zisk minulých let ve výši 47 925,44 Kč bude v roce 2018 převeden na účet 429100 Neuhrazená ztráta minulých let.*

Nemocnice Prachatice, a.s.



Příloha v účení závěreč k 31. 12. 2017

Přehled akcií vydaných během roku 2017 a 2016 (v tis. Kč):

Druh	2017		2016	
	Počet ks	Jmenovitá/Účenní hodnota	Počet ks	Jmenovitá/Účenní hodnota
Kmenové akcie *)	4	1 000	5	1 000
Celkem	4	4 000	5	5 000

\*) Kmenové akcie změřitel na jméno, jsou veřejně neobchodovatelné omezené převoditelně pouze se souhlasem VH

Během roku 2017 společnost nevydala žádné vyměnitelné dluhopisy (během roku 2016 taktéž nikoli). Celkem tak k 31. 12. 2017 společnost neeviduje žádné vyměnitelné dluhopisy.

**4.7.1. Změny vlastního kapitálu (v tis. Kč)**

	k 31. 12. 2016	k 31. 12. 2017
<b>Vlastní kapitál</b>	<b>381 050</b>	<b>382 652</b>
- základní kapitál	369 041	375 041
- změny základního kapitálu	0	0
- kapitálové fondy	3 951	3 951
- ostatní rezervní, statutární a ostatní fondy	7 904	7 637
- výsledek hosp. minulých let	-379	-3 459
- výsledek hosp. běž. úč. období	533	1 482

*Základní kapitál - zvýšení o částku 4 000 tis. Kč úpisem nových akcií je zapsáno v OR.*

*Rezervní fond - zvýšení o částku 27 tis. Kč přídělem ze zisku.*

*Ostatní fondy (sociální fond) - snížen o částku 294 tis. Kč*

Čerpání sociálního fondu	Částka v tis. Kč
Vzdelávací zaměření	60
Poukázky na oděv zhoři v lékárně	244
Příspěvy zaměstnancům	-12
Kultura a tábor	51
Sečení bytových zaměstnanců	13
Ples nemocnice	18
Navýšení sociálního fondu ze zisku 2016	-80

Nemocnice Prachatice, a.s.





Příloha v účetní závěrce k 31. 12. 2017

*Výsledek hospodářství minulých let*

- **Neuhrazená ztráta minulých let** - celkový zůstatek neuhrazené ztráty z roku 2016 ve výši -379 tis. Kč uhrazen na základě rozdělení výsledku hospodářství do rezervního fondu, sociálního fondu a úhrady ztráty minulých let zůstala nerozdělena částí výsledku hospodářství roku 2016 ve výši 48 tis. Kč.
- **Jiný výsledek hospodářství minulých let** - jedná se o rozdíl mezi cobytné uplatněnými účetními odpisy technického zhodnocení bytového domu v Horní ulici 136 (inventurní číslo 400176) za roky 1994 až 2016 a správně kalkulovanými účetními odpisy dle Nájemní smlouvy ze dne 16. 12. 1993, která byla uzavřena na dobu určitou do 31. 08. 2017 v celkové výši 3 507 tis. Kč. Technické zhodnocení pronajaté nemovitosti bylo provedeno a odpisováno se souhlasem vlastníka Města Prachatice. Náklady však nebyly rozpuštěny rovnoměrně po dobu trvání nájemní smlouvy, ale formou odpisů stejně jako ostatní stavby ve vlastnictví Nemocnice Prachatice, a.s. s roční účetní odpisovou sazbou pro budovy 1,7% pro danovou odpisovou skupinu 5.

**4.8. Rezervy**

Ostatní rezervy byly vytvořeny za účelem krytí budoucích výdajů spojených s vyplácením náhrady mzdy za nevyčerpané dovolené a vyplácením odměn vedoucím pracovníkům a členům představenstva za plnění kritérií hmotné zainteresovanosti (KHZ) v roce 2017 na základě rozhodnutí představenstva Nemocnice Prachatice, a.s.

	Rezerva na daň z příjmů	Ostatní rezervy	Celkem	(dále v tis. Kč)
Zůstatek k 31. 12. 2016	0	5 816	5 816	
Tvorba rezerv	0	2 919	2 919	
Rozpuštění rezerv	0	-500	-500	
<b>Zůstatek k 31. 12. 2017</b>	<b>0</b>	<b>8 235</b>	<b>8 235</b>	

**Tvorba rezerv:**

- ostatní rezerva – dovolená 847 tis. Kč
  - ostatní rezerva – odměny představenstvo 1 194 tis. Kč
  - ostatní rezerva – odměny vedoucích pracovníků 878 tis. Kč
- Rozpuštění rezerv:
- ostatní rezerva – odměny představenstvo 0 tis. Kč
  - ostatní rezerva – odměny vedoucích pracovníků -500 tis. Kč

*Celková výše ostatních rezerv vytvořených k 31. 12. 2017:*

- Ostatní rezerva – odměny představenstvo 1 194 tis. Kč
- Ostatní rezerva – dovolená 6 163 tis. Kč
- Ostatní rezerva – odměny vedoucích pracovníků 878 tis. Kč

Nemocnice Prachatice, a.s.



Příloha v účetní závěrce k 31. 12. 2017

**4.9. Dlouhodobé závazky**

Celková výše dlouhodobých závazků, což jsou závazky s dobou splatnosti delší než 1 rok k 31. 12. 2017, činí 15 713 tis. Kč, k 31. 12. 2016 byla výše dlouhodobých závazků nulová. Jedná se o finanční výpomoc od Jihočeského kraje na předfinancování investice pořízených z dotačního programu IROP – výzva č. 31 Modernizace přístrojového vybavení a zvýšení kvality návazné péče. Dále položka dlouhodobé závazky obsahující odložený daňový závazek, který činí k 31. 12. 2017 6 258 tis. Kč, k 31. 12. 2016 byly výše odloženého daňového závazku 7 341 tis. Kč, viz bod 4.11.2. Odložená daň.

**4.10. Krátkodobé závazky**

**4.10.1. Většová struktura krátkodobých závazků z obchodních vztahů**

Rok	Kategorie	Do splatnosti				Celkem po celkem
		0-90 dní	91-180 dní	181-360 dní	1-2 a více let	
2017	Krátkodobé	5 796	-10	0	0	-10
2016	Krátkodobé	4 893	7	0	0	7

**4.10.2. Závazky k podnikům ve skupině**

Název společnosti	S Stav k 31.12.2017	S Stav k 31.12.2016
Nemocnice České Budějovice, a.s.	230	115
Nemocnice Český Krumlov, a.s.	0	2
Jihočeské nemocnice, a.s.	29	29
<b>Celkem krátkodobé závazky k podnikům ve skupině</b>	<b>259</b>	<b>146</b>
Závazky mimo skupinu	5 527	4 754
<b>Krátkodobé závazky celkem</b>	<b>5 786</b>	<b>4 900</b>

**4.10.3. Splátané závazky z titulu sociálního a zdravotního pojištění a danové nedoplatky**

Společnost nemá splátané závazky z titulu pojistného na sociální zabezpečení a příspěvku na státní politiku zaměstnanosti. Výše nespjatých závazků z titulu pojistného na sociální zabezpečení a příspěvku na státní politiku zaměstnanosti činila 3 827 tis. Kč k 31. 12. 2017 (2 956 tis. Kč k 31. 12. 2016). Uhrazeno ve splatnosti.

Společnost nemá splátané závazky z titulu veřejného zdravotního pojištění. Výše nespjatých závazků z titulu veřejného zdravotního pojištění činila 1 705 tis. Kč k 31. 12. 2017 (1 332 tis. Kč k 31. 12. 2016). Uhrazeno ve splatnosti.

Společnost nemá vůči místním příslušným finančním orgánům danové nedoplatky. Závazky vůči finančnímu úřadu ve splatnosti činí 1 817 tis. Kč k 31. 12. 2017, z toho 1 617 tis. Kč činí daň z příjmu ze závislé činnosti za prosinec 2017 (1 099 tis. Kč k 31. 12. 2016).

Nemocnice Prachatice, a.s.





Příloha v účtení závěnce k 31. 12. 2017

12. 2016) a 200 tis. Kč daňová povinnost DPH za prosinec 2017 (246 tis. Kč k 31. 12. 2016). Uthrazeno ve splatnosti.

**4.10.4. Jiné závazky**

Společnost podala k 15. 02. 2018 Ohlášení plnění povinného podílu osob se zdravotním postižením na celkovém počtu zaměstnanců zaměstnavatele za rok 2017, na základě kterého byl vyčíslen závazek ve vůči Úřadu práce ČR ve výši 60 tis. Kč. Uthrazeno ve splatnosti. V předcházejícím účtením období splnila Nemocnice Prachatic, a.s. povinný podíl zaměstnávání osob se zdravotním postižením a závazek vůči Úřadu práce jí tedy nevznikl. Dále zde evidujeme závazky vůči členům představenstva za prosinec 2017 ve výši 203 tis. Kč (215 tis. Kč k 31. 12. 2016) a hotovost pacientů přijatou do úschovy ve výši 162 tis. Kč (100 tis. Kč k 31. 12. 2016 uvedeno v položce Závazků z obchodních vztahů).

**4.10.5. Dotace**

**Rozpis přiznaných dotací na investiční a provozní účely v roce 2017 (v celých Kč)**

Účel dotace	Poskytovatel dotace	2017	2016
Zajištění provozu NOR v okrese PT	Nemocnice C. Budějovice, a.s.	72 870	75 070
Výrovnací platba na činnosti nehranzené /U/PS a LSPP/	Jihočeský kraj	6 000 000	4 400 000
Podpora vzdělávání lékařů v nemocnicích se sídlem v Jihočeském kraji	Jihočeský kraj	55 427	70 885
Navyšování zvláštního příplatku pro nelekárské personální ve říšeném provozu	Jihočeský kraj	1 135 020	0
Dotace - "Na společenský úclinná pracovní místa"	Úřad práce České republiky	189 923	574 511
Příspevek z Operačního programu Zaměstnanost na úhradu mzdových nákladů - Práce pro zdravotně znevýhodněné	Evropský sociální fond, OP Zaměstnanost (realizátor projektů: DAVACO Group s.r.o.)	89 648	0
Residenční místa na JIP	Ministerstvo zdravotnictví ČR	240 000	0
Residenční místa na OKB-H	Ministerstvo zdravotnictví ČR	84 857	0
Modernizace přístrojů a zvýšení kvality návazné péče - IKOP výzva č. 31	Ministerstvo pro místní rozvoj	27 581 789	0
Multifunkční informační a komunikační systém v Nemocnici Prachatic, a.s. - IKOP výzva č. 28	Ministerstvo pro místní rozvoj	10 301 892	0
Modernizace NIS v Nemocnici Prachatic, a.s. - IKOP výzva č. 26	Ministerstvo pro místní rozvoj	4 913 860	0
Dotace - "Vytvoření firemní mateřské školy Nemocnice Prachatic, a.s., úclenním a herním pomůckami"	Jihočeský kraj	0	240 000
Nákladní příspěvek v grantovém řízení "Prostředí pomaha léčeb" na OTD	Nedace ČEZ	138 000	0

Příloha v účtení závěnce k 31. 12. 2017

Pozn.: V tabulce je uveden celkový výčet přiznaných dotací v daném roce. Pokud došlo do 31. 12. k vyúčtování dotace je dotčení suma ponížena na hodnotu přiznanou na základě vyúčtování, pokud dotace byla přizvána a k rozvahovému dni nedošlo k jejímu konečnému vyúčtování seřváženému poskytovatelem dotace, uvádíme předběžnou nárokovanou sumu (zálohu) na základě vytvořených finančních rozpočtů.

**Zajištění plynného chodu Národního onkologického registru (NOR)**

Mzda pracovníků zajišťujících podklady pro NOR	52 560
Sociální a zdravotní pojištění hrazené organizací (34%)	17 870
Odměny	2 440
Sociální a zdravotní pojištění hrazené organizací (34%)	829
<b>Celkem náklady</b>	<b>73 699</b>
<b>Finanční náhrada dle Smlouvy o zpracování osobních údajů</b>	<b>72 870</b>

Vyúčtování dotace na realizaci projektu "Podpora vzdělávání lékařů v nemocnicích se sídlem v Jihočeském kraji"  
Smlouva o poskytnutí dotace č. SDO/OEZ/1554/17

Nákladová položka	Celkové plánované výdaje projektu na rok 2017 (dle žádosti)	Skutčné výdaje projektu na rok 2017	Hrazeno z dotace JČK v roce 2017
<b>1. Provozní výdaje celkem:</b>	<b>91 012</b>	<b>69 648</b>	<b>55 427,30</b>
<b>1.1. Cestovní náhrady celkem:</b>	<b>78 512</b>	<b>49 998</b>	<b>41 052,30</b>
z toho: jízdní výdaje	58 430	17 958	17 958
vedlejší výdaje	20 082	32 040	23 094,30
z toho: vedlejší výdaje	0	0	0
<b>1.2. Výdaje na nákup služeb celkem:</b>	<b>12 500</b>	<b>19 650</b>	<b>14 375</b>
z toho: nákup služeb	12 500	19 650	14 375

Pozn.: Dne 29. 01. 2018 odsouhlasil Jihočeský kraj vyúčtování této dotace.

Nemocnice Prachatic, a.s.



Nemocnice Prachatic, a.s.



Příloha v účetní závěrce k 31. 12. 2017

Vypořádání neinvestičního příspěvku dle jednotlivých činností dle Smlouvy o poskytnutí vyrovnávací platby za závazek veřejné služby č. SZS/OZDR/8/17 (v Kč)

Činnost	Přímý materiál	Osobní náklady	Ostatní přímé náklady	Provozní režie	Společná režie	Zisk 1%	Výnosy bez vyrovnávací platby	Cena činnosti	Vyrovnávací platba Jčk	Vratka vyrovnávací platby
	1	2	3	4	5	6	7	8	9	10
Lékařská pohotovostní služba (LPS)	44 428	1 633 098	28 757	25 788	112 510	18 446	359 749	1 503 278	1 500 000	0
Pohotovostní služba na ambulancích nemocnice (ÚPS) mimo prov.dobu LPS	43 089	9 955 501	230 961	0	1 976 073	122 056	3 519 429	8 808 251	4 500 000	0
<b>Celkem</b>	<b>87 517</b>	<b>11 588 599</b>	<b>259 718</b>	<b>25 788</b>	<b>2 088 583</b>	<b>140 502</b>	<b>3 879 178</b>	<b>10 311 529</b>	<b>6 000 000</b>	<b>0</b>

Pozn.: LSP = Lékařská pohotovostní služba, UPS = Pohotovostní služba na ambulancích mimo provozní dobu LPS

Nemocnice Prachatice, a.s. vyčerpala přidělenou vyrovnávací platbu v souladu s uvedenými metodikami a zaslala Jihočeskému kraji, odboru sociálních věcí a zdravotnictví dne 30. 01. 2018 vypořádání vyrovnávací platby za závazek veřejné služby (viz příložená tabulka Vypořádání neinvestičního příspěvku dle jednotlivých činností dle Smlouvy o poskytnutí vyrovnávací platby za závazek veřejné služby za 2017). Tato vyrovnávací platba však nebyla k datu sestavení účetní závěrky ověřena zvlášť auditorem. Jedná se tak o předběžné neauditované částky. Audit této vyrovnávací platby bude proveden po datu účetní závěrky.



Nemocnice Prachatice, a.s.

34

Příloha v účetní závěrce k 31. 12. 2017

Finanční vypořádání dotací a návratných finančních výpomocí na rezidenční místa

Ukazatel	č. akce (projektu) EDS/SMVS	Skutečně čerpáno k 31. 12. 2017	Vráceno v průběhu roku na příjmový účet poskytovatele	Skutečně použito k 31. 12. 2017	Předepsaná výše vratky dotace a návratné finanční výpomoci při finančním vypořádání
a	b	1	2	3	4 = 1 - 2 - 3
<b>A.1 Dotace celkem</b>		<b>18 430,00</b>	<b>0,00</b>	<b>18 430,00</b>	<b>0,00</b>
Dotace na 2 rezidenční místa v oboru intenzivní péče	1720274/2017/ONP/RM/ROZ-I.	17 144,00	0,00	17 144,00	0,00
Dotace na 1 rezidenční místo v oboru klinická hematologie a transfúzní služba	1720272/2017/ONP/RM/ROZ-I.	1 286,00	0,00	1 286,00	0,00
<b>A.2 Návratné finanční výpomoci celkem</b>		<b>0,00</b>	<b>0,00</b>	<b>0,00</b>	<b>0,00</b>
<b>A.3 Dotace a návratné finanční výpomoci celkem (A.1 + A.2)</b>		<b>18 430,00</b>	<b>0,00</b>	<b>18 430,00</b>	<b>0,00</b>

Pozn.: Celková přiznaná výše dotace na rezidenční místa v oboru intenzivní péče činí 240 000,- Kč na období 2017-2019, přičemž z této částky bylo v roce 2017 vyčerpáno 17 144,- Kč. Celková přiznaná výše dotace na rezidenční místo v oboru klinická hematologie a transfúzní služby činí 84 857,- Kč na období 2017-2019, přičemž z této částky bylo v roce 2017 vyčerpáno 1 286,- Kč.



Nemocnice Prachatice, a.s.

35



Příloha v účetní závěrce k 31. 12. 2017

Příloha v účetní závěrce k 31. 12. 2017

**Propočet přípustné výše investiční podpory pro rok 2017 (v tis. Kč)**

Název investiční akce	Datum zařazení	Pd 2017	Co	Op	Zp	Po	Fm
Úprava povrchu komunikací v areálu Nemocnice Prachatice, a.s.	květen a červen 2017	2 053	2 077	24			
Oprava střechy Horní 136	srpen 2017	493	493	0			
Rekonstrukce kanalizace hlavního sběrače a napojení na městskou kanalizaci	investice odložena do roku 2018	0	0	0			
Automatizovaný imunohematologický analyzátor	říjen 2017	1 600	1 634	34			
<b>Celkem propočet přípustné výše investiční podpory pro rok 2017</b>		<b>4 146</b>	<b>4 204</b>	<b>58</b>	<b>0</b>	<b>0</b>	<b>0</b>

V roce 2017 byl navýšen ZK společnosti o částku 4 000 tis. Kč upsáním nových akcií. Finanční prostředky získané společností zvýšením jejího základního kapitálu byly použity na financování těchto akcií:

- **Úprava povrchu komunikací v areálu Nemocnice Prachatice, a.s.** – celkové náklady na rekonstrukci činily 2 077 tis. Kč, akce byla dokončena v červnu 2017.
- **Oprava střechy bytového domu v Horní ulici 136, Prachatice** – v srpnu 2017 byla provedena oprava střechy ve výši 493 tis. Kč, nejedná se o odepisovanou investici, hodnota bude započítávána proti nájmům bytového domu (jedná se v podstatě o předplacený nájem účtovaný na dlouhodobě poskytnuté zálohy).
- **Rekonstrukce kanalizace hlavního sběrače a napojení na městskou kanalizaci** – realizace investiční akce byla odložena do roku 2018, k rozvahovému dni proinvestováno 66 tis. Kč. Náklady na tuto investiční akci jsou plánovány ve výši 1 500 tis. Kč.
- **Automatizovaný imunohematologický analyzátor na oddělení OKB-H** – celková hodnota zdravotnického přístroje činila 1 634 tis. Kč. Majetek byl pořízen v říjnu 2017.

**Legenda:**

- Pd – je Nejvyšší možná dovolená veřejná podpora v daném roce
- Co – je Obvyklá aktuální cena věci, zařízení přístroje, stavby na trhu (dle zakladatelem schváleného plánu investic)
- Op – je Poměrná část odpisů plánovaných za daný rok z majetku používaného k plnění závazků služby veřejného zájmu
- Zp – je Poměrná část zisku po zdanění plánovaného z plnění závazků služby veřejného zájmu za daný rok
- Po – je Ostatní veřejná podpora plánovaná v aktuálním roce (SSPROFIN, fondy EU)
- Fm – je Disponibilní složky vlastního kapitálu (u obchodních společností)

Propočet přípustné výše investiční podpory pro rok 2017 nebyl k datu sestavení účtení závěrky ověřen zvlášť auditorem. Jedná se tak o předběžně neauditované částky. Audit těchto částek bude proveden po datu sestavení účtení závěrky.

**4.10.6. Dohadné účty pasivní**

*Dohadné účty pasivní/náklady, polisimé* jsou ve výši 786 tis. Kč a jde o auditorské služby, daňové poradenství a vyúčtování tepla za rok 2017 v částce 152 tis. Kč, náklady na 2. část výběrového řízení RJCITE (IROF vyzva č. 31) ve výši 61 tis. Kč a náklady na pojištění majetku ve výši 573 tis. Kč.

*Dohadné položky pasivní/snížení výnosů* je ve výši 1 704 tis. Kč. Tato položka představuje předpokládané snížení výnosů v důsledku vyúčtování zdravotní péče a přetvoření preskripce za rok 2017 – složení: VZP 505 tis. Kč, VOZP 949 tis. Kč, OZP 40 tis. Kč a ZPMV 210 tis. Kč.

**4.11. Časové rozlišení pasiv**

*Výdaje příštích období* jsou ve výši 243 tis. Kč a jsou účtovány do nákladů období, do kterého věcně a časově přísluší. Jedná se především o nedoplatky z vyúčtování zdravotní péče, léků a léčiv za prosinec 2017.

*Výnosy příštích období* jsou ve výši 155 tis. Kč a jsou účtovány do výnosů období, do kterého věcně a časově přísluší. Jedná se zejména o prodej parkovacích karet na rok 2018 v částce 42 tis. Kč a časové rozlišené nájemné nebytových prostor (materské školy) ve, energií fakturované Městu Prachatice za období 1-9/2018 ve výši 109 tis. Kč.

**4.12. Daň z příjmů**

**4.12.1. Daň z příjmů - splatná**

Byla provedena kalkulace splatné daně z příjmů právnických osob za rok 2017, nebyl důvod k tvorbě rezervy na daň z příjmů právnických osob za zdaňovací období roku 2017. Nemocnice Prachatice, a.s. má ve zdaňovacím období 2017 nulovou daňovou povinnost.

Účetní výsledek hospodářství k 31. 12. 2017 činí 1 482 tis. Kč, přičemž samotné snížení odloženého daňového závazku představuje 1 082 tis. Kč. Úprava účetního výsledku hospodářství na základě daně zahrnuje zejména přičtení daňové neúčinných nákladů na řádku 40 ve výši 3 355 tis. Kč a dále rozdílu, o který účetní odpisy převyšují daňové po plánovaném pozastavení (ř. 50 – 2 096 tis. Kč). Naopak je účetní výsledek hospodářství pomížen o hodnotu rozpuštěných rezerv (ř. 112 ve výši 525 tis. Kč) a dosud neuplaněnou daňovou zástatkovou cenu vyřazeného technického zhodnocení bytového domu v Horní ulici 136 (ř. 160 ve výši 2 520 tis. Kč). Odpisy byly pozastaveny v rámci 5. odpisové skupiny ve výši 9 761 tis. Kč. Dále byly odečteny výdaje na podporu odborného vzdělávání učtů, sester a mediků ve výši 1 413 tis. Kč, poskytnutý dar Materské škole Prachatice ve výši 141 tis. Kč (max. 1% ZD) a též sleva na dani v důsledku zaměstnávání osob se ZPS ve výši 241 tis. Kč.





Příloha v účetní závěrce k 31. 12. 2017

F. 10 Hospodářský výsledek odložená daň	1 482 063,90	-1 082 382,94
F. 10 zisk - HV	399 700,96	18 120,00
F. 20		
F. 40	3 352 286,98	2 092 806,14
F. 50		
<b>Mezrosněť</b>	<b>5 469 213,12</b>	
F. 112	325 095,88	
F. 160	2 520 043,00	
F. 170 Mezrosněť	3 045 128,88	
<b>F. 200 Základ daně</b>	<b>2 823 775,20</b>	
F. 230 Odčet zisky z minulých let		0,00
F. 240 Reinvestice 10% výzkum a vývoj		0,00
Odpočet na podporu ochranného vzhledění	1 412 800,00	
<b>F. 250 Základ daně po odečtu</b>	<b>1 410 975,20</b>	
F. 260 Hodnota danu	141 098,00	
<b>F. 270 Zadržovaný ZD</b>	<b>1 269 877,20</b>	
F. 290 Daň 19%	241 110,00	
F. 300 Sleva na dani	241 440,00	
F. 320 Zápočet daně zaplacené v zahraničí		0,00
<b>F. 340 Celková daňová povinnost</b>	<b>-330,00</b>	
Zálohy zaplacené na daň v roce 2017		0,00
Zálohy zaplacené v roce počítání danového přiznání		0,00
<b>Zbytvá daň</b>	<b>0,00</b>	

#### 4.12.2.

Daň z příjmů - odložená

Odložený daňový závazek lze analyzovat následovně:

Odložená daň z titulu - postup účtování viz kapitola 3.13.3. Daň (v tis. Kč)

Základ odložené daně	k 31. 12. 2017	k 31. 12. 2016
Rozdíly v účtení a danové zůstatkové ceně DPHM	40 527	43 643
Účtení opravné položky k pohledyvkám	0	0
Účtení opravné položky k zásobám	0	0
Jiné rozdíly OR	647	809
Kumulovaná daňová zůstata	0	0
Rezervy	-8 235	-5816
Zdravotní a sociální pojištění	0	0
<b>Celkem</b>	<b>32 939</b>	<b>38 636</b>
Sazba daně z příjmů	19%	19%
<b>Odložený daňový závazek</b>	<b>6 258</b>	<b>7 341</b>

Příloha v účetní závěrce k 31. 12. 2017

#### 4.13. Výnosy

	2017		2016	
	Tuzem.	Zahr.	Tuzem.	Zahr.
<b>Celkem</b>	<b>32 666</b>	<b>0</b>	<b>30 914</b>	<b>0</b>
Prodej léků, SZM	32 666	0	30 914	0
Prodej zboží ostatní	27 178	0	2 821	0
<b>Třzby za prodej zboží celkem</b>	<b>353 834</b>	<b>0</b>	<b>353 834</b>	<b>0</b>
Zdravotní výkony	259 064	0	242 630	0
Regulátní poplatky	1 022	0	982	0
Ostatní (pronájem, stravování, parkování aj.)	12 525	0	7 531	0
<b>Třzby za prodej vlastních výrobků a služeb celkem</b>	<b>272 611</b>	<b>0</b>	<b>251 143</b>	<b>0</b>
Neopětní dary	146	0	84	0
Dotace	7 280	0	4 620	0
<b>Ostatní provozní výnosy</b>	<b>8 948</b>	<b>0</b>	<b>1 315</b>	<b>0</b>
- obrátový bonus	4 707	0	0	0
- zelený bonus OTE	1 174	0	1 201	0
- znalce státní hodnota neodbytné částí TZ budovy v Horní ul. 136	2 945	0	0	0
- ostatní	122	0	114	0
Přijaté náhrady škod	37	0	7	0
Převýšky majetku	23	0	59	0
<b>Jiné provozní výnosy celkem</b>	<b>16 434</b>	<b>0</b>	<b>6 085</b>	<b>0</b>

#### 4.14. Spotřebované nákupy

Nákladový druh	2017		2016	
	2017	2016	2017	2016
Spotřeba materiálu	66 552	54 639		
Spotřeba energie	7 540	9 258		
Náklady vynaložené na prodané zboží	29 295	27 779		
<b>Spotřebované nákupy celkem</b>	<b>103 387</b>	<b>91 676</b>		

Pozn.: Nanižší spotřeba materiálu je dán změnou ve způsobu účtování bonusu od 01. 01. 2017, kdy jsou tyto položky vykazovány jako částky zvyšující výnosy a nikoli částky snižující náklady (spotřeba materiálu). Bonusy v roce 2016 činily 9 353 tis. Kč.

Příloha v účetní závěrce k 31. 12. 2017

#### 4.15. Služby

	(údaje v tis. Kč)	
	2017	2016
Opravy a udržování	6 390	6 195
Cestovné	471	469
Náklady na reprezentaci	27	43
Telefon, fax, internet	635	551
Výdej drobného nehmotného majetku do užívání	5	0
Nájemné	496	355
Svoz a likvidace odpadu	564	540
Údržba software	1 518	1 447
školení	540	345
Ostatní služby	3 074	2 864
<b>Celkem</b>	<b>13 720</b>	<b>12 809</b>

#### 4.16. Náklady na odměny statutárnímu auditorovi/auditorské společnosti

	(údaje v tis. Kč)	
	2017	2016
Povinný audit účetní závěrky	85	85
Jiné ověřovací služby	36	18
Daňové poradenství	0	0
<b>Celkem</b>	<b>215</b>	<b>181</b>

Od roku 2010 se tvoří dohady na celkovou hodnotu auditorových a daňových služeb vztahujících se k aktuálnímu účetnímu období.

#### 4.17. Osobní náklady

Průměrný přepočtený počet zaměstnanců a členů vedení společnosti za rok 2017 a 2016 je následující:

2017	(údaje v tis. Kč)			
	Prům. přep. počet	Mzdové náklady	Soc. a zdravot. zabezpečení	Ostatní náklady
Zaměstnanci	3 78,80	135 436	43 370	1 804
Vedení společnosti	1,60	1 143	389	0
St. org. spol	3 817	1 195	1 195	0
<b>Celkem</b>	<b>380,40</b>	<b>140 396</b>	<b>44 954</b>	<b>1 804</b>

\*) Orgány společnosti k 31. 12. 2017: 4 členové představenstva, 9 členů dozorčí rady

Nemocnice Prachatice, a.s.



Příloha v účetní závěrce k 31. 12. 2017

	(údaje v tis. Kč)			
	Prům. přep. počet	Mzdové náklady	Soc. a zdravot. zabezpečení	Ostatní náklady
Zaměstnanci	368,09	120 252	38 214	1 944
Vedení společnosti	1,6	1 094	372	0
St. org. spol	*)	6 200	1 595	0
<b>Celkem</b>	<b>369,69</b>	<b>127 546</b>	<b>40 181</b>	<b>1 944</b>

\*) Orgány společnosti k 31. 12. 2016: 5 členů představenstva, 9 členů dozorčí rady

#### Průměrný přepočtený počet zaměstnanců dle kategorií

Kategorie zaměstnanců	Prům. přep. počet
Lékař s odbornou způsobilostí k výkonu povolání dle §4/L1	13,42
Lékař s odbornou způsobilostí bez odborného dohledu dle §4/L2	8,75
Lékař se specializovanou způsobilostí nebo zvláš. odb. způs. §4/L3	35,35
Farmaceuti	3,75
Všeob. sestra pod odb. dohl. nebo příjímým vedením §5/S1	7,39
Všeob. sestra bez odborného dohledu §5/S2	49,69
Všeob. sestra bez odborného dohledu se spec. způsob. §5/S3	41,71
Všeob. sestra s VŠ se spec. způsob. zvl. odb. způsob. §5/S4	3,57
Diétská sestra §5/S3	4,22
Diétská sestra §5/S2	8,91
Absol. stud. přírodopis. zaměření	2,50
Jiné střediskoškolské vzdělání (JOP)	3,00
Stravovací pracovníci	1,75
Porodní asistentka	12,76
Fyzioterapeut	9,00
Laborant zdravotní	9,79
Radiologický asistent	4,89
Farmaceutický laborant	2,96
Ošetřovatel	15,07
Sanitář	37,27
THP	29,15
Ridič dopravního prostředku a raněných	6,45
Stravovací pracovníci	15,91
Pracovníci provozní	35,04
Údržbaři	4,00
Pracovníci pradelny	9,10
Topiči	1,00
Pracovníci - vranice	4,00
<b>Celkem</b>	<b>380,40</b>

Nemocnice Prachatice, a.s.





Příloha v účetní závěrce k 31. 12. 2017

#### 4.18. Úpravy hodnot dlouhodobého nehmotného a hmotného majetku

Úpravy hodnot dlouhodobého nehmotného a hmotného majetku tvoří odpisy dlouhodobého majetku včetně zůstatkové ceny likvidovaného majetku ve výši 17 945 tis. Kč a zúčtované opravy k oceňovacímu rozdílu v částce 162 tis. Kč.

#### 4.19. Informace o transakcích se spřízněnými stranami

V roce 2017 neobdrželi členové představenstva odměny nad rámec základního plnění (v roce 2016 byly tyto odměny ve výši 2 228 tis. Kč).

V roce 2017 a 2016 neobdrželi členové řídících, kontrolních a správních orgánů žádné zálohy, závdavky, zápůjčky, úvěry, přiznané záruky a jiné výhody a nevlastní žádné akcie společnosti.

Společnost běžně poskytuje služby spřízněným stranám. V roce 2017 dosáhl tento objem prodeje 517 tis. Kč (v roce 2016 26 tis. Kč).

- *Jihočeské nemocnice, a.s.* – poskytnutí služeb v celkové výši 495 tis. Kč a to zejména zpracování elektronických dat,
- *Nemocnice Český Krumlov, a.s.* – poskytnuty služby v celkové výši 8 tis. Kč, z toho 3 tis. za vyšetření na oddělení klinické biochemie a 5 tis. Kč představují účastnické poplatky na konferenci pořádané Nemocnicí Prachatic, a.s.,
- *Nemocnice České Budějovice, a.s.* – fakturováno 5 tis. Kč za účastnické poplatky na konferenci pořádané Nemocnicí Prachatic, a.s.,
- *Nemocnice Jindřichův Hradec, a.s.* – fakturováno 4 tis. Kč za účastnické poplatky na konferenci pořádané Nemocnicí Prachatic, a.s.,
- *Nemocnice Tábor, a.s.* – fakturováno 2 tis. Kč za účastnické poplatky na konferenci pořádané Nemocnicí Prachatic, a.s.,
- *Nemocnice Písek, a.s.*, *Nemocnice Dačice, a.s.* a *Nemocnice Strakonice, a.s.* – fakturováno po 1 tis. Kč za účasť na konferenci pořádané Nemocnicí Prachatic, a.s.

Společnost využívá služeb spřízněných stran v rámci běžné obchodní činnosti podniku. V roce 2017 činily nákupy 2 509 tis. Kč a fakturované bonusy za odběr léků a SZM - 2 153 tis. Kč (k 31. 12. 2016 1 630 tis. Kč).

- *Nemocnice České Budějovice, a.s.* - nákup ve výši 2 138 tis. Kč, převážně za pořízení transiluzních přípravků ve výši 2 115 tis. Kč, léků, zboží a materiálu ve výši 17 tis. Kč a školení za 6 tis. Kč,
- *Nemocnice Český Krumlov, a.s.* – v roce 2017 byl uskutečněn pouze nákup tiskopisů ve výši 19 tis. Kč,
- *Jihočeské nemocnice, a.s.* – fakturované bonusy za odběr léků a speciálního zdravotnického materiálu výši -2 153 tis. Kč a činnosti obchodního oddělení dle příkazní smlouvy ve výši 348 tis. Kč,
- *Nemocnice Písek, a.s.* – pořízení externích zdravotních služeb ve výši 4 tis. Kč.

S ostatními spřízněnými osobami neuskutečnila Nemocnice Prachatic, a.s. v účetním období 2017 žádné transakce.

Nemocnice Prachatic, a.s.



Příloha v účetní závěrce k 31. 12. 2017

#### 4.20. Celkové výdaje vynaložené na výzkum a vývoj

Společnost v roce 2017 ani 2016 nevykaložila žádné náklady na výzkum ani vývoj.

#### 4.21. Podrozvahové operace

V podrozvahové evidenci je veden:

- majetek v úschově – hotovost	163 tis. Kč
- majetek darovaný, vyplýcený, pronajímáný	14 218 tis. Kč
Z toho:	
- majetek darovaný nad 40 tis. Kč	1 421 tis. Kč
- majetek darovaný 3-40 tis. Kč	1 282 tis. Kč
- majetek vyplýcený	8 552 tis. Kč
- majetek pronajímáný	680 tis. Kč
- ekologizace Nemocnice PT	2 283 tis. Kč
- odepsané pohledávky	686 tis. Kč
celkem podrozvahový účet	15 067 tis. Kč

#### 4.22. Předpoklad nepřetržitého trvání společnosti

Účetní závěrka k 31. prosinci 2017 byla sestavena za předpokladu nepřetržitého trvání společnosti.

Nemocnice Prachatic, a.s.





Příloha v účetní závěrce k 31. 12. 2017

Příloha v účetní závěrce k 31. 12. 2017

## 5. OSTATNÍ DOPLNŮJÍCÍ ÚDAJE

Informace o soudních sporech a dalších významných skutečnostech - stav ke dni 31. 12. 2017 + změny relevantních skutečností po tomto datu

### 1. Soudní spory, ve kterých je Nemocnice Prachatice, a.s. žalována (pasivní spory)

#### a) spory s hodnotou předmětu sporu vyšší než 900 tis. Kč

- P. Jeř - pacient**, již v minulosti částečně odškodněný; v červnu 2012 obdržela nemocnice žádost jeho právního zástupce o náhradu škody v celkové výši 535.193,54 Kč; nemocnice zpochybnila doložené posudky o bolesti a ZSÚ; v prosinci 2012 byla podána žaloba o zaplacení 942.793,- Kč s přísl., nemocnice uplatnila námitku promlčení nároku. V červenci 2013 proběhlo přípravné jednání, soud I. stupně zadal zpracování ústavního znaleckého posudku. Ústavní znalecký posudek ze dne 21. 02. 2014 byl na základě požadavků již čtyřikrát doplňován, soudem bylo nařizováno jednání jednou v roce 2014 a jednou v roce 2015, ovšem vždy bylo z důvodu připomínek žalobce odročeno na neurčito s požadavkem na doplnění posudku (znaleckému ustavu byly pak též opakovaně produžovány lhůty pro zpracování doplnění). Jednání u soudu je nařizované na 19. 02. 2018. Jak jsem již v předchozích informacích uvedla, vzhledem k tomu, že poskytnutím dřívějšího odškodnění již bylo nemocnici uznáno pochybení, záleží ve sporu spíše na tom, zda soud uzná jako oprávněnou námitku promlčení alespoň některých uplatněných nároků. Vzhledem k požadovanému odškodnění psychologické újmy usiluje nemocnice o eliminování tohoto nároku argumentováním o neprokázání příčinné souvislosti. Protože žalující strana stále navrhuje doplnění znaleckého posudku, nedá se odhadnout ukončení sporu, ale předpokládám, že soud I. stupně rozhodne v roce 2018. Stejně tak je nemožné odhadnout výši případného přiznaného nároku na odškodnění. Věc je hlášena jako pojistná událost.

#### b) spory s hodnotou předmětu sporu nižší než 900 tis. Kč

- I. Kral** - pacientka již dříve odškodněná za újmu na zdraví, zásah do tělesné integrity i další útrapy spojené s následky (cca 155.tis. Kč + náklady právního zastoupení) opět v zast. advokátem v červnu 2017 uplatnila nárok na odčinění důševních útrap částkou ve výši 50.000,- Kč; nemocnice oznámila uplatněný nárok pojistovně a po dohodě s ní odmítla v červenci 2017 vyplacení peněz s tím, že považuje uvážené nároky za užtazené – od té doby nemám informaci o případném dalším kroku advokáta pacientky v této věci proti nemocnici

### 2. Soudní spory, ve kterých je Nemocnice Prachatice, a.s. žalobcem (aktivní spory)

Nemocnice Prachatice, a.s. nepodala v roce 2017 žádnou žalobu.

### 3. Další informace

- žádáná zátka nebyla Nemocnicí Prachatice, a.s. poskytnuta

Nemocnice Prachatice, a.s.



- nejdou právní tituly dokládající vlastnictví majetku Nemocnice Prachatice, a.s.; majetek Nemocnice Prachatice, a.s. není zatřžen právy třetích osob

**L. Vondříčková** – nezaplátala fakturu č. 20170189 na částku 5.100,- Kč za nadstandardní pokoj - v srpnu 2017 předžalobní výzva dlužnic k úhradě pohledávky. Na základě přijatého rozhodnutí o ukončení dědičného řízení byla pohledávka odepsána, neboť zřetelitelka nezanechala žádný majetek.

**O. Ondřej** – synovec pacientky Alžběty O., pro kterou mu poskytla HVP v říjnu 2017 na základě uzavřené dohody o narování pojistné plnění 49.000,- Kč + nemocnice doplatila jako spoludávčí 1.000,- Kč z důvodu zřetelované psychologické újmy

Nemocnice Prachatice, a.s.



Příloha v účetní závěrce k 31. 12. 2017

**6. VÝZNAMNÉ UDÁLOSTI, KTERÉ NASTALY PO ROZVAHOVÉM DNI**

Po rozvahovém dni došlo k těmto významným událostem, které nemají dopad na účetní závěrku:

Od 01. 01. 2018 došlo ke sjednocení rozvahových účtů třídy 1, 2, 3 a 4 a to na úrovni analytického členění napříč organizacemi zahrnutými v holdingu jihočeských nemocnic. Cílem je navázat na jednotný postup v účtování výnosů a nákladů a dosáhnout tak jednotného postupu v účtování a vykazování srovnatelných údajů. Při sestavení nového účtového rozvahy bylo nutné upravit členění jednotlivých rozvahových položek i vzhledem k nové oznamovací povinnosti vůči Centrálnímu systému účetních informací síťu (CSUIS).

Pro sestavení čtvrtletního výkazu o příjmech a výdajích (Cash flow) **přímou metodou** je zapotřebí zejména správně identifikovat, zda je protistrana v transakci: jednotkou patřící do sektoru vládních institucí tj. instituce zarážena v registru ekonomických subjektů do sektorů 13110, 13130 a 13140 a zároveň také upravit členění pohledávek a závazků vzhledem k členění daného výkazu.

Z hlediska Nemocnice Prachatice, a.s. se jedná o tyto obchodní partnery:

**A) Ústřední vládní instituce (ESA:13110)**

- Český rozhlas a Česká televize
- OTE, a.s.
- Fakultní nemocnice
- Ministerstva
- Úřad práce ČR

**B) Místní vládní instituce (ESA:13130)**

- MŠ Prachatice
- Základní školy
- Obce a města
- Jihočeský kraj
- Nemocnice - v holdingu, menší nemocnice v ČR

**C) Fondy sociálního zabezpečení (ESA:13140)**

- Zdravotní pojišťovny

**Přepočít cizoměnových operací**

S účinností od 01. 01. 2018 se Nemocnice Prachatice, a.s. rozhodla využívat pro přepočít cizí měny na českou měnu ke dni uskutečnění účetního případu pevný kurz, kterým se rozumí kurz stanovený vnitřní směrnici o účetnictví a základě kurzu devizového trhu vyhlášeného Českou národní bankou, používaný účetní jednotkou po předem stanovenou dobu. Stanovenou dobou se rozumí jedno účetní období. V případě nákupu či prodání cizí měny za českou měnu budeme k okamžiku ocenění nadále používat kurz, za který byly tyto hodnoty nakoupeny či prodány tj. skutečný kurz, s účinností 24 odst. 6 zákona č. 563/1991 Sb., o účetnictví.

Nemocnice Prachatice, a.s.



Příloha v účetní závěrce k 31. 12. 2017

Tento kurz se použije takéž pro přepočít cizí měny na českou ke dni vzniku povinnosti přiznat daň nebo přiznat uskutečněné plnění dle § 4 odst. 5 zákona č. 235/2004 Sb., o dani z přidané hodnoty.

Nemocnice Prachatice, a.s.



Příloha v účetní závěrce k 31. 12. 2017

7. PŘEHLED O PENĚŽNÍCH TOCÍCH

Přehled o peněžních tocích byl sestaven nepřímou metodou. Peněžní ekvivalenty představují krátkodobý likvidní majetek, který lze snadno a pohotově převést na předem známou částku v hotovosti. Peněžní prostředky a peněžní ekvivalenty lze analyzovat takto:

	31. 12. 2017	31. 12. 2016	(údaje v tis. Kč)
Pokladni hotovost a peníze na cestě	131	117	
Účty v bankách	39 937	30 055	
<b>Peněžní prostředky a peněžní ekvivalenty celkem</b>	<b>40 068</b>	<b>30 172</b>	

Sestaveno dne: 31. 03. 2018  
Právní forma účetní jednotky: akciová společnost  
Předmět podnikání účetní jednotky: komplexní poskytování zdravotnických služeb  
Jméno a podpis statutárního orgánu: Ing. Michal Čarvák, MBA, MUDr. František Strašský  
společnosti:

31. 03. 2018  
akciová společnost  
komplexní poskytování zdravotnických služeb  
Ing. Michal Čarvák, MBA, MUDr. František Strašský

Nemocnice Prachatic, a.s.



PŘEHLED O PENĚŽNÍCH TOCÍCH  
za období končící k 31.12.2017 (v celých tisících Kč)

Nemocnice Prachatic, a.s.  
IČO 280 95 185

Neholbovská 1015  
Prachatice II  
383 01 Prachatice

	účetní období	účetní období
<b>P</b>	<b>30 172</b>	<b>30 172</b>
<b>Z</b>	<b>420</b>	<b>35</b>
A. 1.	17 335	15 695
A. 1. 1.	16 077	18 161
A. 1. 2.	2 116	-1 699
A. 1. 3.	-38	-281
A. 1. 4.	-3 153	-34
A. 1. 5.		51
A. 1. 6.		
A. 2.	17 735	15 720
A. 2. 1.	-41 808	-8 889
A. 2. 2.	-48 794	418
A. 2. 3.	30 014	-6 107
A. 2. 4.	-1 188	-115
A. 2. 5.	5 789	9 912
A. 3.	31	34
A. 4.	5 804	9 946
A. 5.		
B. 1.	-15 551	-24 171
B. 2.	629	629
B. 3.	-15 551	-23 542
B. 4.		
B. 5.		
B. 6.		
B. 7.		
B. 8.		
B. 9.		
B. 10.		
B. 11.		
B. 12.		
B. 13.		
B. 14.		
B. 15.		
B. 16.		
B. 17.		
B. 18.		
B. 19.		
B. 20.		
B. 21.		
B. 22.		
B. 23.		
B. 24.		
B. 25.		
B. 26.		
B. 27.		
B. 28.		
B. 29.		
B. 30.		
B. 31.		
B. 32.		
B. 33.		
B. 34.		
B. 35.		
B. 36.		
B. 37.		
B. 38.		
B. 39.		
B. 40.		
B. 41.		
B. 42.		
B. 43.		
B. 44.		
B. 45.		
B. 46.		
B. 47.		
B. 48.		
B. 49.		
B. 50.		
B. 51.		
B. 52.		
B. 53.		
B. 54.		
B. 55.		
B. 56.		
B. 57.		
B. 58.		
B. 59.		
B. 60.		
B. 61.		
B. 62.		
B. 63.		
B. 64.		
B. 65.		
B. 66.		
B. 67.		
B. 68.		
B. 69.		
B. 70.		
B. 71.		
B. 72.		
B. 73.		
B. 74.		
B. 75.		
B. 76.		
B. 77.		
B. 78.		
B. 79.		
B. 80.		
B. 81.		
B. 82.		
B. 83.		
B. 84.		
B. 85.		
B. 86.		
B. 87.		
B. 88.		
B. 89.		
B. 90.		
B. 91.		
B. 92.		
B. 93.		
B. 94.		
B. 95.		
B. 96.		
B. 97.		
B. 98.		
B. 99.		
B. 100.		
B. 101.		
B. 102.		
B. 103.		
B. 104.		
B. 105.		
B. 106.		
B. 107.		
B. 108.		
B. 109.		
B. 110.		
B. 111.		
B. 112.		
B. 113.		
B. 114.		
B. 115.		
B. 116.		
B. 117.		
B. 118.		
B. 119.		
B. 120.		
B. 121.		
B. 122.		
B. 123.		
B. 124.		
B. 125.		
B. 126.		
B. 127.		
B. 128.		
B. 129.		
B. 130.		
B. 131.		
B. 132.		
B. 133.		
B. 134.		
B. 135.		
B. 136.		
B. 137.		
B. 138.		
B. 139.		
B. 140.		
B. 141.		
B. 142.		
B. 143.		
B. 144.		
B. 145.		
B. 146.		
B. 147.		
B. 148.		
B. 149.		
B. 150.		
B. 151.		
B. 152.		
B. 153.		
B. 154.		
B. 155.		
B. 156.		
B. 157.		
B. 158.		
B. 159.		
B. 160.		
B. 161.		
B. 162.		
B. 163.		
B. 164.		
B. 165.		
B. 166.		
B. 167.		
B. 168.		
B. 169.		
B. 170.		
B. 171.		
B. 172.		
B. 173.		
B. 174.		
B. 175.		
B. 176.		
B. 177.		
B. 178.		
B. 179.		
B. 180.		
B. 181.		
B. 182.		
B. 183.		
B. 184.		
B. 185.		
B. 186.		
B. 187.		
B. 188.		
B. 189.		
B. 190.		
B. 191.		
B. 192.		
B. 193.		
B. 194.		
B. 195.		
B. 196.		
B. 197.		
B. 198.		
B. 199.		
B. 200.		
B. 201.		
B. 202.		
B. 203.		
B. 204.		
B. 205.		
B. 206.		
B. 207.		
B. 208.		
B. 209.		
B. 210.		
B. 211.		
B. 212.		
B. 213.		
B. 214.		
B. 215.		
B. 216.		
B. 217.		
B. 218.		
B. 219.		
B. 220.		
B. 221.		
B. 222.		
B. 223.		
B. 224.		
B. 225.		
B. 226.		
B. 227.		
B. 228.		
B. 229.		
B. 230.		
B. 231.		
B. 232.		
B. 233.		
B. 234.		
B. 235.		
B. 236.		
B. 237.		
B. 238.		
B. 239.		
B. 240.		
B. 241.		
B. 242.		
B. 243.		
B. 244.		
B. 245.		
B. 246.		
B. 247.		
B. 248.		
B. 249.		
B. 250.		
B. 251.		
B. 252.		
B. 253.		
B. 254.		
B. 255.		
B. 256.		
B. 257.		
B. 258.		
B. 259.		
B. 260.		
B. 261.		
B. 262.		
B. 263.		
B. 264.		
B. 265.		
B. 266.		
B. 267.		
B. 268.		
B. 269.		
B. 270.		
B. 271.		
B. 272.		
B. 273.		
B. 274.		
B. 275.		
B. 276.		
B. 277.		
B. 278.		
B. 279.		
B. 280.		
B. 281.		
B. 282.		
B. 283.		
B. 284.		
B. 285.		
B. 286.		
B. 287.		
B. 288.		
B. 289.		
B. 290.		
B. 291.		
B. 292.		
B. 293.		
B. 294.		
B. 295.		
B. 296.		
B. 297.		
B. 298.		
B. 299.		
B. 300.		
B. 301.		
B. 302.		
B. 303.		
B. 304.		
B. 305.		
B. 306.		
B. 307.		
B. 308.		
B. 309.		
B. 310.		
B. 311.		
B. 312.		
B. 313.		
B. 314.		
B. 315.		
B. 316.		
B. 317.		
B. 318.		
B. 319.		
B. 320.		
B. 321.		
B. 322.		
B. 323.		
B. 324.		
B. 325.		
B. 326.		
B. 327.		
B. 328.		
B. 329.		
B. 330.		
B. 331.		
B. 332.		
B. 333.		
B. 334.		
B. 335.		
B. 336.		
B. 337.		
B. 338.		
B. 339.		
B. 340.		
B. 341.		
B. 342.		
B. 343.		
B. 344.		
B. 345.		
B. 346.		
B. 347.		
B. 348.		
B. 349.		
B. 350.		
B. 351.		
B. 352.		
B. 353.		
B. 354.		
B. 355.		
B. 356.		
B. 357.		
B. 358.		
B. 359.		
B. 360.		
B. 361.		
B. 362.		
B. 363.		
B. 364.		
B. 365.		
B. 366.		
B. 367.		
B. 368.		
B. 369.		
B. 370.		
B. 371.		
B. 372.		
B. 373.		
B. 374.		
B. 375.		
B. 376.		
B. 37		







## Zpráva o vztazích společnosti Nemocnice Prachatice, a.s. mezi ovládající a ovládanou osobou za rok 2017

Sestavená v souladu s ustanovením § 82 zákona č. 90/2012 Sb., o obchodních společnostech a družstvech (zákon o obchodních korporacích)

Ing. Michal Čarvaš, MBA, předseda představenstva a MUDr. František Stráský, člen představenstva Nemocnice Prachatice, a.s. (výše specifikované ovládané osoby) vyhotovili tuto zprávu o vztazích mezi společností Nemocnice Prachatice, a.s. jako ovládanou osobou a Jihočeským krajem, vyšším územně samosprávným celkem, jako osobou ovládající a osobami ovládanými stejnou ovládací osobou. Zpráva dále obsahuje smluvní vztahy s propojenými osobami, kterými jsou níže jmenované právnické osoby, jako další osoby ovládané stejnou ovládající osobou a další uvedené subjekty.

<b>Ovládaná osoba:</b>	<b>Nemocnice Prachatice, a.s.</b> Nebahovská 1015, Prachatice II, 383 01 Prachatice IČO: 260 95 165
<b>Ovládající osoba:</b>	<b>Jihočeský kraj</b> U Zimního stadionu 1952/2, 370 76 České Budějovice IČO: 708 90 650 jediný akcionář

*Tato zpráva o vztazích je zpracována za účetní období 01. 01. 2017 - 31. 12. 2017.*

Osoba ovládající Nemocnici Prachatice, a.s. je vyšší územně samosprávný celek Jihočeský kraj, který vlastní 100 % akcií společnosti Nemocnice Prachatice, a.s. Společnost Nemocnice Prachatice, a.s. je ovládána Jihočeským krajem prostřednictvím orgánů akciové společnosti, tedy rozhodnutí jediného akcionáře, vykonávajícího působnost valné hromady v mezích zákona o obchodních korporacích a stanov společnosti, volených orgánů společnosti, tj. představenstva a dozorčí rady, když i tyto orgány vykonávají své pravomoci v mezích zákona o obchodních korporacích a v souladu se stanovami společnosti.

Společnost Nemocnice Prachatice, a.s. byla založena Jihočeským krajem jako společnost, která má za úkol zabezpečovat poskytování komplexních zdravotních služeb občanům jihočeského kraje.

**Další pro ovládanou osobu významné propojené osoby (osoby ovládané stejnou ovládací osobou):**

- **Jihočeské nemocnice, a.s.** B. Němcové 585/54, České Budějovice  
370 01 České Budějovice 7  
IČO: 260 93 804
- **Nemocnice České Budějovice, a.s.** B. Němcové 585/54, České Budějovice 7  
370 01 České Budějovice  
IČO: 260 68 877
- **Nemocnice Český Krumlov, a.s.** Nemocniční 429, Horní Brána  
381 01 Český Krumlov  
IČO: 260 95 149
- **Nemocnice Jindřichův Hradec, a.s.** U Nemocnice 380/III  
377 38 Jindřichův Hradec  
IČO: 260 95 157

- **Nemocnice Písek, a.s.**  
Kata Čapla 589, Budějovické Předměstí  
397 01 Písek  
IČO: 260 95 190
  - **Nemocnice Tábor, a.s.**  
kpt. Jarose 2000  
390 03 Tábor  
IČO: 260 95 203
  - **Nemocnice Dačice, a.s.**  
Antonínská 85, Dačice II  
380 01 Dačice  
IČO: 281 13 195
  - **Nemocnice Strakonice, a.s.**  
Radomysňácká 336, Strakonice I  
386 29 Strakonice  
IČO: 260 95 181
  - **Jihočeské letiště České Budějovice a.s.** U Zimního stadionu 1952/2, České Budějovice 7  
370 01 České Budějovice  
IČO: 260 93 545
  - **JKORD s.r.o.**  
Okružní 517/10, České Budějovice 4  
370 01 České Budějovice 4  
IČO: 281 17 018
  - **RERA a.s.**  
B. Němcové 49/3, České Budějovice 7  
370 01 České Budějovice  
IČO: 251 87 937
  - **Jihočeský vědeckotechnický park, a.s.** U Zimního stadionu 1952/2, České Budějovice 7  
370 01 České Budějovice  
IČO: 280 80 581
  - **Vyšší odborná škola, Střední škola, Centrum odborné přípravy, p.o.**  
Budějovická 421/10  
391 02 Sezimovo Ústí  
IČO: 129 07 731
  - **Souhlas všech propojených osob je uveden na adrese:**  
[http://www.kraj-jihocesky.cz/2287/krajem\\_zakladane\\_a\\_zrizovane\\_organizace.htm](http://www.kraj-jihocesky.cz/2287/krajem_zakladane_a_zrizovane_organizace.htm)
- 1) Smluvní vztahy mezi osobou ovládanou a osobou ovládající**  
Nemocnice Prachatice, a.s. jako osoba ovládaná, uzavřela v účinném období od 01. 01. 2017 do 31. 12. 2017 s Jihočeským krajem, jako osobou ovládající, tyto smlouvy:
- Výše dotace na činnosti nehranzené ze zdravotního pojištění byla poskytnuta ovládající osobou osobě ovládané dle smlouvy č. SZS/OZDR/8/17 ve výši **6.000.000,- Kč** na základě **Smlouvy o poskytnutí dotace**.
- Výše dotace na realizaci projektu **„Podpora vzdělávání lékařů v nemocnicích se sídlem v Jihočeském kraji“** byla poskytnuta ovládající osobou osobě ovládané dle smlouvy č. SDO/OEZI/1554/2017, rg. č. 11-002-17 ve výši **86.000,- Kč** na základě **Smlouvy o poskytnutí dotace**.
- Výše dotace na realizaci projektu **„Dotace program MZ ČR ke stabilizaci vybraných zdravotnických nelekárských pracovníků ve směřování provozu“** byla poskytnuta ovládající

osobou osobě ovládané dle smlouvy č. SDO/OZDR/26/17 ve výši **1.416.648,- Kč** na základě **Smlouvy o poskytnutí dotace**.

Výše návratné finanční výpomoci z rozpočtu Jihočeského kraje na realizaci projektu **„Modernizace přístrojí a zvýšení kvality návratné péče v Nemocnici Prachatice, a.s.“** schváleného Ministerstvem pro místní rozvoj pro financování z Integrovaného regionálního operačního programu dle smlouvy č. SFV/OEZI/2408/17 ve výši **32.449.164,- Kč** na základě **Smlouvy o poskytnutí návratné finanční výpomoci**.

Rozhodnutí valné hromady: Usnesení č. 532/2017 /RK – 16 ze schůze Rady Jihočeského kraje dne 25. 05. 2017, naryšení základního kapitálu o **4.000.000,00 Kč** na částku **373.040.500,00 Kč**.

Další uzavřené smlouvy:

**Smlouva o centralizovaném zadávání** – centralizovaný nákup elektriny a plynu – přednětem je realizace centralizovaného nákupu elektriny a plynu do odběrných míst Jihočeského kraje – na Českomoravské komoditní burze Kladno. Smlouva uzavřena 05. 09. 2014 s účinností od 01. 01. 2015 na dobu neurčitou.

Představenstvo ovládané osoby prohlašuje, že ovládané osobě z výše uvedených vzájemných vztahů s osobou ovládající nevznikla žádná újma.

**2) Smluvní vztahy mezi osobou ovládanou a osobami ovládanými stepnou ovládací osobou**

Nemocnice Prachatice, a.s. má uzavřeny následující smlouvy s osobami ovládanými stepnou ovládací osobou:

**Jihočeské nemocnice, a.s.**

**1. Příkazní smlouva č. 1 (1/00/2016)**

- Plánnost od 26. 05. 2016 na dobu neurčitou
- Přednětem smlouvy jsou komplexní služby, popř. dílčí služby v oblasti zadávání veřejných zakázek podle ZVZ a služby spočívající v širší činnosti centralního obchodního oddělení.
- Cena sjednána dohodou – roční paušál

K této smlouvě uzavřen **Dodatek č. 1 (9/7/2017)**

Plánnost od 19. 04. 2017 na dobu neurčitou

**Nemocnice České Budějovice, a.s.**

**1. Smlouva o spolupráci v oblasti specializačního vzdělávání (7/3/2007)**

- Plánnost od 24. 10. 2007 na dobu neurčitou
- Přednětem smlouvy je vzdělávání lékařů pro obory chirurgie, vnitřní lékařství, dětské lékařství, gynekologie a porodnictví, anesteziologie a resuscitace, klinická biochemie.
- Ceny dle aktuálního ceníku NČB

K této smlouvě uzavřen **Dodatek č. 1 (2/19/2016)**

Plánnost od 21. 07. 2016 na dobu neurčitou

- Přednětem smlouvy je vzdělávání lékařů pro obory chirurgie, dětské lékařství, gynekologie a porodnictví, anesteziologie a resuscitace, klinická biochemie.
- Ceny dle aktuálního ceníku NČB



2. **Smlouva o sdružení č. 2 (45/2010)**
  - Uzavřena dne 18. 05. 2010 na dobu neurčitou
  - Předmětem smlouvy je společné provádění činnosti a úkonů veřejného zadavatele podle Zákona o veřejných zakázkách, na jejímž zadání mají zájem všichni účastníci sdružení.
  - Účelem sdružení není nabývání ani hromadění majetkových hodnot.
3. **Smlouva o spolupráci (160/2014)**
  - Platnost od 23. 10. 2014 na dobu neurčitou
  - Předmětem smlouvy je provádění mikrobiologických laboratorních vyšetření smluvní laboratoří.
  - Úhrady za provedení vyšetření budou účtovány zahravoumi pojistovně.
4. **Smlouva o spolupráci (38/2015)**
  - Platnost od 26. 03. 2015 na dobu neurčitou
  - Předmětem smlouvy je příprava zaměstnanců ZZ, k atestaci v oboru radiologie a zobrazovací metody.
  - Úhrady za umožnění absolvování praktické sítě svých lékařů budou zaplacený dle aktuálního ceníku pláněho v NČB.
5. **Dohoda o zajištění laboratorních vyšetření ve smluvní laboratoři (187/2014)**
  - Platnost od 15. 12. 2014 na dobu neurčitou
  - Předmětem smlouvy je zajištění laboratorních vyšetření klinických vzorků, a to za účelem zajištění požadavků stanovených ČSN EN/ISO 15189.
  - Úhrady za provedení vyšetření budou účtovány zahravoumi pojistovně.
6. **Smlouva o spolupráci v oblasti specializačního vzdělávání (131/2016)**
  - Platnost od 23. 07. 2016 na dobu neurčitou
  - Předmětem smlouvy je vzdělávání lékařů v oboru vnitřní lékařství.
  - Ceny dle aktuálního ceníku NČB
7. **Smlouva o spolupráci v oblasti specializačního vzdělávání (75/2017)**
  - Platnost od 10. 03. 2017 na dobu neurčitou
  - Předmětem smlouvy je vzdělávání lékařů v oboru klinická hematologie a transplantaci služba
  - Ceny dle aktuálního ceníku NČB
8. **Smlouva o spolupráci v oblasti specializačního vzdělávání (76/2017)**
  - Platnost od 10. 03. 2017 na dobu neurčitou
  - Předmětem smlouvy je vzdělávání lékařů v oboru Intenzivní péče
  - Ceny dle aktuálního ceníku NČB
9. **Kupní smlouva č. 525/17 (174/2017)**
  - Platnost od 23. 08. 2017 na dobu určitou (do doby dodání předmětu smlouvy)
  - Předmětem smlouvy je prodej 1 ks RTG přístroje C rameno Ziehm 8000 Basic, v.č. 4408, r.v. 2003 a 1 ks RTG přístroj C rameno Ziehm 8000 Basic, v.č. 4203, r.v. 2004
  - Cena 3 630,00 Kč s DPH
10. **Smlouva o zpracování osobních údajů NOR (199/2017)**
  - Platnost od 02. 10. 2017 do 31. 12. 2017

- Předmětem smlouvy je sběr, příprava a předávání osobních údajů regionálnímu správci pro potřeby vedení NOR.
- Cena na úrovni ceny obvyklé, se závazkem hradit cenu bezhorovostním převodem finančních prostředků.

**Na základě rámcových smluv o specializačním vzdělávání byly uzavřeny následující dílní smlouvy, které se vztahují ke sledovanému období.**

- Smlouva o umožnění absolvování odborné sítě (6/2017)
- Smlouva o umožnění absolvování odborné sítě (7/2017)
- Smlouva o umožnění absolvování odborné sítě (8/2017)
- Smlouva o umožnění absolvování odborné sítě (71/2017)
- Smlouva o umožnění absolvování odborné sítě (72/2017)
- Smlouva o umožnění absolvování odborné sítě (73/2017)
- Smlouva o umožnění absolvování odborné sítě (72/2017)
- Smlouva o umožnění absolvování odborné sítě (107/2017)
- Smlouva o umožnění absolvování odborné sítě (148/2017)
- Smlouva o umožnění absolvování odborné sítě (154/2017)
- Smlouva o umožnění absolvování odborné sítě (161/2017)
- Smlouva o umožnění absolvování odborné sítě (195/2017)
- Smlouva o umožnění absolvování odborné sítě (217/2017)

**Nemocnice Tábor, a.s.**

**1. Smlouva o sdružení č. 2 (45/2010)**

- Uzavřena dne 18. 05. 2010 na dobu neurčitou
- Předmětem smlouvy je společné provádění činnosti a úkonů veřejného zadavatele podle Zákona o veřejných zakázkách, na jejímž zadání mají zájem všichni účastníci sdružení.
- Účelem sdružení není nabývání ani hromadění majetkových hodnot

**Nemocnice Český Krumlov, a.s.**

**1. Smlouva o sdružení č. 2 (45/2010)**

- Uzavřena dne 18. 05. 2010 na dobu neurčitou
- Předmětem smlouvy je společné provádění činnosti a úkonů veřejného zadavatele podle Zákona o veřejných zakázkách, na jejímž zadání mají zájem všichni účastníci sdružení.
- Účelem sdružení není nabývání ani hromadění majetkových hodnot

**2. Dohoda o zajištění laboratorních vyšetření ve smluvní laboratoři (181/2014)**

- Platnost od 15. 12. 2014 na dobu neurčitou
- Předmětem smlouvy je zajištění laboratorních vyšetření klinických vzorků, a to za účelem zajištění požadavků stanovených ČSN EN/ISO 15189
- Úhrady za provedení vyšetření budou účtovány zahravoumi pojistovně

**Nemocnice Jindřichův Hradec, a.s.**

**1. Smlouva o sdružení č. 2 (45/2010)**

- Uzavřena dne 18. 05. 2010 na dobu neurčitou
- Předmětem smlouvy je společné provádění činnosti a úkonů veřejného zadavatele podle Zákona o veřejných zakázkách, na jejímž zadání mají zájem všichni účastníci sdružení.
- Účelem sdružení není nabývání ani hromadění majetkových hodnot

**Nemocnice Strakonice, a.s.**

**1. Smlouva o sdružení č. 2 (45/2010)**

- Uzavřena dne 18. 05. 2010 na dobu neurčitou

- Předmetem smlouvy je společně provádění činností a ukonů veřejného zadavatele podle Zákona o veřejných zakázkách, na jejímž zadání mají zájem všichni účastníci sdružení.
- Účelem sdružení není nabývání ani hromadění majetkových hodnot

**Na základě Smlouvy o absolvování odborné staže byly uzavřeny tyto smlouvy, které se vztahují ke sledovanému období.**

- Smlouva o umožnění absolvování odborné staže (10/1/2017)
- Smlouva o umožnění absolvování odborné staže (16/7/2017)

**Nemocnice Písek, a.s.**

**1. Smlouva o sdružení č. 2 (4/5/2010)**

- Uzavřena dne 18. 05. 2010 na dobu neurčitou
- Předmetem smlouvy je společně provádění činností a ukonů veřejného zadavatele podle Zákona o veřejných zakázkách, na jejímž zadání mají zájem všichni účastníci sdružení.
- Účelem sdružení není nabývání ani hromadění majetkových hodnot

**Na základě Smlouvy o absolvování odborné staže byly uzavřeny tyto smlouvy, které se vztahují ke sledovanému období.**

- Smlouva o umožnění absolvování odborné staže (5/2/2017)

**Nemocnice Dačice, a.s.**

**1. Smlouva o sdružení č. 2 (4/5/2010)**

- Uzavřena dne 18. 05. 2010 na dobu neurčitou
- Předmetem smlouvy je společně provádění činností a ukonů veřejného zadavatele podle Zákona o veřejných zakázkách, na jejímž zadání mají zájem všichni účastníci sdružení.
- Účelem sdružení není nabývání ani hromadění majetkových hodnot

**Jihočeské letiště České Budějovice, a.s.**

Nejsou uzavřeny žádné vzájemné obchodní vztahy.

**JKORD s.r.o.**

Nejsou uzavřeny žádné vzájemné obchodní vztahy.

**Jihočeský vědeckotechnický park, a.s.**

Nejsou uzavřeny žádné vzájemné obchodní vztahy.

**PERA a.s.**

Nejsou uzavřeny žádné vzájemné obchodní vztahy.

**Vyšší odborná škola, Střední škola, Centrum odborné přípravy, P.á.**

Nejsou uzavřeny žádné vzájemné obchodní vztahy.

**3) Jiné právní úkony a plnění nad rámec čl. 2 této zprávy, které byly v účetním období učiněny v zájmu propojených osob**

**Informace o transakcích se spřízněnými stranami**

V roce 2017 neobdrželi členové představenstva odměny nad rámec základního plnění (v roce 2016 byly tyto odměny ve výši 2 228 tis. Kč).

V roce 2017 a 2016 neobdrželi členové řídicích, kontrolních a správních orgánů žádné zálohy, zádatky, zápůjčky, úvěry, přiznané záruky a jiné výhody a nevlastní žádné akcie společnosti.

Společnost běžně poskytuje služby spřízněným stranám. V roce 2017 dosáhl tento objem prodeje 517 tis. Kč (v roce 2016 26 tis. Kč).

- *Jihočeské nemocnice, a.s.* – poskytnutí služeb v celkové výši 495 tis. Kč a to zejména zpracování elektronických dat
- *Nemocnice Český Krumlov, a.s.* – poskytnutí služby v celkové výši 8 tis. Kč, z toho 3 tis. za vyšetření na oddělení klinické biochemie a 5 tis. Kč představují účastnické poplatky na konferenci pořádané Nemocnicí Prachatice, a.s.,
- *Nemocnice Česká Budějovice, a.s.* – fakturováno 5 tis. Kč za účastnické poplatky na konferenci pořádané Nemocnicí Prachatice, a.s.
- *Nemocnice Jindřichův Hradec, a.s.* - fakturováno 4 tis. Kč za účastnické poplatky na konferenci pořádané Nemocnicí Prachatice, a.s.
- *Nemocnice Tábor, a.s.* - fakturováno 2 tis. Kč za účastnické poplatky na konferenci pořádané Nemocnicí Prachatice, a.s.
- *Nemocnice Písek, a.s.*, *Nemocnice Dačice, a.s.* a *Nemocnice Strakonice, a.s.* – fakturováno po 1 tis. Kč za účast na konferenci pořádané Nemocnicí Prachatice, a.s.

Společnost využívá služeb spřízněných stran v rámci běžné obchodní činnosti podniku. V roce 2017 činily nákupy 2 509 tis. Kč a fakturované bonusy za odběr léků a SZM -2 153 tis. Kč (8 31. 12. 2016 1 630 tis. Kč).

- *Nemocnice Česká Budějovice, a.s.* - nákup ve výši 2 138 tis. Kč, převážně za pořízení transfuzních přípravků ve výši 2 115 tis. Kč, léků, zboží a materiálů ve výši 17 tis. Kč a školení za 6 tis. Kč.
- *Nemocnice Český Krumlov, a.s.* – v roce 2017 byl uskutečněn pouze nákup úskopisů ve výši 19 tis. Kč,
- *Jihočeské nemocnice, a.s.* – fakturované bonusy za odběr léků a speciálního zdravotnického materiálu výši -2 153 tis. Kč a činnost obchodního oddělení dle příkazní smlouvy ve výši 348 tis. Kč,
- *Nemocnice Písek, a.s.* – pořízení externích zdravotních služeb ve výši 4 tis. Kč.

S ostatními spřízněnými osobami neuskutečnila Nemocnice Prachatic, a.s. v účetním období 2017 žádné transakce.

**4) Ostatní opatření**

V účetním období, za které je tato zpráva vyhotovována, tedy od 01. 01. 2017 - 31. 12. 2017, nebyla ovládnout osobou přijata nebo uskutečněna žádná ostatní opatření v zájmu nebo na popud propojených osob.

5) Závěrečné prohlášení statutárního orgánu společnosti **Nemocnice Prachatic, a.s.**

Představenstvo prohlašuje, že do Zprávy o vztazích mezi propojenými osobami společnosti **Nemocnice Prachatic, a.s.** uvedlo veškeré mu známé smlouvy uzavřené s propojenými osobami, plnění a propůjčení poskytnutá propojeným osobám, jiné právní úkony učiněné v zájmu těchto osob a veškerá opatření přijatá nebo uskutečněná v zájmu nebo na popud těchto osob v účinném období od 01. 01. 2017 do 31. 12. 2017. Představenstvo dále prohlašuje, že společnost **Nemocnice Prachatic, a.s.** neuzavřela z těchto smluv nebo opatření majetkovú újmu.

V Prachaticích dne 30. 03. 2018



Ing. Michal Carva, MBA  
Předseda představenstva  
Nemocnice Prachatic, a.s.



MUDr. František Stráský  
Člen představenstva  
Nemocnice Prachatic, a.s.

NEMOCNICE  
PRACHATICE  
NEMOCNICE PRACHATICE a.s.  
IČO: 1795 383 20 Prachatic



