

Výroční zpráva

Nemocnice Prachatice, a.s.

2

0

2

0

S důvěrou k nám, spokojení od nás...

*S důvěrou k nám,
spokojeni od nás...*

ODBĚROVÉ MÍSTO PRO PACIENTY S PODEZŘENÍM Z NÁKAZY KORONAVIREM

Provoz denně PO - PÁ: 8.00 - 14.00 hod.

Pacienti budou vyšetřeni na doporučení praktického lékaře, epidemiologa či lékaře Infekčního oddělení ČB. Pacienty bez doporučení nelze vyšetřit.

1. PŘIPRAVTE SI KARTU POJIŠTĚNCE, ŽADANKU O VYŠETŘENÍ, OBČANSKÝ PRUKAZ A ČÍSLO VAŠEHO TELEFONU.
2. ZDRAVOTNÍK VAM ODEBERE VZOREK K VYŠETŘENÍ.
3. PO ODBĚRU DOORŽUJTE KARANTÉNNÍ REŽIM.
4. IHNEDE PO VYŠETŘENÍ OPUSŤTE AREÁL NEMOCNICE.
5. O VÝSLEDKU VYŠETŘENÍ BUDETE INFORMOVANI TELEFONICKY PRAKTICKÝM LÉKAŘEM NEBO PRACOVNÍKEM KHS.



Jihočeský kraj



Milí Prachatičáci,

rok 2020 byl pro nás všechny velmi těžký. Začátek roku nového se stal z epidemiologického pohledu nejnáročnějším obdobím od propuknutí pandemie. I do našeho kraje začala velmi rychle postupovat britská mutace koronaviru a naše nemocnice se opravdu dostávaly na samou hranici svých kapacit. Lékaři i sestřičky každý den odváděli neuvěřitelnou práci a s vypětím všech sil bojovali o životy našich příbuzných a známých. Jejich nasazení bylo maximální i přesto, že trvalo téměř bez přestávky déle než rok. Jsem hrdý na to, že v našich nemocnicích máme opravdu špičkové, profesionální týmy zdravotníků a z mé strany jim patří obrovský obdiv a poděkování.

Chtěl bych ale moc poděkovat i vám všem Jihočechům za Vaši ohleduplnost a trpělivost. Myslím, že přes veškeré komplikace se nám společně pořád daří situaci zvládat. Jihočeský kraj v porovnání s ostatními regiony, dokázal v boji s pandemií dlouhou dobu držet počty nakažených na nejnižších číslech. A za to patří dík hlavně Vám. Všem, kteří jste se snažili dodržovat nařízení a tím chránili sebe i ostatní. Zároveň se ukázalo, že Jihočeský kraj zvolil dobrou strategii pro očkování. V počtu naočkovaných se držíme na úplné špičce. Velkokapacitní očkovací centra ve všech okresních městech fungují na vynikající úrovni a je za tím opět práce našich zdravotníků, kteří jejich obsluhu dokázali zvládnout vedle své běžné práce, aniž by byl jakkoliv ohrožen chod jihočeských nemocnic.

Jestli pandemie přinesla něco pozitivního, tak je to podle mě fakt, že jako Jihočeši umíme táhnout za jeden provaz. Jsme prostě patrioti a když o něco jde, umíme se semknout a bojovat. To, co dělá kraj takovým, jakým je, jsou vždycky lidé. V tomto období jsme měli zároveň jedinečnou příležitost si ověřit, jak naše nemocnice fungují v krizovém režimu. Obrovskou výhodou Jihočeského kraje, v porovnání s ostatními, je že jihočeské nemocnice jakožto holding dohromady tvoří opravdu robustní zdravotnický systém, kdy mezi sebou jednotlivé okresy mohou v maximální míře spolupracovat. I díky tomu se nám v kraji nestalo, že bychom museli žádat o pomoc zdravotnická zařízení mimo náš kraj. Sami jste jistě v médiích zaznamenali záběry z převozu pacientů z kraje do kraje a musím bohužel konstatovat, že řadě z nich přes veškerou snahu lékařů nakonec nebylo pomoci. O Jihočechy se díky naší síti nemocnic dokážeme vždy i ve velmi krizových situacích postarat sami. Na to jsem jako hejtman skutečně pyšný.

Vedení všech jihočeských nemocnic v době pandemie zároveň prokázalo své manažerské schopnosti, kdy i v období největší zdravotnické krize v zemi dokázalo pokračovat v rozdělaných projektech, které naše nemocnice neustále posouvají dopředu. O tom svědčí i fakt, že se stále objevují na předních příčkách celostátního hodnocení společnosti HealthCare Institute a sbírají prestižní ocenění v rámci celé České republiky.

V roce 2020 nemocnice Prachatice proinvestovala téměř 33 mil. Kč. Investováno bylo do modernizace a provozu nemocnice. Dokončen byl projekt výměny 2 nových dieselagregátů, které jako záložní zdroje udrží nemocnici v provozu při výpadku a odstávce elektrické energie ze sítě. Rekonstruovaná byla i celá budova trafostanice s dalšími stavebními úpravami. Pokračovala rekonstrukce výměny vnitřních osvětlení (úsporná LED světla), nová světla a podhledy v suterénech a také rekonstrukce venkovního veřejného osvětlení. Na OKB-H byla vybudována nová hygienická smyčka se všemi úpravami, rozvody a vybavením.

Ke konci roku začala největší stavební investice, a to přestavba a rekonstrukce nemocniční lékárny, bývalé vrátnice a dispečinku. Po dokončení v roce 2021 dojde nejen k rozšíření a modernizaci lékárny, ale také k navýšení startovacích bytů pro zaměstnance nemocnice, neboť nad lékárnou bude ke stávající ubytovně postaveno nové patro s vybudováním malometrážních bytů. Stavbu provádí společnost ORDYS s nabídkou 20 710 tis. Kč a bude dokončena na podzim 2021.

V roce 2020 se i v oblasti investic muselo velmi rychle reagovat na stávající situaci s epidemií COVID-19 a realizovat poptávky a nákupy na přístroje, které nemocnicím pomohly řešit naléhavou situaci. Do prachatických laboratoří nemocnice byl zakoupen detekční přístroj GeneXpert na PCR testování, chřipku, ale i další onemocnění, analyzátor ZyBio a Termocykler Lepgen-96, či box s laminárním prouděním; na JIRP pak další plicní ventilátor, přístroj AIRVO nebo zvlhčovač. Nemocnice zavedla novou metodu PCR testování na COVID-19.

Další nové projekty se v jihočeských nemocnicích rozbíhají a chystají se pro rok 2021. Za zmínku jistě stojí příprava projektového záměru pro dotační program React-EU.

Prachatická nemocnice prošla za poslední roky stavebními rekonstrukcemi, ale i novou výstavbou a celkovou výraznou modernizací uvnitř. Má jistě své nezastupitelné místo v regionu a dohromady s ostatními jihočeskými nemocnicemi tvoří kvalitní zdravotnický systém. Ukazuje to, že o Jihočechy, ale i návštěvníky prachatického regionu a Šumavy se dokáže její personál vždy kvalitně postarat.

MUDr. Martin Kuba, jihočeský hejtman



OBSAH

ÚVODNÍ SLOVO HEJTMANA JIHOČESKÉHO KRAJE	3
ÚVODNÍ SLOVO PŘEDSEDY PŘEDSTAVENSTVA NEMOCNICE	5
1. Vedení nemocnice, statutární orgány	
1.1. Představenstvo	8
1.2. Dozorčí rada	8
1.3. Zpráva dozorčí rady	9
1.4. Základní údaje	10
1.5. Vyjádření dle § 21 zák. č. 563/1991	11
1.6. Organizační struktura	12
1.7. Poradní orgány	13
1.8. Předmět činnosti	14
1.9. Vedoucí pracovníci	15
2. Úsek zdravotní péče	
2.1. Lůžkový fond	17
2.2. Základní kapacitní a výkonové ukazatele	19
2.3. Lékárna	26
3. Úsek obslužných činností - personalistika	
3.1. Průměrné mzdy	29
3.2. Počty zaměstnanců	30
4. Úsek obslužných činností - ekonomika	
4.1. Náklady, výnosy, hospodářský výsledek	32
4.2. Movitý a nemovitý majetek	32
4.3. Jednotlivé položky nákladů	33
4.4. Jednotlivé položky tržeb	33
4.5. Hospodářský výsledek	34
4.6. Sociální fond	34
4.7. Smluvní vztahy se ZP	37
4.8. Stav pohledávek za odběrateli	37
4.9. Investice	38
5. Úsek obslužných činností - provoz	
5.1. Odpadové hospodářství	42
5.2. Stravovací provoz	43
5.3. Prádelna	44
5.4. Dopravní zdravotní služba	45
5.5. Ostatní doprava	45
5.6. Areál nemocnice	46
5.7. Parkování v areálu nemocnice	48
5.8. Bytové hospodářství	49
5.9. Středisko úklidu	46
5.10. Recepce	50
5.11. Energetika	51
5.12. Ostatní referáty	56
6. Vztah s veřejností	
6.1. Pochvaly a stížnosti pacientů	60
6.2. Projekt Nemocnice ČR	62
7. Nežádoucí události	64
8. Akreditace a certifikace	66
8.1. Akreditované pracoviště OLM	67
8.2. Akreditované pracoviště OKB-H	68
9. Významné události	71
10. Přehled dárců	89
11. Redakční rada	91
POVINNÉ PŘÍLOHY	92

Úvodní slovo předsedy představenstva



Vážené dámy, vážení pánové,

jsem rád, že jste otevřeli výroční zprávu Nemocnice Prachatice a.s. za rok 2020, ve které jistě najdete zajímavé informace, statistiky i spoustu fotek ze života v naší nemocnici a dozvíte se, co se v ní v uplynulém roce událo.

Na prvním místě bych rád poděkoval všem našim zaměstnancům za to, jak zvládli složité období poznamenané pandemií nemoci COVID-19, reprofilizací lůžek, neustálých změn a potřebou operativního řízení. Naši pracovníci covidových jednotek se nezřídka dostali

na limity svých fyzických i psychických sil, ale složitou situaci vyřešili a obstáli na výbornou. Pracovníci ostatních stanic těmto svým kolegům pomáhali, případně převzali péči o necovidové pacienty a zvládli to také velmi dobře. Museli jsme během roku omezit plánovanou a standardní péči o pacienty a nahradit ji zcela jinou péčí a bojem s neznámou nemocí. Museli jsme vymyslet řadu provozních opatření i postupů léčby, realizovat je, zavést nové způsoby testování, provozovat odběrové místo na COVID či připravovat očkování. Po celou dobu se nám podařilo dělat dobrou medicínu a pomáhat lidem. Vzhledem k tomu, že se nám podařilo i splnit požadovanou výkonnost kompenzační úhradové vyhlášky, tak jsme udrželi i vyrovnané a mírně ziskové hospodaření. I díky tomu jsme mohli od 1. 1. 2020 a také od 1. 1. 2021 navýšit výši tarifních mezd všem zaměstnancům opakovaně o 10%.

I přes všechno toto jsme během uplynulého roku investovali do vybavení nemocnice, do modernizace IT, do přístrojů a dokončili jsme projekt výměny dieselagregátů, které udrží nemocnici pod proudem, i když dojde k výpadku elektrické energie ze sítě. Řada investic byla realizována velmi rychle, aby pomohla řešit naléhavou situaci s epidemií Covid-19. Další nové projekty se rozbíhají nebo je chystáme. Za zmínku jistě stojí rozšíření lékárny a bytového fondu či příprava projektového záměru v 98. výzvě programu React-EU na přístrojové investice za 70 mil. Kč v souvislosti s modernizací a posílením odolnosti páteřní sítě poskytovatelů zdravotní péče v návaznosti na síť urgentních příjmů.

Uplynulý rok 2020 nám všem v nemocnici ukázal, že na každé krizi lze najít něco pozitivního. Ukázal, že když se všichni spojí a táhnou za jeden provaz jako tým, když funguje výpomoc a spolupráce mezi všemi odděleními, ačkoli si myslíme, že už jsme na konci sil a jedeme na poslední nádech, tak se složité úkoly podaří společně zvládnout a prokáže se, že naše práce má smysl a je na velmi vysoké úrovni.

Stejným způsobem fungovala i spolupráce mezi nemocnicemi v rámci holdingu Jihočeských nemocnic a vedením Jihočeského kraje. Podařilo se zvládnout první i druhou vlnu pandemie, zajistit dostatek ochranných pomůcek, desinfekce i dalšího materiálu. Fungovala centralizace i decentralizace péče s ohledem na počet hospitalizovaných v kraji a kapacitě infekčních oddělení, stejně jako reprofilizace lůžek intenzivní a resuscitační péče. Pandemie COVID jen potvrdila, že naše nemocnice má pevné a nezastupitelné místo v síti zdravotnických zařízení nejen v Jihočeském kraji.

Za celý rok jsme zaznamenali neuvěřitelnou podporu obyvatel z regionu, nadací, státních a obecních institucí, firem, živnostníků, společností, ale i individuálních dárců, kteří pozitivně vnímali zdravotníky i ostatní zaměstnance nemocnice a přinášeli menší či větší pozornosti, dary, dárky, občerstvení, finanční prostředky, zkrátka podporovali celou naši nemocnici.

Velmi nám v této složité době pomohli i studenti zdravotnických škol, univerzit a také dobrovolníci, kteří bez nároku na odměnu věnovali svůj volný čas tam, kde byl potřeba.

Vám všem, milí dárci, příznivci, podporovatelé a přátelé prachatické nemocnice za Vaši obrovskou podporu patří velký dík! Tato nezištná podpora byla v minulém roce neocenitelným povzbuzením a velkou pomocí, velice si Vaší pomoci a pozornosti vážíme!

Ing. Michal Čarvaš, MBA
předseda představenstva
Nemocnice Prachatice a.s.



1. Statutární orgány

1.1. Představenstvo

Složení představenstva:

Předseda: Ing. Michal Čarvaš, MBA
Členové: MUDr. František Stráský
Mgr. Miroslav Gros
MUDr. Zuzana Roithová, MBA

1.2. Dozorčí rada

Složení dozorčí rady do 01.12.2020:

Předseda: Ing. Bohumil Petrášek
Místopředseda: Ing. Martin Malý
Členové: MUDr. Roman Čerkl
Mgr. Bc. Jiří Heller
RNDr. Jana Krejsová
Zdeněk Kutil
Ludmila Pánková
Hana Pěstová
Petr Svoboda

Složení dozorčí rady od 02.12.2020:

Předsedkyně: Mgr. Dagmar Růckerová
Místopředsedkyně: RNDr. Jana Krejsová
Členové: MUDr. Roman Čerkl
PaedDr. Jan Klimeš
Ing. Martin Malý
Ludmila Pánková
Hana Pěstová
Petr Svoboda
Mgr. Bc. Zuzana Švamberová

1.3. Zpráva dozorčí rady

Zpráva Dozorčí rady za rok 2020

Dozorčí rada jako kontrolní orgán společnosti Nemocnice Prachatic, a.s. se sešla v roce 2020 na pěti řádných zasedáních. Vždy byla usnášeníschopná.

Na svých zasedáních projednávala veškeré záležitosti, které jsou právními předpisy, stanovami společnosti a rozhodnutím jediného akcionáře v působnosti valné hromady svěřeny dozorčí radě, včetně materiálů, jejichž předložení si v rámci své kontrolní činnosti od představenstva vyžádala.

Na těchto zasedáních se zabývala především:

- komplexním hospodařením společnosti,
- průběžným hospodařením společnosti v průběhu roku 2020 a nakládáním s majetkem společnosti,
- dohlížením nad účelným a hospodárným vynakládáním investičních i provozních finančních prostředků v souladu s orgány společnosti,
- dohlížením na schválený finanční a investiční plán,
- dohledem na jednání se zdravotními pojišťovnami o rámcových smlouvách, uzavírání dodatků a dohod o cenách pro rok 2020 a vyúčtování se ZP,
- schválením stanov společnosti, kolektivní smlouvy, mzdové směrnice, pojistné smlouvy managementu společnosti,
- rozvojovými a koncepčními projekty směrem k představenstvu společnosti.

Celý rok 2020 byla Dozorčí rada průběžně informována o situaci v souvislosti s celosvětovou pandemií COVID-19, omezení zdravotní péče a zastavení operativy, uzavření oddělení z důvodu zajištění lůžek pro covidové pacienty, strategii testování i plánovaného očkování.

Dozorčí rada na svém jednání projednala výsledky hospodaření společnosti za rok 2020 a přezkoumala roční účetní závěrku, ověřenou auditorskou společností NEXIA AP a.s. Praha.

Dozorčí rada vyslovila souhlas s roční závěrkou s konstatováním, že tato uzávěrka podává věrný a poctivý obraz aktiv a pasiv společnosti Nemocnice Prachatic, a.s. ke dni 31. 12. 2020 a nákladů, výnosů a výsledku hospodaření za rok 2020 v souladu s českými účetními předpisy.

Dozorčí rada doporučuje valné hromadě schválit účetní závěrku Nemocnice Prachatic, a.s. za rok 2020.

Dozorčí rada projednala představenstvem předložený návrh na rozdělení hospodářského zisku a doporučuje ho valné hromadě ke schválení.

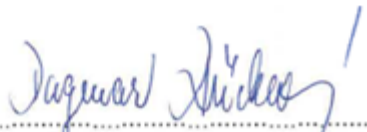
Mgr. Dagmar Růckerová, předsedkyně DR

1.4. Základní údaje



Datum vzniku a zápisu:
30. září 2005

Spisová značka:
B 1461 vedená u Krajského soudu v Českých Budějovicích

Obchodní firma:
Nemocnice Prachatice, a.s.

Sídlo:
Nebahovská 1015, Prachatice II, 383 01 Prachatice

Identifikační číslo:
26095165

Právní forma:
Akciová společnost

Předmět podnikání:
komplexní poskytování zdravotnických služeb

pronájem nemovitostí, bytů a nebytových prostor, bez poskytování jiných než základních služeb zajišťujících řádný provoz nemovitostí, bytů a nebytových prostor

hostinská činnost

podnikání v oblasti nakládání s nebezpečnými odpady

výroba, obchod a služby neuvedené v přílohách 1 až 3 živnostenského zákona

silniční motorová doprava - nákladní vnitrostátní provozovaná vozidla o největší povolené hmotnosti do 3,5 tuny včetně, - nákladní vnitrostátní provozovaná vozidla o největší povolené hmotnosti nad 3,5 tuny,

1.5. Vyjádření dle § 21 zák. č. 563/1991 Sb. o účetnictví

Vývoj účetní jednotky předpokládáme stejný jako v roce 2020. Finanční plán na rok 2021 je vyjádřen plánovaným ziskem 15 tis. Kč (plánované celkové náklady 484 395 tis. Kč a plánované celkové tržby 484 410 tis. Kč).

Účetní jednotka nemá pobočku ani jinou část obchodního závodu v zahraničí. V otázkách ochrany životního prostředí se Nemocnice Prachatice, a.s. řídí platnou legislativou. Na úseku ochrany ovzduší je to zejména zákon č. 201/2012 Sb., o ochraně ovzduší, v platném znění a další související předpisy. Z hlediska platných předpisů o ochraně ovzduší spadají oba samostatné zdroje (1.kotle, 2.kogenerační jednotky) do kategorie stacionárních zdrojů o celkovém jmenovitém příkonu do 5 MW. Periodicky 1x za 3 roky jsou prováděna autorizovaná měření emisí, jejichž výsledky vyhovují předepsaným požadavkům. Poslední autorizované měření bylo provedeno v 11/2018, následné měření bude provedeno v 11/2021.

Při nakládání s odpady se nemocnice řídí platnou legislativou, zejména zákonem č. 185/2001 Sb., o odpadech v platném znění a navazujícími prováděcími předpisy. Z nich vychází i Provozní řád odpadového hospodářství nemocnice. Na likvidaci odpadů spolupracuje nemocnice s těmito firmami: PURUM s.r.o. a Rumpold s.r.o. Strakonice, Sběrné suroviny Prachatice, Technické služby Prachatice a EKO-PF s.r.o. Hlincová Hora.

V otázkách pracovně právních vztahů se nemocnice řídí Zákoníkem práce a navazující Kolektivní smlouvou sjednanou v aktuálním znění, včetně dodatků na dobu neurčitou. Součástí Kolektivní smlouvy je Mzdová směrnice.

Úrovní pracovně právních vztahů, zajištění sociálního smíru v organizaci, jakož i péči o zaměstnance a jejich rozvoji je věnovaná trvalá pozornost.

V účetním období roku 2020 společnost nevyvíjela žádnou aktivitu v oblasti výzkumu a vývoje.

Společnost v roce 2020 nenabyla žádné vlastní akcie ani vlastní podíly.

Společnost nemá žádné investiční nástroje ani další obdobná aktiva či pasiva.

VÝZNAMNÉ UDÁLOSTI, KTERÉ NASTALY PO ROZVAHOVÉM DNI

S ohledem na výskyt nemoci COVID-19 a na rozhodnutí vlády o vyhlášení Nouzového stavu se také v roce 2021 zásadně mění úloha nemocnice. Rozhodnutím vlády a Ministerstva zdravotnictví došlo k omezení plánované neakutní operativy, hospitalizací i ambulantní péče, s cílem soustředit personál i kapacity na boj s nemocí COVID-19. Nemocnicím díky tomuto stavu rostou náklady na ochranné pomůcky, organizační opatření i osobní náklady. Výše kompenzace ze strany zdravotních pojišťoven za léčbu pacientů s COVID-19 má být upravena v nové kompenzační úhradové vyhlášce pro rok 2021. Ta zatím není známá a lze předpokládat, že bude nižší než v roce 2020. Stejně tak není znám produkční cíl v nové kompenzační vyhlášce, který zohlední nemožnost provádět plánovanou elektivní péči, v našem případě zejména ortopedickou operativu, která je od ledna pozastavená.

Vedení společnosti zvážilo potenciální dopady COVID-19 na své aktivity a podnikání a dospělo k závěru, že nemají významný vliv na předpoklad neomezené doby trvání podniku. Vzhledem k tomu byla účetní závěrka k 31. 12. 2020 zpracována za předpokladu, že společnost bude nadále schopna pokračovat ve své činnosti.

Ve dnech 22. 02. 2021 a 23. 01. 2021 se konaly volby do dozorčí rady z důvodu konce volebního období některých členů. Voleni byli kandidáti z řad zaměstnanců Nemocnice a svůj post obhájila pouze Hana Pěstová. Členové MUDr. Roman Čerkl a Petr Svoboda byli nahrazeni novými členy Václavem Müllerem a Danielou Jilečkovou.

1.6. Organizační struktura

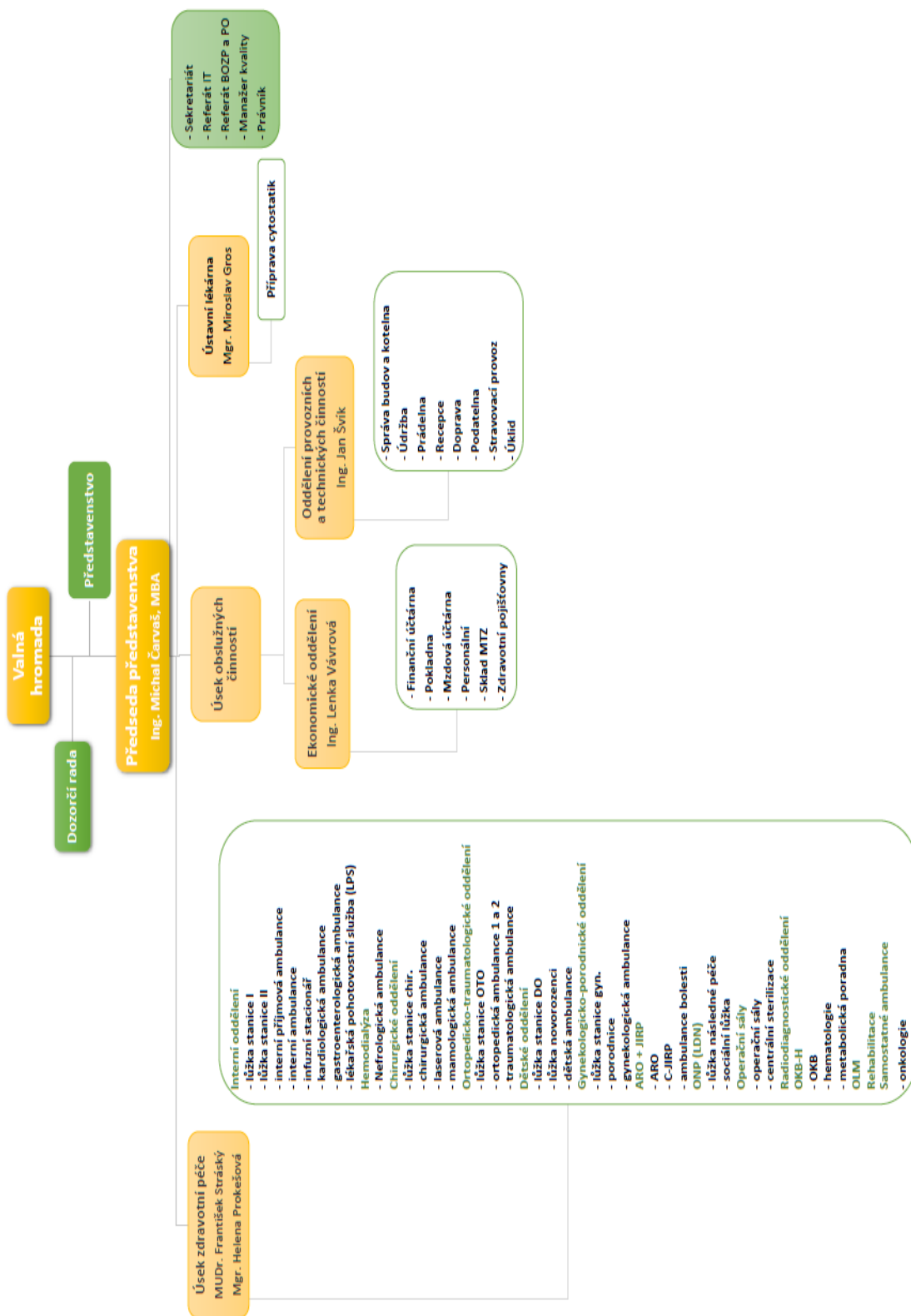

1.7. Poradní orgány

- ❖ *porada vedoucích pracovníků*
- ❖ *porada vedoucích sester*
- ❖ *komise:*

Transfuzní: předseda: MUDr. J. Ambrožová
 členové: MUDr. P. Růžička
 MUDr. L. Viličková

Léková: předseda: Mgr. M. Gros
 členové: MUDr. L. Pěstová
 MUDr. V. Tišler
 MUDr. E. Bžochová
 MUDr. M. Hemmer

Etická: předseda: MUDr. E. Pauchová
 členové: MUDr. D. Bunda
 MUDr. M. Kunová
 MUDr. P. Růžička
 Bc. Ivana Čížková

Pro kvalitu: předseda: Bc. Ivana Čížková
 členové: Mgr. J. Předotová
 Mgr. M. Kubová
 Marie Pešlová

Investiční: předseda: MUDr. F. Stráský
 členové: MUDr. R. Čerkl
 Mgr. K. Štrajtová
 Ing. L. Vávrová
 Z. Kott

Škodová: předseda: Ing. J. Švík
 členové: Ing. L. Vávrová
 Mgr. K. Štrajtová

Likvidační: předseda: Ing. J. Švík
 členové: Z. Kott
 P. Svoboda

1.8. Předmět činnosti

1.8.1. Hlavní

Předmětem hlavní činnosti Nemocnice Prachatice, a.s. je poskytování zdravotní péče v souladu s koncepcemi jednotlivých oborů. Zdravotní péče je poskytována v těchto oborech a odbornostech:

▶ Lůžková péče

Akutní lůžková zdravotní péče je poskytována na 146-ti lůžkách čtyř základních oborů:

chirurgickém
interním
gynekologicko - porodnickém
dětském a novorozeneckém

a dále na:

ortopedicko - traumatologickém
a centrální jednotce intenzivní a resuscitační péče (C-JIRP)

Neakutní péče je zajišťována na 25-ti lůžkách oddělení následné péče (ONP, LDN).

▶ Komplementární péče

Anesteziologicko-resuscitační oddělení
Oddělení lékařské mikrobiologie
Radiodiagnostické oddělení
Rehabilitace
Centrální operační sály a sterilizace
Oddělení klinické biochemie a hematologie

▶ Ambulantní péče

Gastroenterologie
Ortopedie
Nefrologie
Metabolická poradna
Onkologie
Hematologie
Hemodialyzační středisko
Léčba bolesti
Traumatologie
Mamologická poradna
Ambulance pro zákroky laserem
Kardiologie
Interna, Pediatrie, Chirurgie, Gynekologie

▶ Lékárna

Oddělení přípravy cytostatik

1.8.2. Vedlejší

- hostinská činnost
- silniční motorová doprava nákladní - vnitrostátní
- praní a mandlování prádla
- pronájem bytů a nebytových prostor
- provozování parkoviště
- obchodní činnost

1.9. Vedoucí pracovníci

1.9.1. Úsek zdravotní péče

vedoucí úseku ZP:

Prim. MUDr. František Stráský

vedoucí ošetř. péče:

Mgr. Kateřina Štrajtová

Oddělení	Primář / vedoucí lékař/ vedoucí farmaceut	Vedoucí sestra/ vedoucí laborantka
INTERNÍ	MUDr. Lenka Viličková	<u>Stanice I:</u> Mgr. Markéta Kubová <u>Stanice II:</u> Květa Nejedlá
CHIRURGICKÉ	MUDr. Vladimír Tišler	Jana Valentová
ORTOPEDICKO- TRAUMATOLOGICKÉ	MUDr. Zdeněk Krátký	Marie Kahudová
GYNEKOLOGICKO - PORODNICKÉ	MUDr. Bohuslav Wackershauser	Bc. Martina Zavřelová
DĚTSKÉ	MUDr. Lenka Pěstová	Šárka Hečková
ANEST.-RESUSCITAČNÍ JIRP	MUDr. Petr Růžička	Ivana Piskáčková Mgr. Jana Předotová
COS + STERILIZACE	MUDr. František Stráský do 31.10. MUDr. Martin Stárek od 1.11.	Jana Nedvěďová do 31.10. Monika Babíčková od 1.11.
OKB-H	MUDr. Jaroslava Ambrožová	Iveta Sýkorová
RADIODIAGNOSTICKÉ	MUDr. Roman Čerkl	Ludmila Orálková
ODDĚLENÍ LÉČEBNÉ MIKROBIOLOGIE	MUDr. Eva Bžochová	Daniela Jilečková
REHABILITAČNÍ	MUDr. Ivan Dejl do 25.2. MUDr. Aleš Menhart od 1.7.	Věra Tůmová, DiS do 29.2. Zuzana Láchová od 1.3.
ONP (LDN)	MUDr. Jiří Foltín	Marie Pešlová
HEMODIALÝZA	MUDr. Eva Pauchová	Miloslava Strnadová
LÉKÁRNA	Mgr. Miroslav Gros	Marie Šanderová

1.9.2. Úsek obslužných činností

Funkce	Vedoucí pracovník
Vedoucí oddělení ekonomických činností	Ing. Lenka Vávrová
Vedoucí oddělení provozních a technických činností	Ing. Jan Švík
Hlavní sestra nemocnice	Mgr. Kateřina Štrajtová
Manažerka kvality	Bc. Ivana Čížková
Vedoucí správy budov	Zdeněk Kott
Vedoucí údržby	Jiří Brázda
Vedoucí ICT oddělení	Jan Švík
Bezpečnostní a požární technik	Petr Svoboda



2. Úsek zdravotní péče

vedoucí úseku ZP: Prim. MUDr. František Stráský

2.1. Lůžkový fond 2020

Oddělení	Plán lůžek	Oš. dny kapacita	Oš. dny skuteč.	Využití %	Počet pacientů	Prům. oš. doba
Interní	51	18 615	13 063	70,17	2 198	5,94
Chirurgické	24	8 760	3 987	45,51	880	4,53
Ortopedicko-traumatologické	20	7 300	4 055	55,55	734	5,52
Gyn.-porodnické	20	7 300	1 972	27,01	479	4,12
Dětské	13	4 745	1 637	34,50	415	3,94
Novorozenecké	9	3 285	941	28,65	196	4,80
C E L K E M	137	50 005	25 655	51,30	4 902	5,23
JIP	9	3 285	2 693	81,98	443	6,08
Ú H R N E M	146	53 290	28 348	53,20	5 345	5,30
LDN	25	9 125	5 933	65,02	160	37,08

Porovnání využití lůžkového fondu za 2019 – 2020 (v %)

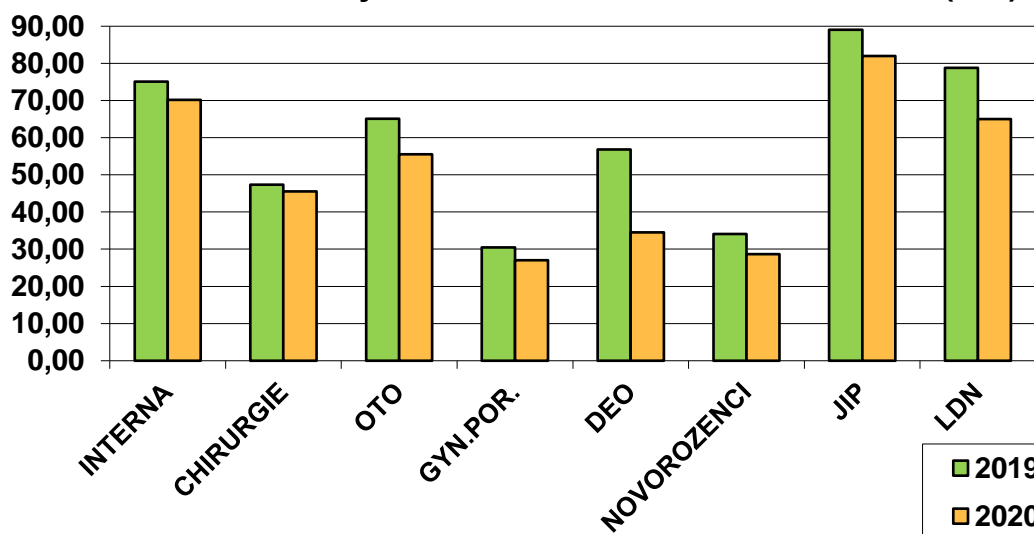

Mapa spádové oblasti pacientů v ambulantní a hospitalizační péči za všechny zdravotní pojišťovny v roce 2020:

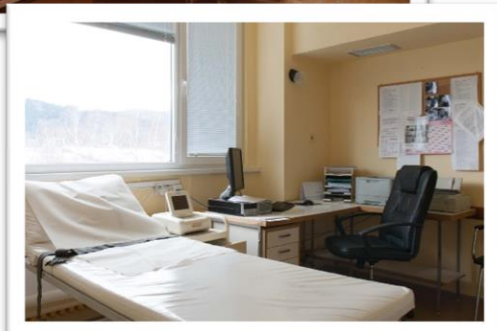
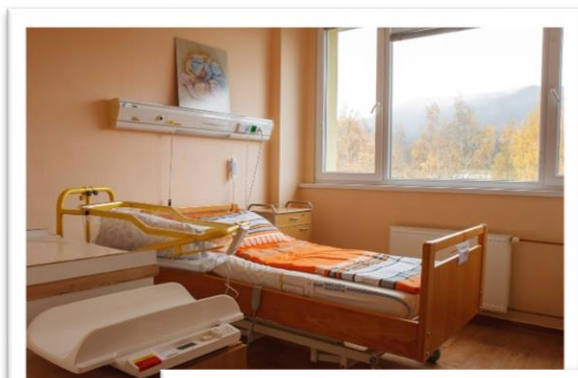
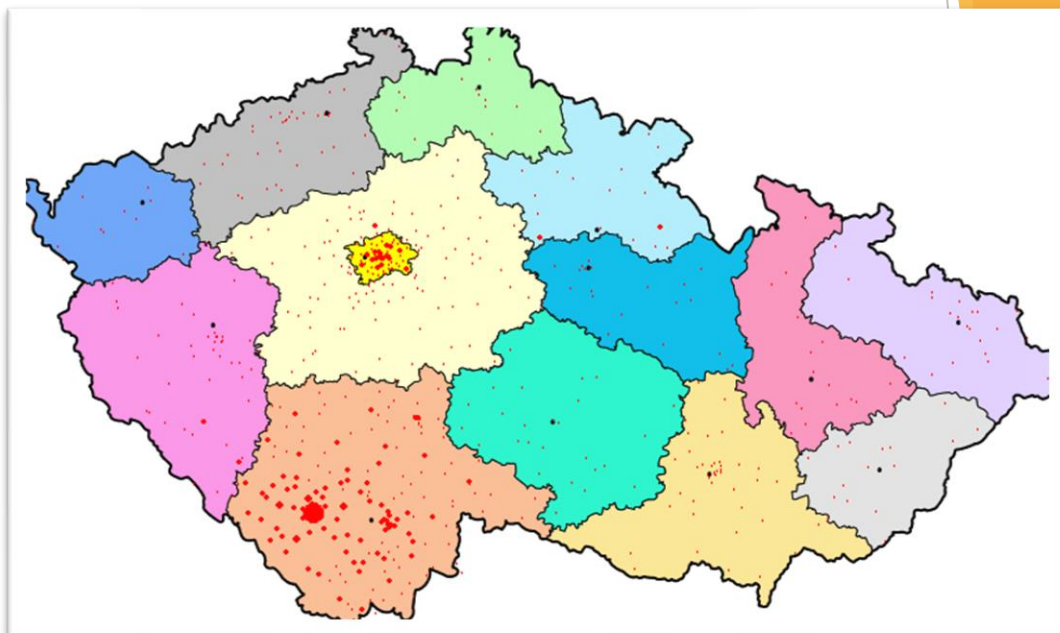

2.2. Základní kapacitní a výkonové ukazatele

počet výkonů	2017	2018	2019	2020
Operační výkony	1 945	1 931	1 865	1 578
z toho:	*	*	*	*
Chirurgické: velké malé	766 264	685 282	703 250	624 186
Ortopedické: velké malé	370 108	403 97	432 109	390 85
Gynekologické: velké malé	287 150	279 185	225 146	169 124

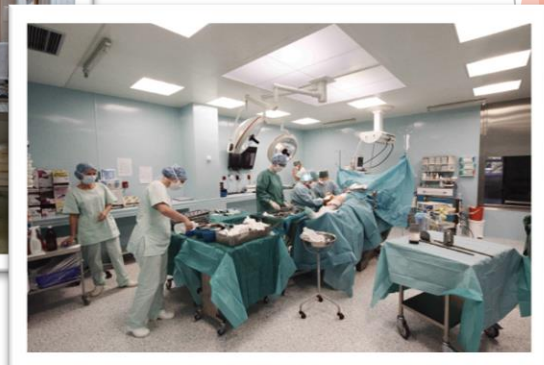
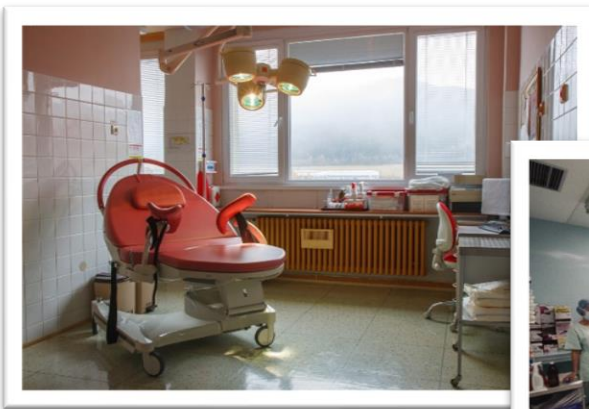

2.2.1. Ambulantní péče

počet vyšetření	2017	2018	2019	2020
rehabilitační lékař	1 137	1 362	1 172	953
gastroenterologie	2 328	2 647	2 615	2 373
kardiologie	3 148	3 280	4 155	4 024
nefrologie	862	839	909	851
onkologie	2 610	2 398	2 945	3 000
cytostatická léčba	932	517	771	774
ortopedie	4 791	5 169	5 824	5 050
traumatologie	785	1 224	1 032	822
lipidová poradna	633	684	678	632
hematologická poradna	605	667	666	588
léčba bolesti	1 244	995	1 315	1 138
chirurg. ambulance	18 546	18 778	18 793	12 112
interní ambulance	2 357	2 772	6 240	10 212
gynekologická ambulance	3 578	3 392	3 667	3 072
dětská ambulance	2 422	2 714	2 611	1 726
počet hemodialýz	6 137	5 992	5 174	5 756
LPS	1 306	1 390	1 200	831
urgentní příjmová ambulance	*	*	*	5 772

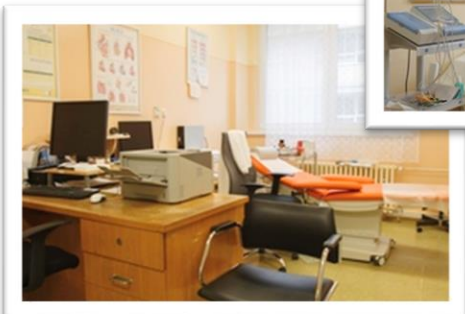
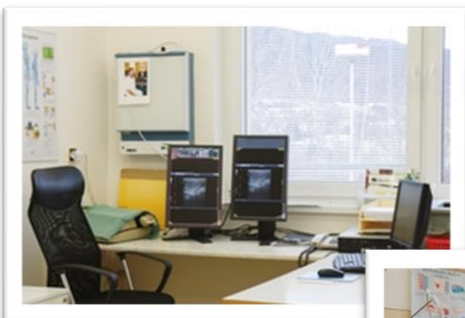

2.2.2. Komplement

počet výkonů	2017	2018	2019	2020
biochemie	1 698 177	1 735 592	1 841 793	1 693 116
autotransfuze	223	141	160	125
mikrobiologie	68 333	71 847	78 249	69 909
RDO-CT	4 086	4 397	4 394	5 568
- lokace prsních lézí	28	20	23	20
- ultrazvuk	17 329	17 037	17 894	15 178
- ostatní	32 311	33 885	35 928	31 243
ARO - celkem anestézie	1 945	1 931	1 865	1 578
- bloky	552	557	489	441

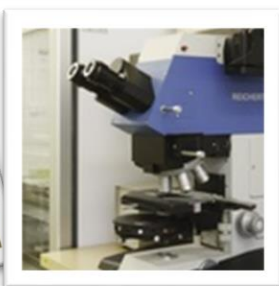

porody/úmrtí	2017	2018	2019	2020
Počet porodů	309	274	258	199
Počet úmrtí	251	225	224	294

Průměrný věk zemřelých pacientů	2017	2018	2019	2020
Muži	74,16	74,70	74,29	73,56
Ženy	80,96	79,43	79,74	79,36

Struktura hospitalizovaných pacientů podle zdravotních pojišťoven:

Kód ZP	2017	2018	2019	2020	2020/ 2019
111 VZP	3 974	3 603	3 627	3 199	88%
201 VoZP	770	706	703	630	90%
205 ČPZP	414	330	379	288	76%
207 OZP	195	187	178	213	120%
209 ZP Škoda	2	3	0	0	0%
211 ZPMV	771	771	757	684	90%
213 BRP	2	5	6	8	133%
Celkem	6 128	5 605	5 650	5 022	89%

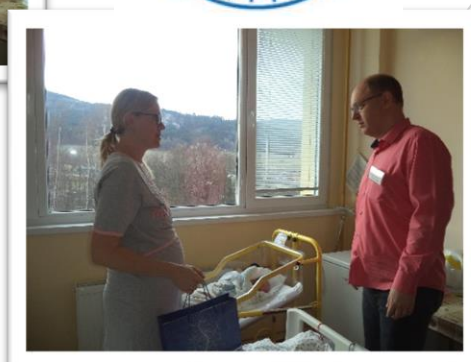
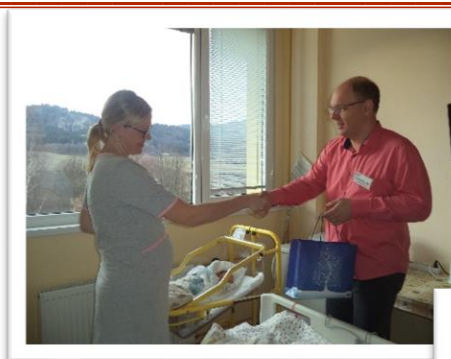

***přivítání prvního
miminka roku 2020***

Porovnání rozložení pacientů v nemocnici podle věku v roce 2019 a 2020:

2019

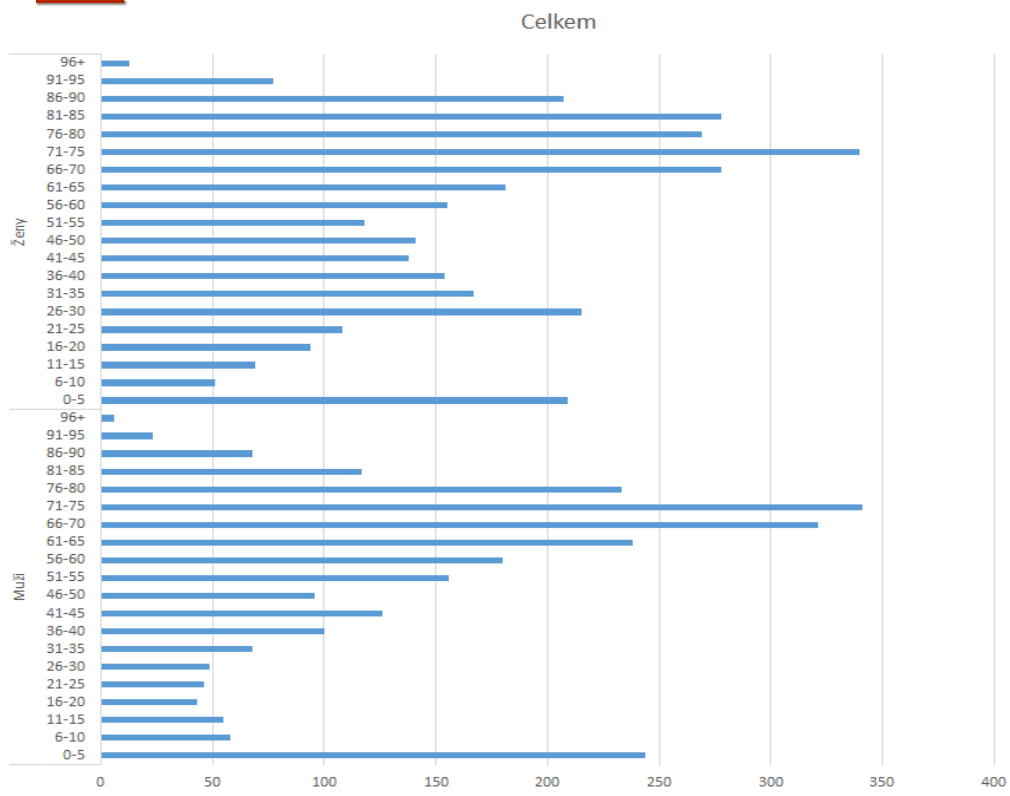

2020

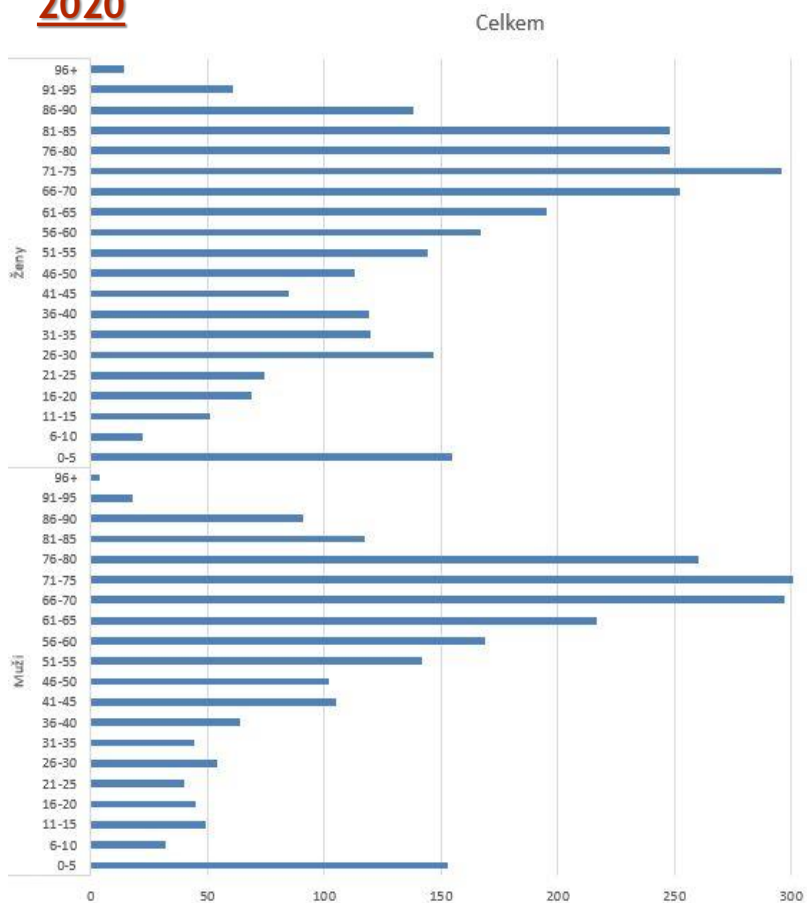

Top „40“ hospitalizačních diagnóz v roce 2020

MKN 10	Diagnóza	Počet
I500	Městnavé selhání srdce	211
Z380	Jediné dítě, narozené v nemocnici	174
J128	Jiná virová pneumonie	139
O800	Spontánní porod záhlavím	94
N390	Infekce močového ústrojí neurčené lokalizace	78
M170	Primární gonartróza, oboustranná	60
M171	Jiná primární gonartróza	58
K30	Funkční dyspepsie	56
J209	Akutní bronchitida NS	55
K409	Jednostr. neurč. tříselná kýla bez neprůchodnosti n.gangrény	54
I10	Esenciální (primární) hypertenze	53
K802	Kámen žlučníku bez cholecystitidy	52
M161	Jiná primární koxartróza	51
J189	Pneumonie NS	48
Z034	Pozorování pro podezření na infarkt myokardu	46
M160	Primární koxartróza, oboustranná	42
M2322	Porucha menisku zpús.star.poran.; zadní roh vnitř.menisku	40
I7021	Ateroskleróza končetinových tepen, s gangrénou	38
I269	Plicní embolie bez akutního cor pulmonale	37
S7200	Úrazový pneumotorax; neotevřená rána	36
A498	Jiné bakteriální infekce neurčené lokalizace	35
J441	Chronická obstrukční plicní nemoc s akutní exacerbací NS	34
N23	Neurčená renální kolika	33
I200	Nestabilní angina pectoris	32
S0600	Otřes mozku; neotevřená rána	30
Z470	Násl.péče zahr.vynět.kost.dlah.n.jiných vnitř.fixačních pomůcek	29
K358	Akutní apendicitida, jiná a nespecifikovaná	28
O021	Zamlklý (nevypuzený) potrat	27
F100	Poruchy způsobené alkoholem - akutní intoxikace	27
I214	Akutní subendokardiální infarkt myokardu	27
M5464	Bolest v hrudní páteři; hrudní krajina	25
O48	Prodloužené těhotenství	25
M5302	Cervikokraniální syndrom; krční krajina	25
K800	Kámen žlučníku s akutním zánětem žlučníku (cholecystitidou)	25
E86	Snížení objemu plazmy nebo extracelulární tekutiny	25
R104	Jiná a neurčená břišní bolest	24
I481	Přetrvávající (perzistentní) fibrilace síní	24
A099	Gastroenteritida a kolitida neurčeného původu	23
U049	Syndrom akutního respiračního selhání [SARS] NS	22
I480	Paroxysmální fibrilace síní	22

Top „40“ operačních diagnóz v roce 2020

MKN 10	Diagnóza	Počet
M161	Jiná primární koxartróza	372
M171	Jiná primární gonartróza	372
M170	Primární gonartróza, oboustranná	314
M160	Primární koxartróza, oboustranná	313
K802	Kámen žlučníku bez cholecystitidy	165
K409	Jednostranná n.neurč. tříselná kýla bez neprůchodnosti n.gangrény	136
O800	Spontánní porod záhlavím	94
S7200	Zlomenina krčku kosti stehenní; zavřená	89
T840	Mechanická komplikace vnitřní kloubní protézy	86
D259	Leiomyom dělohy NS	83
M2322	Porucha menisku způs.star.poran.; zadní roh vnitř.menisku	80
O829	Porod císařským řezem NS	59
R104	Jiná a neurčená břišní bolest	47
M2321	Porucha menisku způs.star.poran.; přední roh vnitř.menisku	37
N879	Dysplázie hrdla děložního NS	35
D27	Nezhoubný novotvar vaječníku	32
N950	Postmenopauzální krvácení	32
Z470	Následná péče zahr.vynět.kost.dlah.n.jiných vnitř.fixačních pomůcek	31
O021	Zamlklý (nevypuzený) potrat	31
M6534	Skákavý prst [trigger finger]; ruka	31
C509	ZN - prs NS	28
K800	Kámen žlučníku s akutním zánětem žlučníku (cholecystitidou)	28
M172	Pouřazová gonartróza, oboustranná	28
N832	Jiné a neurčené cysty vaječníku	26
N921	Nadměrná a častá menstruace s nepravidelným cyklem	26
M2389	Jiné vnitř.por.kolen.kloubu; NS vaz, meniskus	24
N9524	Nadměrné krvácení v období před menopauzou	24
S7200	Zlomenina krčku kosti stehenní; zavřená	23
I7021	Ateroskleróza končetinových tepen, s gangrénou	23
I839	Žilní městky dolních končetin bez vředu nebo zánětu	22
M162	Koxartróza jako výsledek dysplázie' oboustranná	22
O820	Plánovaný císařský řez	21
K358	Žilní městky dolních končetin bez vředu nebo zánětu	19
K429	Pupeční kýla bez neprůchodnosti nebo gangrény	19
K810	Akutní cholecystitida	18
M750	Adhezivní zánět pouzdra (kapsulitida) ramenního kloubu	18
O020	Ženská neplodnost	15
N830	Folikilární cysta vaječníku	14
S4220	Zlomenina horního konce pažní kosti; zavřená	13
L031	Flegmóna (celulitida) jiných částí končetin	13

2.3. Lékárna

Vedoucí lékárny: *Mgr. Miroslav Gros*

Nemocniční lékárna je zařízením lékárenské péče s odbornými pracovišti. Činnosti lékárny zahrnují jak poskytování komplexní lékárenské péče oddělením a ambulancím nemocnice, tak i jejich pacientům a široké veřejnosti. Směrem k veřejnosti provádí lékárna výdej léčivých přípravků na recepty, výdej a prodej enterální výživy, zdravotnického materiálu, ortopedických, stomických a inkontinenčních pomůcek a také prodej doplňků výživy a léčebné kosmetiky nebo zdravotní obuvi atd. Provádíme a zajišťujeme přípravu širokého spektra individuálně připravovaných léčivých přípravků, včetně sterilních lékových forem s antimikrobní přísadou. Součástí lékárenské péče pro veřejnost je i poskytování poradenské činnosti pod certifikací ČLnK v oblastech: Podpora ve snižování hmotnosti, Pomoc při odvykání kouření, Řešení lékových problémů a Poradenství a péče o pacienty s Alzheimerovou chorobou.

Marketingové aktivity lékárny zaměřené k podpoře prodeje zahrnují nabídku akčního zboží ze společných letáků Jihočeských nemocnic, a.s., slevy na doplňkový sortiment a léky nehrazené ze zdravotního pojištění pro majitele naší Zákaznické karty, nebo možnost bezplatného výjezdu z parkoviště v areálu nemocnice.

Zaměstnanci lékárny aktivně iniciovali přestavbu budovy bývalé vrátnice, kterou schválilo představenstvo Nemocnice Prachatic, a.s. a finančně podpořil zřizovatel nemocnice. V přízemí vznikne nová officína lékárny, která pacientům nabídne více komfortu a potřebného prostoru. Tím se zajistí více soukromí jak při vyzvedávání léků a pomůcek zdravotnické techniky, tak i při poradenské činnosti a bude umožněno lépe nabízet doplňkový sortiment k volnému prodeji. Hlavní vchod do officíny ze strany příjezdové komunikace bude pacienty více motivovat k návštěvě lékárny a svým důstojným vzhledem bude zároveň zpříjemňovat vstup do areálu nemocnice. Výhodou bude i vytvoření několika nových parkovacích míst pro pacienty lékárny.

Pro oddělení a ambulance nemocnice provádí lékárna kompletní zásobování léky a zdravotnickým materiálem, přípravu individuálně připravovaných léčiv a dezinfekce, přípravu sterilních lékových forem s obsahem cytostatik, poradenskou a konzultační činnost apod. V roce 2020 se lékárna významně podílela také na nesnadném zajišťování veškerých ochranných pomůcek a oděvů souvisejících s péčí v době pandemie COVID-19, nebo na zásobování „covidových“ oddělení léky, jako jsou remdesivir, isoprinosin, antibiotika aj. Objem tržeb bez volného prodeje činil v roce 2020 celkem 34 457 tis. Kč včetně DPH.

Pro optimalizaci farmakoekonomiky spolupracuje lékárna s ostatními lékárnami jihočeských nemocnic i s vedením holdingu Jihočeské nemocnice, a.s. Výsledkem této spolupráce jsou Pozitivní listy, společně pro všechny jihočeské nemocnice.

Všichni zdravotničtí pracovníci lékárny dbají na udržení vysoké úrovně své odbornosti, plní podmínky profesních organizací na celoživotní vzdělávání, dva farmaceuti mají specializaci v oboru nemocniční lékárenství a dva jsou v přípravě k ní.

Jeden farmaceut je v přípravě ke specializaci v oboru klinická farmacie. Tato specializace probíhá v rámci projektu IPVZ „Specializační vzdělávání klinických farmaceutů.“(projekt číslo: CZ.03.2.63/0.0/0.0/15_039/0007879)

Projekt je zaměřen na podporu specializačního vzdělávání v oboru klinická farmacie se zaměřením na zajištění většího počtu klinických farmaceutů v České republice. Projekt je financován z Evropského sociálního fondu prostřednictvím Operačního programu zaměstnanosti a je určen pro farmaceuty v přípravě k atestaci z klinické farmacie.



Evropská unie
Evropský sociální fond
Operační program Zaměstnanost

Den lékáren 2020: Z rukou lékárníka, s radou odborníka. Česká lékárnická komora (ČLnK) pořádá 22. ročník tradiční akce Den lékáren, který letos připadá na čtvrtek 18. června. Hlavní část kampaně je věnována představení nezastupitelné role lékárníků a jedinečnosti lékáren. Jejich přínos v rámci zdravotnické péče zdůraznila i koronavirová pandemie: lékárny zůstaly téměř bez výjimky otevřené, pro pacienty standardně zajišťovaly léky i dosavadní poradenství a edukaci v rámci prevence. Letošní Den lékáren provází motto: „Z rukou lékárníka, s radou odborníka. Ve vaší lékárně“. Kampaň pro veřejnost probíhá ve více než 1 300 lékárnách napříč celou ČR, a to od 15. do 21. června 2020.

I prachatická nemocniční lékárna se ve čtvrtek 18. 6. k této akci připojila.



Česká lékárnická
komora

Den lékáren
18. 6. 2020

**Z rukou lékárníka,
s radou odborníka.**

Ve vaší lékárně.



Preskripce dle plátce v roce 2020

POJIŠŤOVNA Kód ZP	RECEPTY		POUKAZY	
	Množství	Kč	Množství	Kč
111	28 767	10 877 359	4 318	1 367 361
201	5 526	2 396 331	1 034	343 583
205	2 295	952 993	435	110 637
207	1 221	436 137	291	87 575
209	3	181	0	0
211	6 852	2 636 107	1 147	386 280
CELKEM	44 664	17 299 108	7 225	2 295 436



3. Úsek obslužných činností - personalistika

vedoucí ekonomického odd.: Ing. Lenka Vávrová

vedoucí personalistka: BBS Lucie Bicanová, DiS

3.1. Průměrné mzdy za rok 2020

Průměrné hrubé měsíční mzdy (včetně dohod) dle kategorií (v Kč)
- srovnání 2019 - 2020

kategorie	2019	2020
lékaři	85 021	99 529
farmaceuti	49 709	56 267
JOP - VŠ	28 322	50 671
všeobecné sestry, porodní asistentky, dětské sestry	36 419	45 434
ostatní zdrav. pracovníci nelékaři s odb. způsobilostí ¹⁾	33 857	41 691
zdrav. pracovníci nelékaři s odb. a special. způsobilostí ²⁾	37 921	36 020
zdrav. pracovníci nelékaři pod odborným dohledem nebo přímým vedením ³⁾	25 927	29 369
THP	32 307	37 584
Dělníci a provozní pracovníci	20 285	22 233

- 1) radiologický asistent, zdravotní laborant, farmaceutický asistent, nutriční terapeut, zdravotnický záchranář, praktická sestra
- 2) fyzioterapeut, odborný pracovník v laboratorních metodách a přípravě léčebných přípravků - laboratorní asistent, radiologický fyzik
- 3) ošetřovatel, sanitář, řidič dopravy raněných a nemocných

Vývoj průměrné mzdy za všechny kategorie (v Kč)

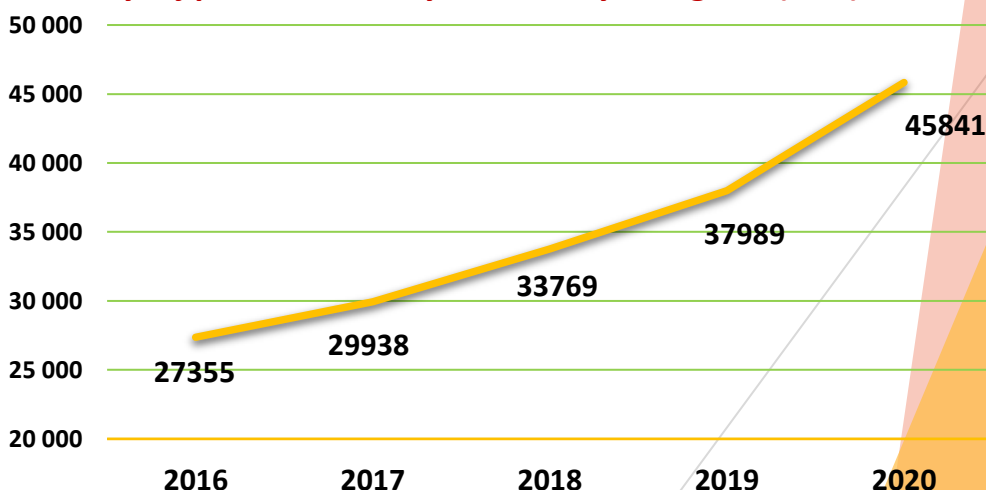

3.2. Počty zaměstnanců za rok 2020

Průměrný přepočtený evidenční počet zaměstnanců na úvazky - srovnání 2019-2020

kategorie	2019	2020
lékaři	50,77	50,32
farmaceuti	4,75	5
JOP - VŠ	5,30	3
všeobecné sestry, porodní asistentky, dětské sestry	127,30	127,97
ostatní zdravotničtí pracovníci nelékaři s odbornou způsobilostí ¹⁾	24,96	33,94
zdravotničtí pracovníci nelékaři s odbornou a specializační způsobilostí ²⁾	8,16	11,18
zdravotničtí pracovníci nelékaři pod odborným dohledem nebo přímým vedením ³⁾	54,69	51,29
THP	30,67	33,42
Dělníci a provozní pracovníci	70,87	71,87
CELKEM	377,47	387,99

- 1) radiologický asistent, zdravotní laborant, farmaceutický asistent, nutriční terapeut, zdravotnický záchranář, praktická sestra
- 2) fyzioterapeut, odborný pracovník v laboratorních metodách a přípravě léčebných přípravků - laboratorní asistent, radiologický fyzik
- 3) ošetřovatel, sanitář, řidič dopravy raněných a nemocných

Struktura zaměstnanců podle pohlaví v roce 2020

(stav k 31.12.2020)

■ muži ■ ženy

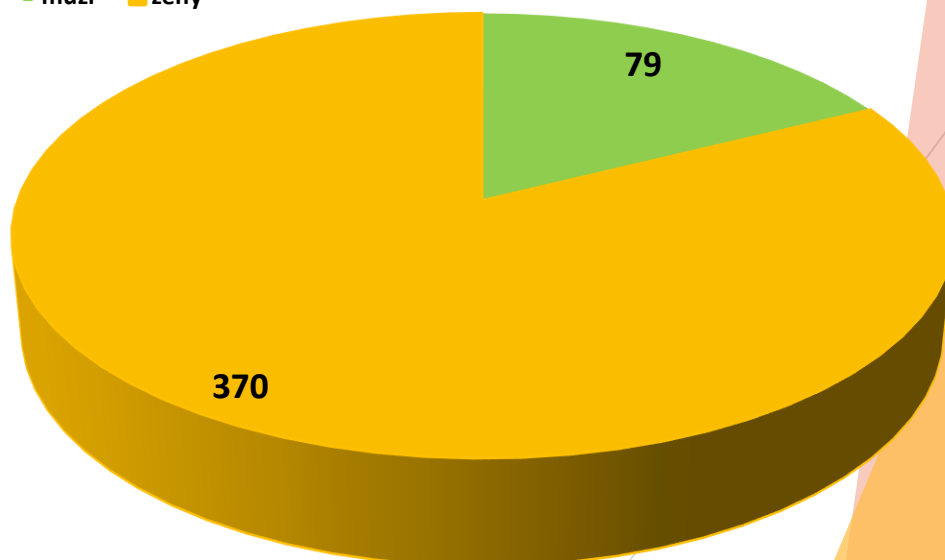

Věkový průměr zaměstnanců podle kategorií k 31.12.2020 vč. mateřských a rodičovských

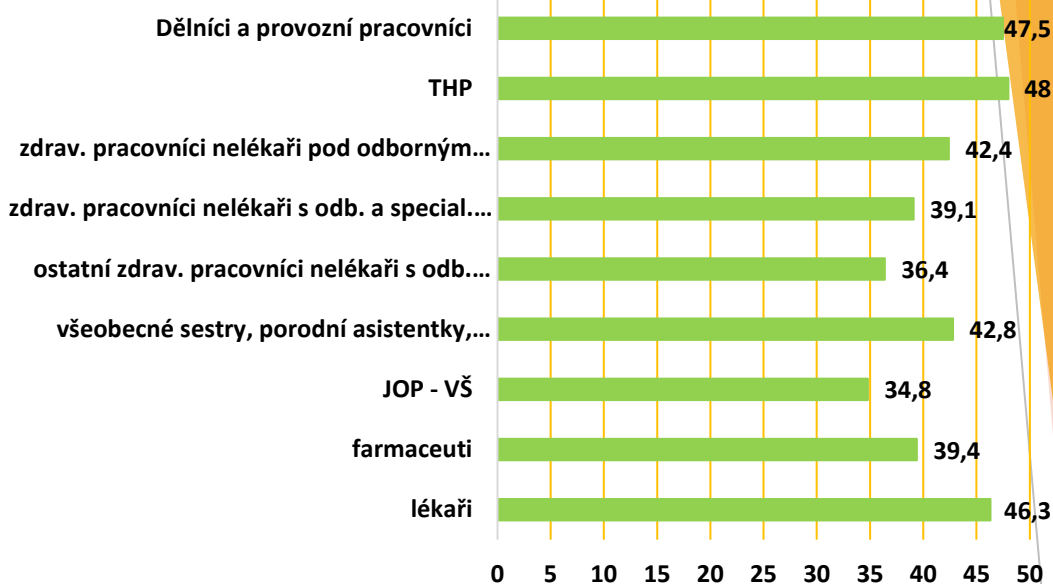

Vznik a rozvázání pracovního poměru v roce 2020 u jednotlivých kategorií ukazuje následující tabulka:

kategorie	nástupy	výstupy
lékaři	5	8
farmaceuti	0	0
JOP - VŠ	0	0
všeobecné sestry, porodní asistentky, dětské sestry	13	16
ostatní zdrav. pracovníci nelékaři s odbornou způsobilostí ¹⁾	6	6
zdrav. pracovníci nelékaři s odbornou a specializační způsobilostí ²⁾	2	1
zdrav. pracovníci nelékaři pod odborným dohledem nebo přímým vedením ³⁾	25	18
THP	4	1
Dělníci a provozní pracovníci	19	14
CELKEM	74	64

- 1) radiologický asistent, zdravotní laborant, farmaceutický asistent, nutriční terapeut, zdravotnický záchranář, praktická sestra
- 2) fyzioterapeut, odborný pracovník v laboratorních metodách a přípravě léčebných přípravků - laboratorní asistent, radiologický fyzik, JOP SŠ, zdravotně sociální pracovník
- 3) ošetřovatel, sanitář, řidič dopravy raněných a nemocných

4. Úsek oblužných činností - ekonomika

vedoucí finanční účtárny: Ing. Lenka Vávrová

4.1. Náklady, výnosy, hospodářský výsledek (v tis. Kč)

ROK	výnosy	INDEX	náklady	INDEX	HV
2017	326 745	111,98	325 263	111,67	1 482
2018	353 132	108,08	352 590	108,4	542
2019	386 169	109,36	385 539	109,34	630
2020	459 412	118,97	455 407	118,12	4 005

4.2. Movitý a nemovitý majetek (brutto hodnoty v tis. Kč vždy k 31. 12.)

	2018	2019	2020
Nemovitý majetek	406 937	426 354	431 464
- z toho budovy a stavby	403 102	422 519	427 629
Movitý majetek	202 670	213 058	234 651
- z toho - hmotný	182 724	195 198	214 655
- nehmotný	7 367	6 181	8 991
- drobný	12 579	11 679	11 005
Oceňovací rozdíl k nabytému majetku	4 131	4 115	4 115
Nedokončený DHM	1 369	3 112	2 827
Poskytnuté zálohy na DHM	0	42	92

4.3. Jednotlivé položky nákladů (v tis. Kč)

položky nákladů	2017	2018	2019	2020
Léky	12 882	12 483	12 780	15 250
Krev	3 114	3 500	3 214	3 719
SZM	39 671	40 714	42 035	51 142
Ostatní nákupy	10 885	11 517	12 779	13 317
Plyn, el. energie, voda	7 540	7 750	9 306	9 103
Prodané zboží	29 295	31 207	32 988	30 769
Opravy	6 390	6 791	6 730	6 812
Ostatní služby	7 330	9 492	10 153	12 139
Osobní náklady	187 154	208 181	234 026	286 372
Odpisy + zůstatková cena	18 107	18 702	19 583	20 719
Ostatní	2 895	2 253	1 945	6 065
NÁKLADY CELKEM	325 263	352 590	385 539	455 407

4.4. Jednotlivé položky tržeb (v tis. Kč)

položky tržeb	2017	2018	2019	2020
Tržby VZP	178 417	194 059	211 909	240 537
Tržby ostatních zdravotních pojišťoven	79 620	89 611	99 956	114 341
Tržby za prodané zboží	35 383	37 550	39 423	36 701
Ostat. hlavní činnost	7 639	6 527	5 976	5 155
Nájemné	2 897	2 869	2 906	2 992
Stravné	3 015	2 855	2 795	3 168
Ostatní	11 561	10 923	13 440	45 836
Dotace zřizovatele	7 190	7 649	8 500	9 500
Regulační poplatky	1 023	1 089	1 264	1 182
TRŽBY CELKEM	326 745	353 132	386 169	459 412
Hospodářský výsledek	1 482	542	630	4 005

4.5. Hospodářský výsledek a rozdělení

HOSPODÁŘSKÝ VÝSLEDEK	k 31.12.2020
Hospodářský výsledek před zdaněním	4 256 327,94
Daň ze zisku	0
Odložená daň	250 922,47
Hospodářský výsledek k rozdělení	4 005 405,47
Rozdělení zisku - přiděl rezervnímu fondu	200 270,27
- přiděl sociálnímu fondu	600 810,82
- krytí neuhrazené ztráty minulých let	1 335 547,27
- nerozdělený zisk minulých let	1 868 777,11

4.6. Sociální fond

ZDROJE	KČ
Stav k 01. 01. 2020	7 289,51
Příděl ze zisku	94 547,08
Splátka sociálních půjček	64 700,00
SF - kultura, vzdělávání apod.	59 580,00
PLATBY DO SOC. FONDU CELKEM	218 827,08
Čerpání - zájezdy, tábor	68 350,00
- sociální půjčky	6 000,00
- setkání bývalých zaměstnanců	0,00
- ples nemocnice, večírek zaměst.	0,00
- tělovýchova a sport	0,00
- vzdělávání (jazyky)	42 000,00
- poukázky ÚL	0,00
ČERPÁNÍ CELKEM	116 350,00
Zůstatek k 31. 12. 2020	109 766,59

Z našich akcí...



**9. SPOLEČENSKÝ PLES
PRACHATICKÉ NEMOCNICE
- únor 2020**



Z našich akcí...



**PŘEDVÁNOČNÍ KOMORNÍ
SETKÁNÍ ZAMĚSTNANCŮ
NEMOCNICE
- Prosinec 2020**



4.7. Smluvní vztahy se zdravotními pojišťovnami

Název zdravotní pojišťovny	Výnosy v Kč	Podíl na výnosech v %
Česká průmyslová ZP	18 216 070,48	5,08
Oborová ZP zaměstnanců bank a poj.	9 941 485,55	2,77
Revírní bratrská pokladna, ZP	332 953,33	0,09
Vojenská ZP ČR	44 645 300,93	12,45
Všeobecná ZP ČR	240 536 703,00	67,06
Zaměstnanecká pojišťovna Škoda	19 741,02	0,01
Zdravotní pojišťovna MV ČR	41 185 632,37	11,48
Výnosy z hlavní činnosti mimo ZP	3 827 048,04	1,07
CELKOVÝ SOUČET	358 704 934,72	100

4.8. Stav pohledávek vůči zdravotním pojišťovnám (k 31.12. v tis. Kč)



Česká průmyslová
zdravotní pojišťovna

pojišťovna	2018	po lhůtě	2019	po lhůtě	2020	po lhůtě
VZP	17 927	0	19 061	0	1 433	0
VoZP	1 913	0	4 026	-1 212	717	0
ZPMV	3 006	0	3 353	0	6 772	0
OZP	536	0	743	2	23 393	0
ČPZP	1 284	0	1 499	0	3 605	0
Ostatní	1	0	49	0	161	0
CELKEM	24 667	0	28 731	-1 210	36 081	0

4.9. Investice

Celkový objem investic roce 2020 činil 32 929 tis. Kč,
z toho použity:

- Vlastní zdroje ve výši 12 069 tis. Kč
- Kapitál od JČK ve výši 14 842 tis. Kč
- Dar 1 248 tis. Kč
- Dotace (IROP) 4 770 tis. Kč

1. Nehmotný majetek

a) **Pořízeny v rámci dotačního projektu IROP** - výzva č. 26
Modernizace NIS v Nemocnici Prachatice, a.s.

Název položky majetku	Hodnota Před Dotací (v tis.Kč)	Celková částka k zařazení (v tis.Kč)
Lékové WF, Elektronická ošetřovatelská a zdravotnická dokumentace a dokumentace v laboratorních provozech, eNeschopenka, Mobilní vizita, eRecept, Sdílení zdravotnické dokumentace se složkami IZS	4 506	676
Celkem	4 506	676

b) **Pořízeny výhradně z vlastních zdrojů:**

- Sophos Intercept 758 tis. Kč
- SQL SvrStdCore2019 613 tis. Kč
- ShiftMaster 198 tis. Kč

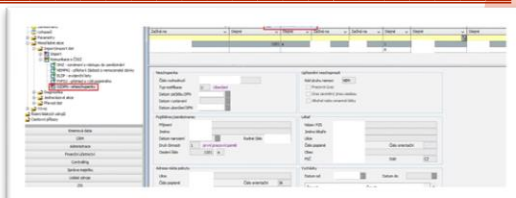
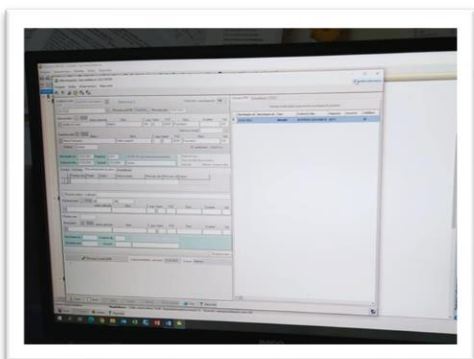

2. Hmotný majetek

2.1. Budovy a stavby

Budovy a stavby - celkový objem investic 5 110 tis. Kč z toho nejvýznamnější byla rekonstrukce budovy trafostanice při umístění nových dieselagregátů v hodnotě 4 422 tis. Kč.

2.2. Hmotné movité věci a jejich soubory

a) Pořízeny v rámci dotačního projektu IROP - výzva č. 26 „Modernizace NIS v Nemocnici Prachatice, a.s.“

Název položky majetku	Hodnota před dotací (v Kč)	Celková částka k zařazení (v Kč)
Archivační úložiště, mobilní čtečky, tiskárny patientských štítků	1 173	283
Celkem	1 173	283

b) Pořízeny výhradně z vlastních zdrojů:

- Dieselagregáty /2ks/ 6 262 tis. Kč
- Operační stůl /2 ks/ 3 716 tis. Kč
- Detekční přístroj GENEXPERT 1 198 tis. Kč
- Ultrazvukový přístroj CANON 687 tis. Kč
- Multikára - modernizace 575 tis. Kč
- Izolátor nukleonových kyselin 471 tis. Kč
- Termocycler 339 tis. Kč
- Inkubátor novorozenecký 332 tis. Kč



nový dieselagregát



nové operační stoly

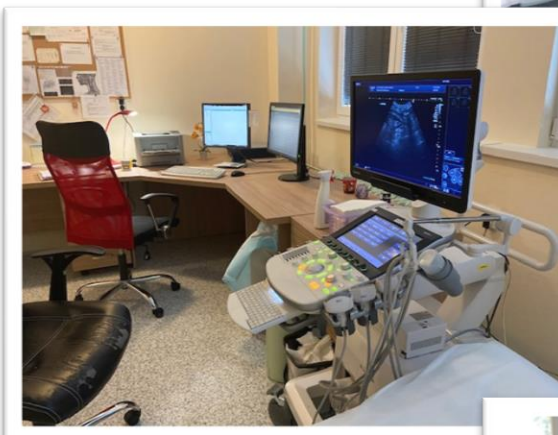

*nové ultrazvukové
pracoviště*

*novorozenecký inkubátor
SHELLY SI-610-1*

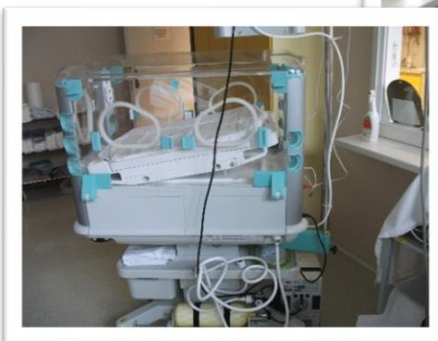

*přístroj GeneXpert
Systém IV*



Slavnostní otevření urgentního příjmu - 6.1.2020

Jihočeské nemocnice, a.s.

OFICIÁLNÍ TISKOVÁ ZPRÁVA

Dne 3. ledna 2020 v Prachaticích

Nemocnice Prachatice, a.s. dokončila přístavbu urgentního příjmu

Nová interní ambulance, interní příjmová ambulance, infuzní stacionář, dětská pohotovostní ambulance, dva lékařské pokoje pro ortopedii a dospávací pokoj pro provoz operačních sálů... To vše najde místo v nové přístavbě mezi chirurgickou ambulancí a radiodiagnostickým oddělením Nemocnice Prachatice, a.s. Slavnostní zahájení provozu v nových prostorách se uskutečnilo v pondělí 6. ledna 2020 za účasti hejtmanky Jihočeského kraje Mgr. Iwany Stráské.

„Na jednom místě v nemocnici tak budou všechny potřebné odbornosti pro řešení urgentních stavů pacientů a jejich příjmů - jak chirurgická, tak interní a dětská příjmová ambulance, moderně vybavená biochemická a hematologická laboratoř i radiodiagnostické oddělení s CT, rentgeny a ultrazvuky,“ vyjmenovává předseda představenstva Nemocnice Prachatice, a.s. Mgr. Michal Čarvaš, MBA.

Dle jeho slov se jedná o malý urgentní příjem pro potřeby okresní nemocnice doplněný infuzním stacionářem, kam budou moci pacienti chodit dopoledne i odpoledne na své infuze. To uleví personálu na lůžkových stanicích, který se dosud o tyto pacienty staral.

„Věřím, že se personálu i pacientům bude v novém prostředí líbit a uvítají tak další zlepšení kvality a komfortu v prachatické nemocnici,“ dodává hejtmanka Mgr. Ivana Stráská.

Stavba, jejíž zhotovitelem byla firma STAVOPLAST KL spol. s r.o., Stachy, trvala 10 měsíců. Stála 16,8 mil. s DPH, z toho 12,8 mil. korun přispěl Jihočeský kraj, zbytek financovala nemocnice.



5. Úsek obslužných činností - provoz

vedoucí oddělení: Ing. Jan Švík

5.1. Odpadové hospodářství

Nemocniční i celkový objem odpadu se oproti předchozím letům znovu výrazně navýšil, což je patrné z grafu, který ukazuje objem odpadu za roky 2017 - 2020.

V roce 2020 došlo k navýšení hlavně u infekčního nemocničního odpadu, a to o více než 7 t. U ostatního odpadu došlo k navýšení hlavně u stavebního a demoličního odpadu z důvodu rekonstrukcí a stavebních úprav na jednotlivých stanicích.

Odpad za období 2017 - 2020 (v t)

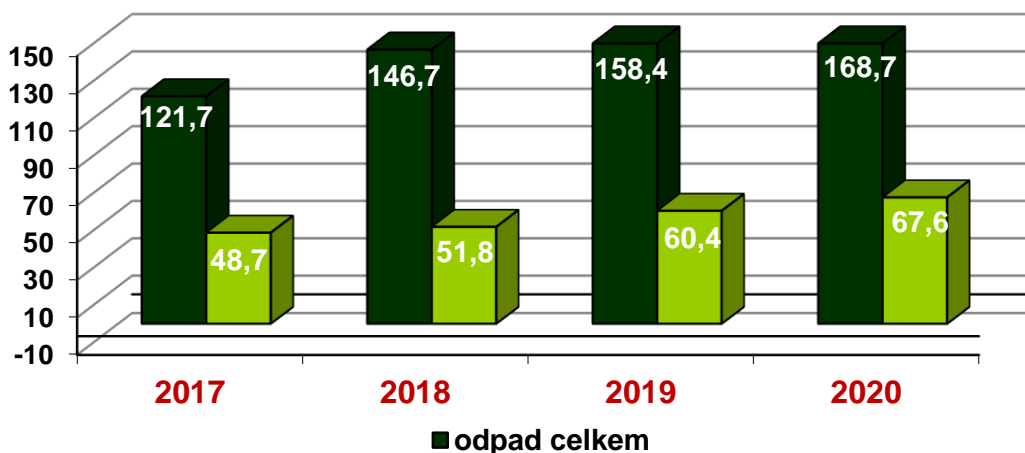

5.2. Stravovací provoz

Stravovací provoz je samostatná budova, která je s ostatními částmi nemocnice propojena suterénními chodbami. Provoz splňuje hygienické požadavky dané zákony a vyhláškami.

V kuchyni je pacientům nemocnice připravováno 18 druhů diet v 5-ti technologických nákladech, tj. snídaně, přesnídávky, obědy, svačiny, večeře a druhé večeře. Provoz také připravuje občerstvení pro autotransfuze a sondy pro gastrointestinální výživu.

Pro zaměstnance nemocnice je zajištěno závodní stravování a možnost výběru ze 4 druhů jídel (výběr, dieta č. 3, dieta č. 4 a dieta č. 6). Teplé večeře byly v roce 2020 připravovány pouze v omezeném množství z důvodu nedostatku personálu stravovacího provozu.

Na jednotlivá oddělení je rozvoz pokrmů zajišťovaný tzv. tablet systémem. Manipulaci s těžkými finesami po všech odděleních zajišťuje elektrický tahač, který je schopen vézt několik přepravních skříní najednou.

Hospodaření ve stravovacím provozu ukazuje následující tabulka:

	2017	2018	2019	2020
Průměrná cena (bez DPH) surovin na 1 oběd	20,80	20,60	21,74	22,46
Počet zhotovených jídel - pro zaměstnance	53 581	49 686	45 635	43 538
Počet lůžkodnů - stravování pacientů	39 867	38 915	39 822	34 459
Průměrný počet priprav. obědů na 1 den vč. SO, NE a SV	376	352	342	326
z toho:				
- pro zaměstnance	141	136	123	117
- pro cizí	120	110	109	113



5.3. Prádelna

Nemocniční prádelna je samostatnou budovou v areálu nemocnice, která je s ostatními provozy a odděleními nemocnice propojena suterénními chodbami. Disponuje nejmodernějšími technologiemi a zcela novými pračkami.

V nemocniční prádelně je kromě praní zajišťováno i žehlení a opravy veškerého nemocničního prádla, včetně uniforem a ochranných oděvů zaměstnanců nemocnice. Dále se pere a žehlí prádlo pro řadu externích zákazníků, kterými jsou ordinace soukromých lékařů, domovy mládeže, hotelové provozy a další zařízení.

Celkový objem vypraného prádla za rok 2020 byl 165 196 kg prádla, z toho pro nemocnici bylo vypráno 111 851 kg, pro externí zákazníky 53 345 kg. V průměru se za jeden den vypralo a vyžehlilo 658 kg prádla, z toho pro externí zákazníky 213 kg.

Objem vypraného prádla dle zákazníků v období 2017 - 2020 (v kg)

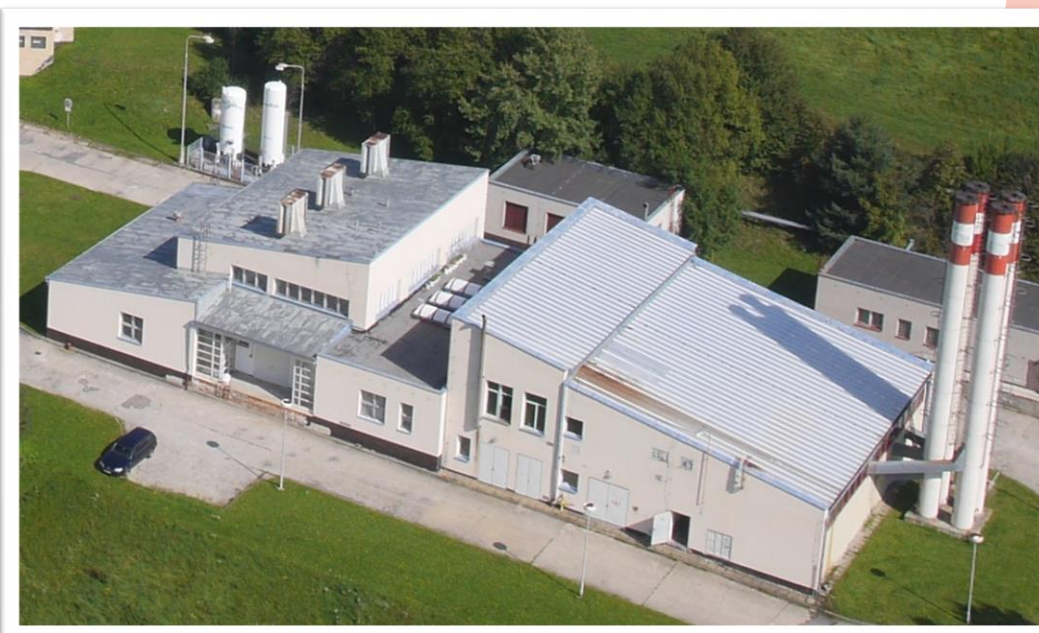
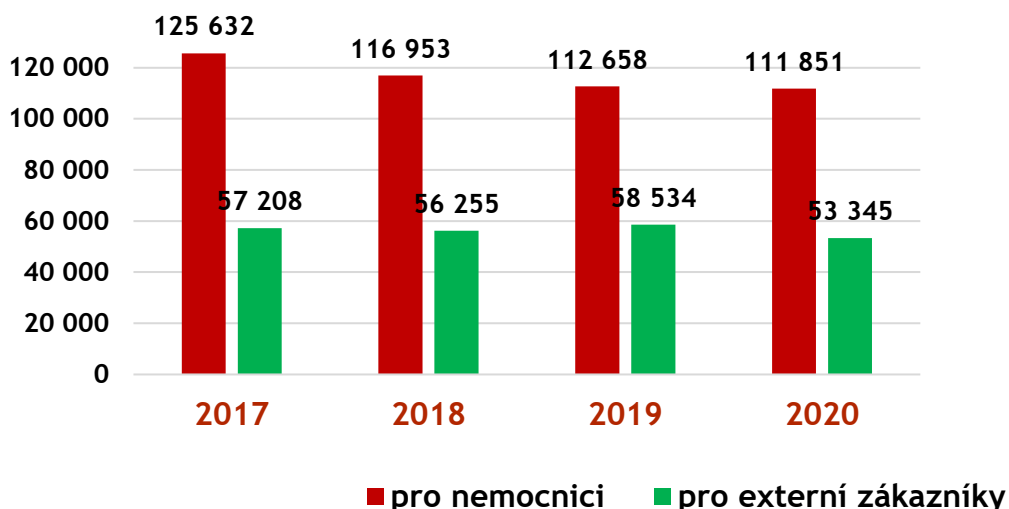

5.4. Dopravní zdravotní služba

Nemocnice svými sanitními vozidly zajišťuje dopravu nemocných, raněných a rodiček, včetně převozu a odvozu biologického materiálu pro celé spádové území okresu Prachatice. Celkem disponuje devíti sanitními vozy, z toho 2 vozidla slouží jako rezervní. V roce 2020 najelo jedno sanitní vozidlo za 1 měsíc v průměru celkem 4 175 km s průměrnou tržbou na 1 ujetý km 20,85 Kč.

Oproti roku 2019 došlo k nárůstu najetých km, a to o 16 340 km, při snížení počtu přepravených pacientů (snížení o 834). Důvodem byla přeprava covidových pacientů pouze po jednom ve voze.

Celkový počet najetých kilometrů za období 2017 - 2020

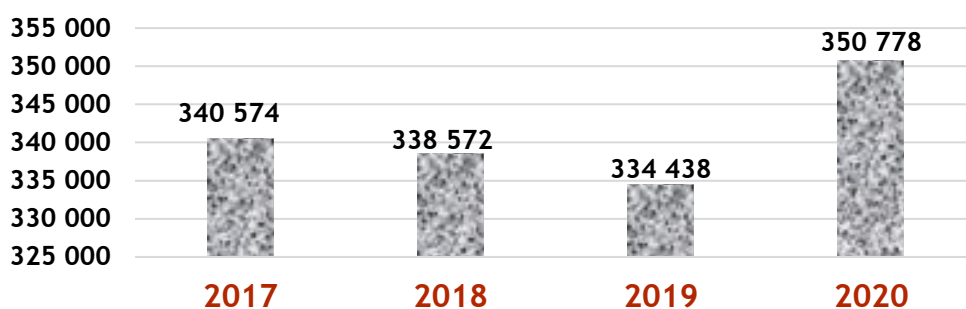

5.5. Ostatní doprava

Kromě zdravotní dopravní služby zajišťuje dopravní provoz nemocnice i dopravu veškeré hospodářské činnosti jako je rozvoz obědů externím zákazníkům, rozvoz vypraného prádla, odvoz papírového a ostatního odpadu, převozy nábytku, drobných nákupů atd. K těmto účelům jsou využívány dva osobní vozy zn. Škoda a nákladní vůz Avia.

V období zimy je využíván vůz multikáry a víceúčelového traktůrku k úpravě komunikací, tzn. posyp a pluhování v celém areálu nemocnice. V letních měsících se tento traktůrek naopak využívá k úpravě travních ploch a sečení trávy. Na podzim pak zase pomáhá při sběru listů ze stromů.

5.6. Areál nemocnice

Areál nemocnice představuje komplex několika budov v udržované zeleni. Údržbu ploch, zeleně, stromů, keřů a květinových záhonů zajišťují mimo veškeré hospodářské činnosti dva zaměstnanci provozně technického oddělení. Jejich náplní práce je ve vegetační době celková údržba zeleně a dřevin v areálu nemocnice. V létě udržují plochy, sekají trávu, na podzim dělají řez stromů, sklízí listí, v zimních měsících pak odklízejí sníh a udržují sjízdnost komunikací v areálu nemocnice.

Během celého roku pak udržují celoroční úpravu areálu, která zahrnuje komplexní zahradnické práce u hlavního vstupu, ale i v jednotlivých atriích budov či v zadních částech areálu u prádelny a kotelny nemocnice. V náplni práce mají tito pracovníci i údržbu zeleně a sekání trávy na zahradě firemní mateřské školky.





5.7. Parkování v areálu nemocnice

V areálu nemocnice je pro pacienty a zaměstnance celkem 170 parkovacích míst.

Před nemocnicí mimo vlastní areál je u bytového domu dalších 65 míst, takže celková kapacita k parkování je 235 míst.

Držitelé invalidní průkazky, pacienti, kteří jedou na hemodialýzu a také ti, kteří nakoupili volně prodejný sortiment v nemocniční lékárně v hodnotě nejméně 300 Kč, mají parkování zdarma. Pacienti, kteří přijedou vozem do nemocnice a jsou na delší dobu hospitalizováni, hradí za celý tento pobyt v nemocnici jednorázové parkovné 50 Kč.

Zaměstnanci mají vjezd povolen na předplacenou roční parkovací bezkontaktní kartu a parkují v zadním prostoru areálu, kde je zaměstnanecké parkoviště s kapacitou 45 míst.

V roce 2020 klesly celkové tržby za parkování, vzhledem ke koronavirové situaci, kdy byla na čas zastavena operativní i ambulantní péče a po výraznou část roku i zakázané návštěvy u pacientů, o částku téměř 33 tisíc Kč. V roce 2020 činily tržby za parkování 219 182 Kč bez DPH.



5.8. Bytové hospodářství

Prachatická nemocnice v roce 2020 disponovala 41 služebními byty, z toho 17 bytů se nachází v bytovém domě v Nemocniční ulici, 5 bytů v Horní ulici a celkem 19 bytů v areálu nemocnice.

Tržby za ubytování, včetně služeb činily v roce 2020 celkem 1 673 tisíc Kč, což je o 66 tis. Kč více, než v roce předchozím.

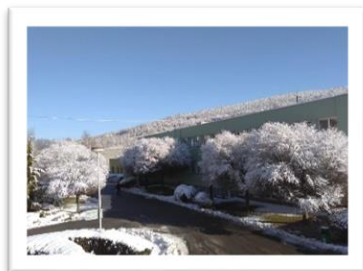

5.9. Středisko úklidu

K provoznímu odboru patří také samostatné pracoviště úklidu. Zajišťuje kompletní úklid všech oddělení a provozů nemocnice. Náklady na úklid rok od roku stoupají, což je patrné z přiloženého grafu. Oproti roku 2019 vzrostly náklady na úklid o 73 tis. Kč.

**Celkové náklady oddělení úklidu
za období 2017 - 2020**

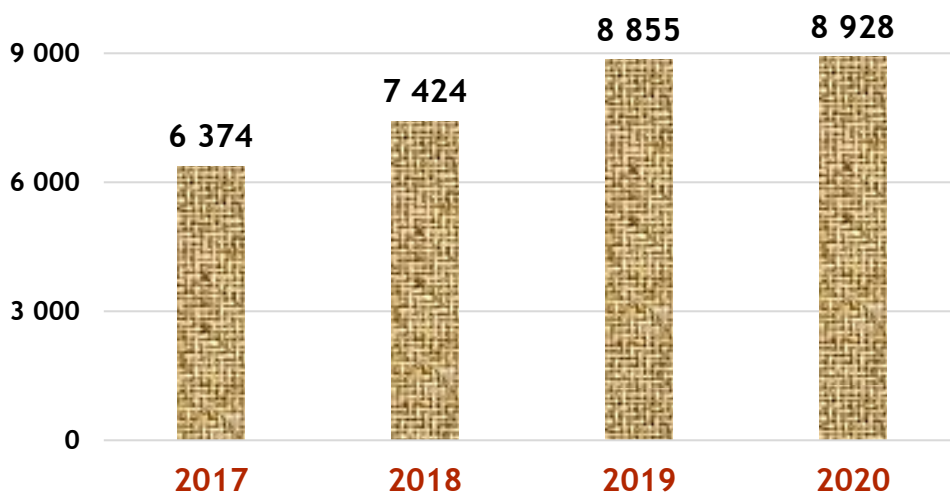

5.10. Recepce

Ve vstupní hale hlavní budovy nemocnice se nachází recepce s nepřetržitým provozem. Pracovníci recepce zabezpečují telefonická spojení pro jednotlivá oddělení nemocnice, podávají orientační informace pacientům, příchozím návštěvám i hostům. Sledují a dálkově ovládají bezpečnostní kamerový systém, automatické závory u vjezdu do areálu a řeší havarijní situace v případě požáru či ohlášení hromadného neštěstí.

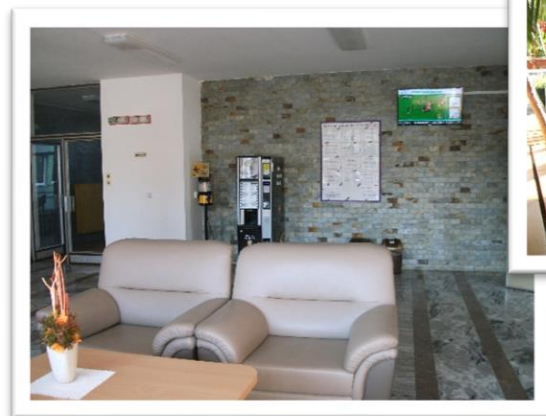
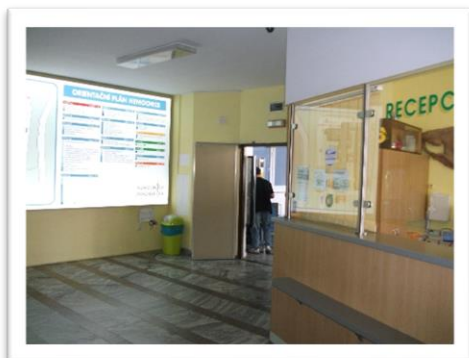

5.11. Energetika

5.11.1. Elektrická energie vedoucí energetik: Zdeněk Kott

Dodávka elektřiny pro nemocnici je zajištěna zčásti odběrem z distribuční soustavy VN 22 kV přes vlastní trafostanici a zčásti z vlastních dvou kogeneračních jednotek TEDOM Cento 100.

Celková spotřeba elektřiny v r. 2020 byla 1 266 MWh. Z toho 663 MWh bylo odebráno z distribuční soustavy od dodavatele Pražská plynárenská, a.s. a 603 MWh bylo dodáno z vlastních dvou kogeneračních jednotek. Na spotřebu elektřiny má vliv zejména energetická náročnost zdravotnických přístrojů a ostatního technického vybavení nemocnice. Oproti předchozímu roku se spotřeba elektřiny v r. 2020 snížila o 38 MWh, tj. o 3 %. Nákupní ceny elektřiny jsou pravidelně soutěženy v rámci centralizovaného nákupu na komoditní burze, a to vždy na následující 2 roky. V r. 2020 byla vybrána na příští období r. 2021 - 2022 společnost Pražská Plynárenská, a.s., která byla dodavatelem elektřiny i v období r. 2019 - 2020. V příštím smluvním období budou ceny elektřiny nově určovány postupnými fixacemi a lze očekávat výraznější snížení nákladů na elektřinu oproti r. 2020.

Pro případy výpadků v dodávce elektřiny má nemocnice k dispozici vlastní záložní zdroje - dva dieselagregáty.

Porovnání odběru elektrické energie od Pražské plynárenské, a.s. a výroby z vlastních KJ za období 2017 - 2020 (v MWh)

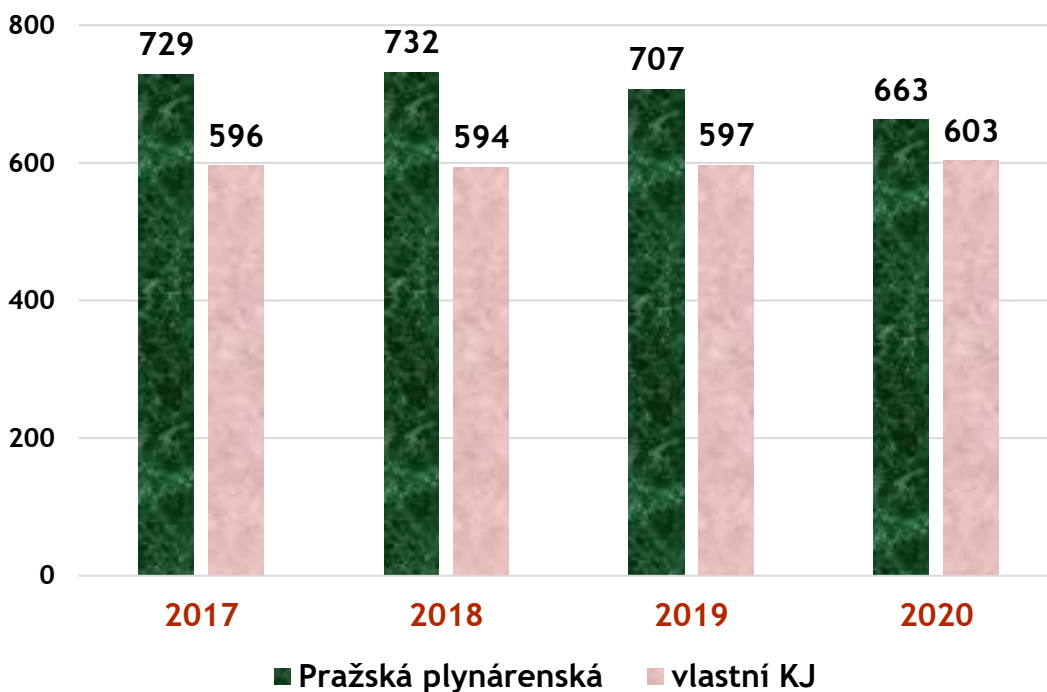

Vývoj spotřeby elektrické energie za období 2017 - 2020

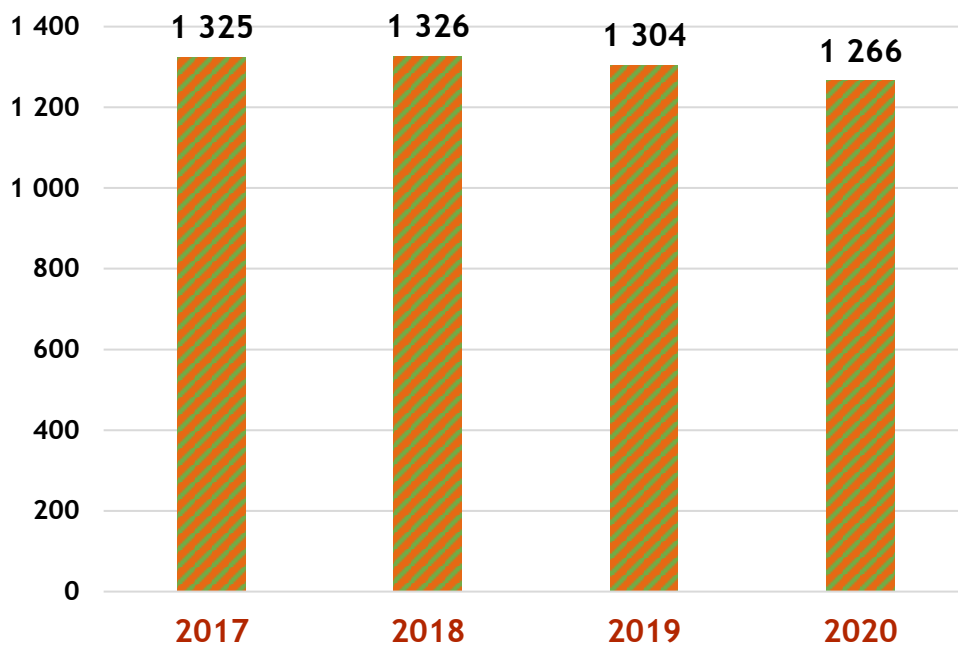

*vlastní kogenerační
jednotky zn. TEDOM*

V r. 2020 byla provedena stavební oprava objektu trafostanice a výměna obou zastaralých původních dieselagregátů.

Objekt trafostanice dostal novou fasádu, byla provedena oprava a nátěry vstupních vrat a dveří, oken, vnitřních stěn, podlah, stropu, včetně úprav prostupů pro technologická vedení.

Namísto původních dvou dieselagregátů ČKD s motory LIAZ o výkonu 2x 200 kVA byly instalovány nové dva dieselagregáty JCB s motory Volvo o výkonu 2x 275 kVA.

K novým dieselagregátům byla doplněna nová vzduchotechnika a odvod spalin, byly provedeny související úpravy elektroinstalace, včetně úprav a doplnění další navazující technologie pro zajištění bezpečného provozu dieselagregátů.

Náklady na stavební úpravy a výměnu dieselagregátů byly celkem 10,6 mil. Kč.



*původní stav trafostanice,
staré dieselagregáty*



*stav trafostanice po rekonstrukci,
nově osazené DS*

5.11.2. Zemní plyn

Nemocnice má vlastní plynovou kotelnu, ve které jsou instalované dva zdroje tepla. Prvním zdrojem jsou tři plynové kotle - parní kotel Roučka Slatina VSP 1,6 pro technologii v prádelně, teplovodní kotel Roučka Slatina VVP 1600 l s kombinovaným hořákem na zemní plyn/LTO (jako záložní zdroj) a teplovodní kotel Viessmann Vitoplex 200 SX2A. Teplovodní kotle slouží k ohřevu teplé a užitkové vody pro celý areál nemocnice, včetně ubytovny a školky. Celkový příkon prvního zdroje (tj. tří plynových kotlů) je 4,84 MW.

Druhým zdrojem jsou dvě kogenerační jednotky TEDOM Cento 100 pro kombinovanou výrobu tepla a elektřiny. Celkový příkon druhého zdroje (tj. dvou kogeneračních jednotek) je 0,507 MW.

Spotřeba plynu v r. 2020 byla 3 893 MWh (364 534 m³), tj. oproti r. 2019 nižší o 59 MWh (4 884 m³). Hlavní vliv na vývoj spotřeby plynu má zejména provoz plynové kotelny v závislosti na klimatických podmínkách.

Nákupní ceny plynu jsou pravidelně soutěženy v rámci centralizovaného nákupu na komoditní burze, a to vždy na následující 2 roky. V r. 2020 byla vybrána na příští období r. 2021 - 2022 společnost Pražská Plynárenská, a.s., která byla dodavatelem plynu i v období r. 2019 - 2020. V příštím smluvním období budou ceny plynu nově určovány postupnými fixacemi a lze očekávat výraznější snížení nákladů na plyn oproti r. 2020.

Vývoj spotřeby zemního plynu za období 2017 - 2020 (v m³)

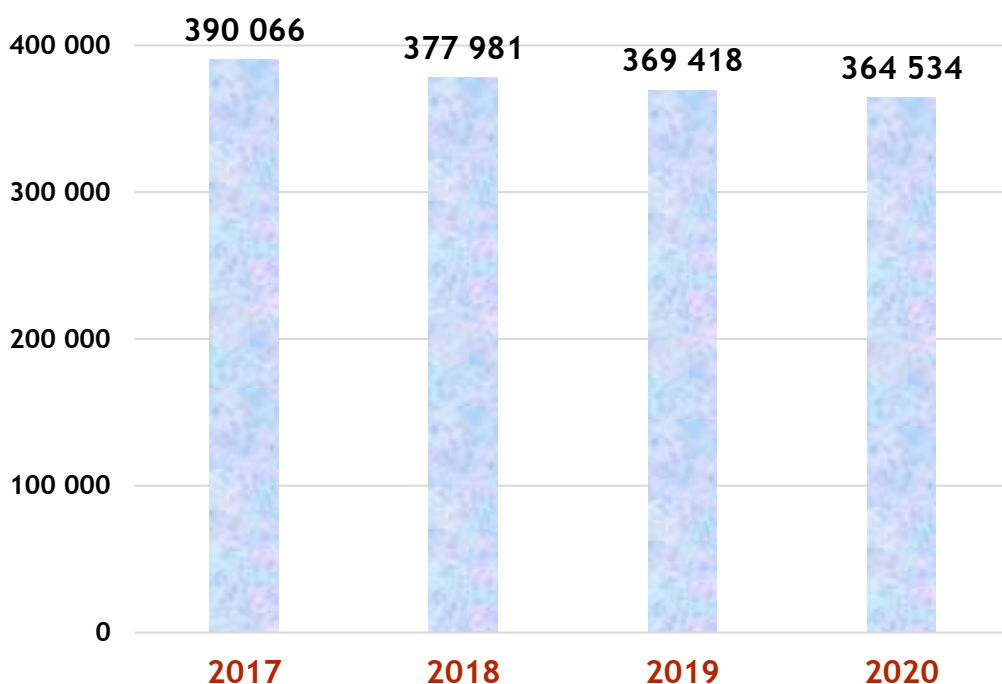

5.11.3. Voda

Složité rok 2020 se projevil i ve spotřebě vody v nemocnici. Z důvodu uzavření některých ambulancí a oddělení a menší obloženosti lůžek byla i menší spotřeba vody. Odběr vody od firmy ČeVaK byl o 1 315 kubíků menší, čímž v součtu se spotřebou z vlastních vrtů činila spotřeba vody za rok 2020 celkem 19 819 m³. Celkové snížení oproti roku předchozímu je 1 377 m³.

Vývoj spotřeby vody od roku 2017 ukazuje následující přehled:

Vývoj spotřeby vody za období 2017 - 2020 (v m³)

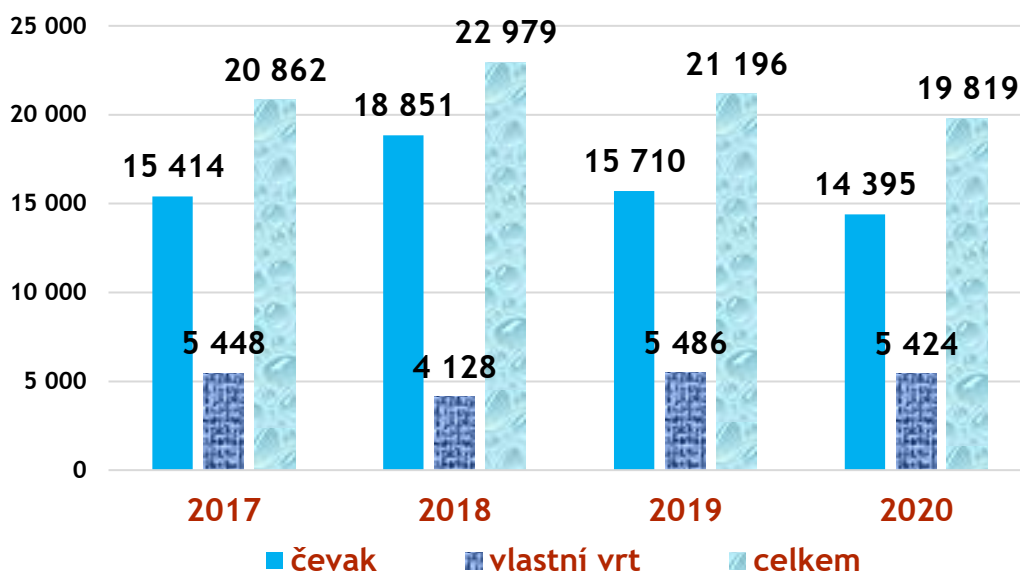

5.12. Ostatní referáty

5.12.1. BOZP a PO

technik: Petr Svoboda

BOZP

Prověrky BOZP a PO byly provedeny v uplynulém roce v devatenácti úsecích nemocnice ve spolupráci s LOK a vedoucími jednotlivých pracovišť. V průběhu kontroly pracovišť nebyly zjištěny viditelné závady. Drobné nedostatky byly napraveny hned v průběhu kontrol. K zdárnému provedení prověrek musel revizní technik nemocnice provést přes 1 000 revizí a zajistit opravy nalezených závad. Jednalo se o revize zdravotnických a obslužných odd., zdvihacích a patientských lůžek, gynekologických a rehabilitačních stolů, elektrostaticky vodivých podlah a bakteriocidních zářičů, strojů a přístrojů zdravotnických, rehabilitačních, technických, prádelenských, kuchyňských, prodlužovacích přívodů a ručního el. nářadí a spotřebičů. Bezpečnostním technikem nemocnice bylo proškoleno několik set zaměstnanců při vstupních, periodických a mimořádných školeních BOZP a PO a elektro a plyn. Přičemž počet vstupních školení byl několikanásobně vyšší z důvodu přibírání zaměstnanců na výpomoc v období pandemie. Na preventivní prohlídky bylo vypsáno a odesláno bezpečnostním technikem 187 zaměstnanců nemocnice.

V srpnu byla provedena kontrola BOZP a PO inspektorkou OSZS ČR, se zaměřením na 17 kontrolních dokumentací a kontrolu odd., s výsledkem: není navrhováno žádné opatření, zaměstnavatel postupuje v souladu s právními předpisy.

V roce 2020 byly zaznamenány 2 uznané pracovní úrazy s pracovní neschopností a 5 uznaných úrazů bez pracovní neschopnosti.



Požární ochrana

V roce 2020 nedošlo v nemocnici k žádnému požáru. Avšak požární hlídka pod vedením požárního technika zasahovala v několika desítkách případů. Jednalo se o sepnutí požárních čidel zakouřením, chemickými výpary, vlhkostí, stavebními pracemi, přeseknutím nebo přerušením vedení, stiskem požárního tlačítka, roztřesením ústředn pracovními stroji - sbíječkami a pilou na beton za zdí ústředn, apod. Všechny tyto události byly vyřešeny včas na místě, aby nemuseli být přivolány jednotky PO. Nadále byly prováděny předepsané požární kontroly - např. požárních ústředn, požárních klapek, požárních vodovodů, hasicích přístrojů, požárních dveří, požárních prostupů, požárních ventilátorů, diesel generátorů, spalinových cest, nouzových osvětlení, evakuačních výtahů apod.

Také byla provedena výměna diesel generátorů za nové výkonnější, s mnohými vypínáními nemocnice při přepojování kabelů a rozvaděčů. Rovněž byla obnovena fasáda budovy trafostanice a dieselů.

Taktéž bylo provedeno požární zabezpečení vestavby nové kantýny a pracuje se na přestavbě uvnitř OKB. Nejsložitější akcí je přestavba vrátnice na lékárnu, neboť se v objektu stále při stavebních pracích, provozuje 5 požárních ústředn, telefonní ústředna, rozhlasová ústředna, ústředna elektro času, kamerový systém pro vjezd a závory, a ústředna EZS a zabezpečení lékárny.

Rovněž byly 2x v tomto roce provedeny pravidelné preventivní požární prohlídky v objektech 1 až 24 s vyhovujícími výsledky, o čemž svědčí protokoly z těchto prohlídek.



5.12.2. Oddělení informačních technologií

vedoucí IT specialista: Jan Švík

V roce 2020 bylo největší uskutečněnou operací zrealizování dotačního projektu IROP 26 na rozšíření nemocničního informačního systému Akord v celkové hodnotě 5,8 mil. Kč s DPH. Z evropských fondů bylo poskytnuto 85% finančních nákladů. Realizováno bylo 7 stěžejních bodů:

1. Mobilní vizita - možnost práce s NIS u lůžka pacienta pomocí tabletu,
2. Spuštění procesu zdravotní dokumentace pouze v elektronické formě - vybraná dokumentace je ukládána a podepisována elektronicky v digitálním archivu, který byl pro tyto účely pořízen;
3. Propojení NIS se systémem ZZS JČK - kdy posádka ZZS vyjíždějící k pacientovi si může načíst kritická data o pacientovi z informačního systému nemocnice a obráceně kdy posádka ZZS může do NIS nemocnice odeslat výjezdový protokol;
4. Elektronizace výsledkových listů laboratoří - VL jsou elektronicky pečety a ukládány do digitálního archivu a distribuovány do NIS a žádajícím subjektům v elektronické formě;
5. Lékové workflow - předepisování a záznamy o podávání léčiv v rámci hospitalizace bylo převedeno do elektronické formy s napojením na sklady lékárny;
6. NIS byl rozšířen o modul vedení ošetrovatelské dokumentace v elektronické formě;
7. Doimplementována byla funkcionalita eNechopenky.



EVROPSKÁ UNIE
Evropský fond pro regionální rozvoj
Integrovaný regionální operační program



MINISTERSTVO
PRO MÍSTNÍ
ROZVOJ ČR

Název projektu: Modernizace NIS v Nemocnici Prachatice, a.s.

Registrační číslo: CZ.06.3.05/0.0/0.0/16_034/0006065

Projekt je spolufinancován Evropskou unií

(Evropský fond pro regionální rozvoj, Integrovaný regionální operační program)

Předmětem projektu je rozvíjet a modernizovat Nemocniční informační systém v Nemocnici Prachatice, a.s.

V rámci projektu jsou pořízeny a aplikovány nové moduly NIS s podporou eHealth v souladu s národní strategií elektronického zdravotnictví, nová infrastruktura pro ukládání a zpracování elektronické zdravotnické dokumentace v souladu s platnou legislativou.

Cílem projektu zajištění snadného a integrovaného přístupu ke komplexním informacím o poskytnutých zdravotních službách, zajištění dostupnosti služeb jednoduchými nástroji elektronické komunikace, zlepšení sdílení dat a komunikace mezi poskytovateli zdravotnických služeb aj.

Projekt bude realizován do konce prosince 2020.

Další náročnou technickou a logistickou operací byla migrace nemocničního informačního systému a laboratorního informačního systému na nové virtuální aplikační a databázové servery vynucená ukončením podpory Microsoftu pro operační systému Windows Server 2008. Ta proběhla v měsíci dubnu.

V roce 2020 došlo k personálním změnám na IT oddělení, kdy jeden pracovník odešel a dva noví byli přijati tak, aby bylo možné provoz IT oddělení s přibývajícími povinnostmi a rozšiřováním infrastruktury a systémy efektivně zvládat.

Kromě realizace dalších menších projektů a běžné podpůrné práce IT oddělení, se podílíme na logistické a technické podpoře odběrového místa pro PCR a antigenní testy. Ve spolupráci s externím dodavatelem jsme vyvinuli vlastní komplexní objednávkový systém pro objednávání zájemců o testování.

V neposlední řadě jsme ke konci roku 2020 začali připravovat a zajišťovat infrastrukturu prachatického očkovacího centra, kde se od nového roku 2021 budeme starat o technickou a uživatelskou podporu.

Statistické údaje z perimetru sítě prachatické nemocnice v roce 2020:

	CELKEM/ROK
Zprocesovaný přenos dat	76,20 TB
Počet realizovaných spojení	1 353 693 422,00
Blokované pakety Firewallem	284 364 985,00
Blokované pakety IPS	44,00
Počet volání webových stránek	882 708 040,00
Blokované webové stránky	383 010,00
Počet blokových stránek HTTP/S s virem	4 287,00
Počet blokových stránek HTTP/S s malwarem	18 408,00
Počet zprocesovaných emailů	436 238,00
Počet blokování SPAMu	396 495,00
Počet blokování zavirovaných emailů	238,00

6. Vztah s veřejností

manažerka kvality: Bc. Ivana Čížková

6.1. Pochvaly a stížnosti pacientů

V roce 2020 bylo zaevidováno celkem **53 písemných pochval**. Pochvaly od pacientů, příbuzných, které byly poslány na email, datovou schránkou, osobním předáním, dopisem či prostřednictvím facebooku, jsou evidovány a prostřednictvím nemocničního intranetu zveřejněné a dostupné všem zaměstnancům. V některých poděkováních chválili občané i více stanic.

V pochvalách je vyzvednuté milé a profesionální chování zdravotnického personálu, vstřícnost, empatie, obětavost. Pacienti při opakovaných hospitalizacích uvítali vlídný přístup, klid a pomoc v těžkých chvílích. Pacient, který byl opakovaně hospitalizován, svou pochvalu na nemocnici složil ve verších. Obsahem pochval byla i zmínka o čistém a klidném prostředí. Velké poděkování bylo všem lékařům a sestřám za jejich fyzické a psychické nasazení v pracovním procesu. Nejedna pochvala byla i na nově vybudované odběrové místo antigenních a PCR testů, které je přizpůsobeno drive-in odběrům. Některé pochvaly na jednotlivá oddělení nelze rozdělit, klienti naši nemocnice procházeli vícero odděleními, proto jejich spokojenost je psaná od samotného příjmu na ambulanci, až po intenzivní a standartní péči. V roce 2020 bylo velmi povzbuzující tyto pochvaly obdržet, v rámci nouzového stavu a protiepidemiologickým nařízením, které v nemocnici nastaly.

Na ředitelství nemocnice se ve sledovaném období 2020 zaevidovaly **celkem 3 stížnosti**. 1 stížnost na Gynekologicko-porodnické oddělení, 2 na Interní oddělení. Všechny stížnosti byly vyhodnoceny jako neoprávněné.

Stížnost může být podána proti samotnému postupu při poskytování zdravotní péče nebo proti činnostem souvisejícím se zdravotními službami.

Stížnosti se obvykle podávají v písemné formě, případně ústní. Stížnosti podané ústní formou přijímá předseda nebo člen představenstva.

O stížnosti se sepisuje záznam. V případě telefonické stížnosti je stěžovatel vyzván, aby podal stížnost písemně nebo ústně u ředitele nemocnice. Pokud je to s ohledem na charakter stížnosti vhodné, navrhuje nemocnice ústní projednání stížnosti. Při ústním jednání a prošetřování stížnosti se sepíše zápis, ve kterém se uvedou jména všech zúčastněných osob, stručné a výstižné vyličení průběhu a výsledku jednání, jakož i doložku, že účastníci byli s obsahem zápisu seznámeni. Jestliže někdo ze zúčastněných odmítne zápis podepsat nebo nesouhlasí s jeho obsahem, poznamená se to s uvedením důvodů. Jestliže je stížnost podána písemně, odpověď na ni a její řešení se sdělují rovněž písemně.

Pokud vzal stěžovatel písemně stížnost zpět, prošetřování je zastaveno, spis uzavřen a založen.

Jde-li o stížnost, jejíž vyřízení není v kompetenci poskytovatele (nemocnice), postupuje ji nemocnice do 5 dnů příslušné instituci (krajskému úřadu apod.). O této skutečnosti (a o prodloužení lhůty pro vyřízení) informuje stěžovatele.

Pokud zjistíme, že poskytovatel zdravotních služeb udělal chybu, budeme chtít, aby ji do určité doby napravil. Pokud již chybu nelze napravit, žádáme nápravu, aby se již podobná situace neopakovala. Můžeme se také obrátit na profesní komoru (Česká lékařská komora apod.).

Písemná poděkování v roce 2020

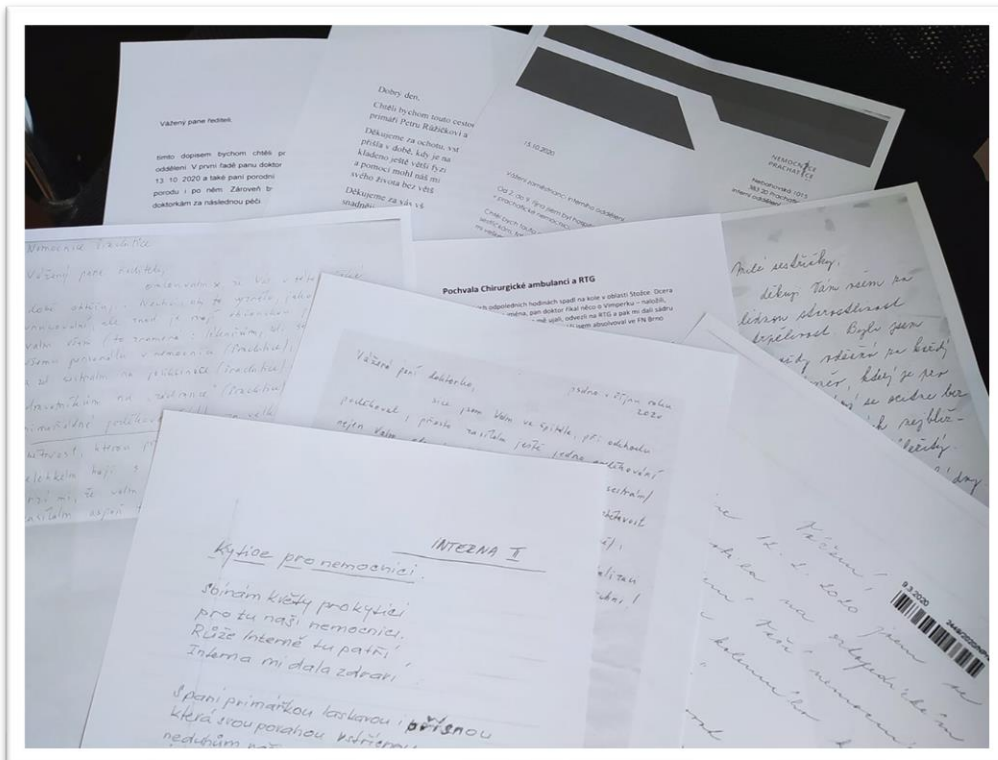
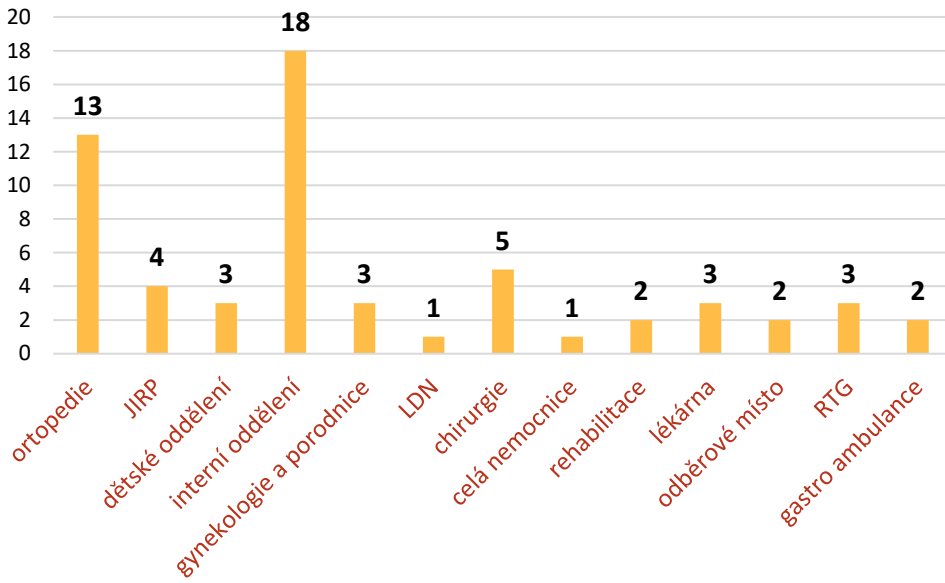

6.2. Projekt „Nemocnice ČR 2020“

Nemocnice Prachatic, a.s. se každoročně zapojuje do celostátního projektu „Nemocnice ČR 2020“, kterou každý rok pořádá nezisková organizace HEALTH CARE Institute. Struktura komplexního porovnávání českých nemocnic vychází z metodiky strategického nástroje pro měření výkonnosti organizací. V rámci tohoto porovnávání bylo osloveno celkem 154 nemocnic z celé České republiky s akutními lůžky. Projekt „Nemocnice ČR“ probíhal od 1. února do 31. srpna 2020. V uplynulém roce 2020 se Nemocnice Prachatic a.s. na předních místech v celorepublikovém žebříčku neumístila.

Mezi velmi důležité indikátory kvality zdravotní péče patří šetření spokojenosti pacientů ve zdravotnickém prostředí. V naší Nemocnici v Prachaticích a.s. používáme interní dotazníkovou techniku. Pacienti jsou schopni kvalitativně posoudit strukturu, proces i výsledky péče v ambulantní či lůžkové části nemocnice. V dotazníku se zaměřujeme na hodnocení komunikace zdravotnického personálu s pacientem. Dále pacienti hodnotí čekací dobu ošetření v rámci zdravotnického zařízení, při urgentním příjmu, tak i při plánovaném vyšetření, informovanost o prováděných vyšetřeních a postupech léčby. Důležité je také to, jak byli klienti celkově spokojeni s pobytem/vyšetřením v naší nemocnici, hodnotí prostředí ambulancí a oddělení, čistotu a hygienické vybavení zdravotnického zařízení. Management kvality díky těmto názorům a postřehům od pacientů, které jsou získány během šetření spokojenosti vyhodnocuje péči, kterou nemocnice nabízí svým pacientům. Na základě těchto výsledků jsou učiněna opatření, která vedou ke zlepšení chodu pracovišť.

Za celý rok 2020 se nám podařilo vybrat **celkem 158 vyplněných dotazníků**. Z toho bylo 51 ambulantních, 92 od pacientů hospitalizovaných a 15 dotazníků z dětského oddělení. Na celkově nižší návratnost dotazníků má vliv „koronavirová pandemie“, kdy Nemocnice v Prachaticích a.s. pracovala v omezeném provozu. V tabulce níže jsou shrnuty odpovědi pacientů na otázky, které zjišťují spokojenost s poskytovanou péčí v prachatické nemocnici.



Místo pro další vyjádření pacientů:

Pacienti opakovaně zmiňovali dobrou spolupráci s lékařem.

Ve 25 případech byla stížnost na lékařskou péči, která byla způsobena s dlouhou čekací dobou na ošetření - chirurgická ambulance a jazykovou bariérou mezi lékařem a pacientem.

S péčí sester a dalšího ošetrovatelského personálu byli pacienti velmi spokojeni. sestry jsou milé, usměvavé, empatické. Mají pochopení, dokáží naslouchat.

V 8 případech byla vytýkána podrážděnost a nesprávná organizace služby během ambulantního vyšetření - dlouhá čekací doba na ošetření.

Hospitalizovaní pacienti hodnotili stravu v Nemocnici v Prachaticích. Pro zlepšení kvality stravy by navrhovali zařazení více ovoce, zeleniny a zavedení teplých večerí.

OTÁZKA	ANO	SPÍŠE ANO	NE	SPÍŠE NE
Byl/a jste spokojen/a s přístupem lékařů?	100	25	25	8
Byl/a jste spokojen/a s přístupem sester?	133	20	2	3
Byl/a jste spokojen/a s chováním dalšího personálu?	152	4	0	2
Byl/a jste spokojena se stravou?	90	50	12	6
Byl/a jste spokojen/a s úklidem v nemocnici?	150	8	0	0
Chyběly Vám nějaké pro vás důležité informace při pobytu u nás?	5	2	136	15
Jak jste byl/a celkově spokojena s pobyttem/vyšetřením v naší nemocnici?	137	10	5	6

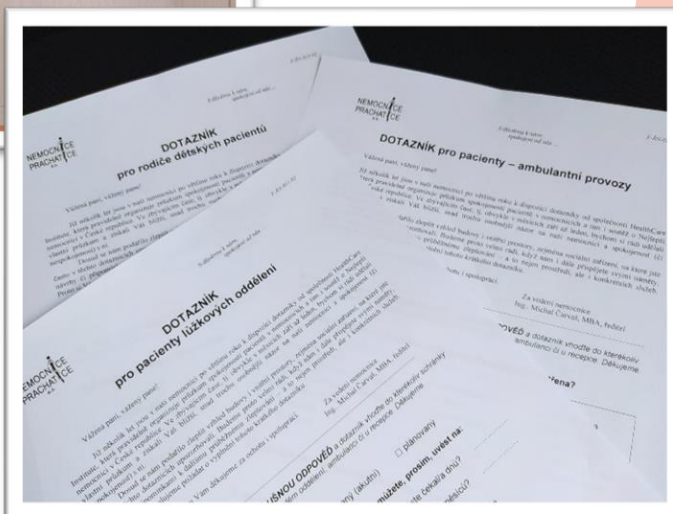

7. Nežádoucí události

Metodika sledování nežádoucích událostí ve zdravotnických zařízeních je jedním nejvýznamnějším indikátorem kvality.

Dokumentace nežádoucí události musí být vedena pečlivě, objektivně, věcně, podrobně a pravdivě.

Nemocnice Prachatic a.s. využívá tiskopisy, které se odevzdávají ke zpracování manažerce kvality.

Zápis obsahuje identifikaci účastněných osob, přesný popis NU, časové a místní údaje, ostatní důležité skutečnosti (např. podmínky prostředí, oblečení pacienta apod.), informovanost lékaře, informaci o poskytnutí první pomoci, návrh opatření a závěr šetření.

Hlášení provádí každý pracovník, který je svědkem nebo zjistí, že k nežádoucí události došlo. Hlášení má být bez zbytečných odkladů předáno ke zpracování.

Ke vzniku NU přispívá mnoho faktorů například složitost zdravotních služeb, stres, nedostatek personálu, rychlý příliv nových informací, porušování pravidel, nespolupráce zdravotního týmu, nespolupráce a neukázněnost pacientů a mnoho dalších. Cílem naší nemocnice je aktivní vyhledávání těchto faktorů a jejich následná eliminace, aby ke vzniku NU nemuselo vůbec dojít.

Nežádoucí události (NU) za rok 2020

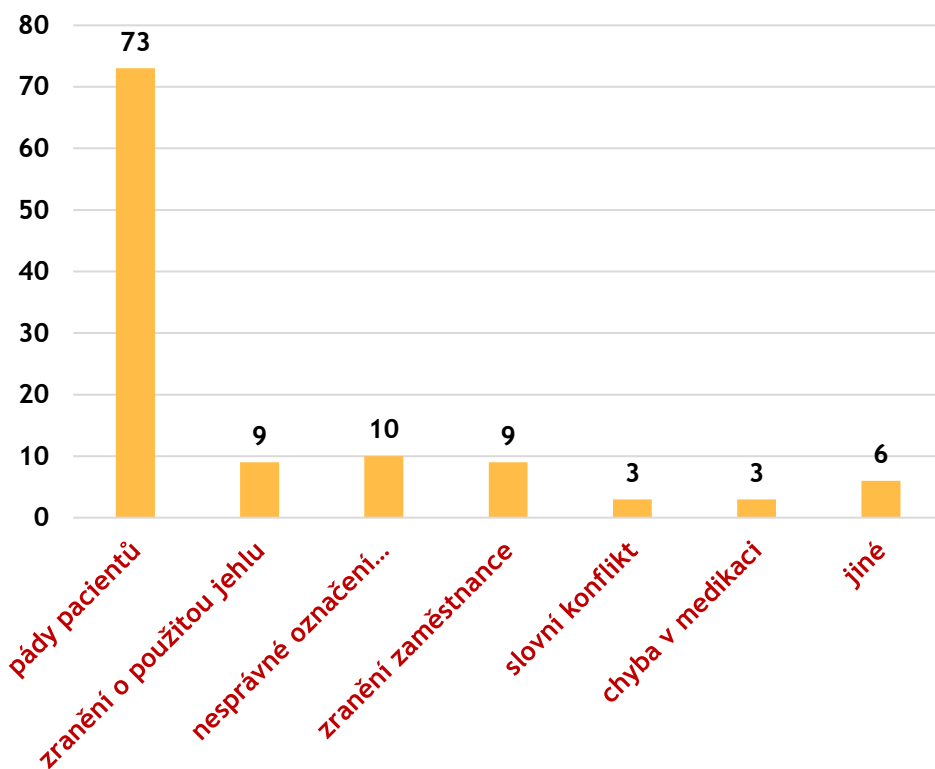

V roce 2020 došlo celkově k **120 nežádoucím událostem**. Největším zastoupení nežádoucích událostí jsou pády pacientů (73). Pády byly ve většině případů bez zranění, nebo s lehkým poraněním pacienta.

U 2 případů bylo zranění vážné. Pády neznamenají pouze vzniklý úraz, ale také další komplikace jako omezení hybnosti, prodloužení rekonvalescence a doby hospitalizace, zvyšuje riziko vzniku dalších zdravotních komplikací, které mohou končit i fatálně. I přesto, že sestry a pomocný zdravotnický personál věnují zvýšenou pozornost pacientům se zhoršenou pohyblivostí či pacientům dezorientovaným, nejde pádu pokaždé zabránit. Na druhém místě v hlášení nežádoucích událostí, jsou zranění o použitou jehlu (16). Třetí nejčastější nežádoucí událostí bylo nesprávné označení krevních vzorků (10). V těchto případech byla okamžitě provedena nápravná opatření (proškolení zaměstnanců o správné technice odběru biologického materiálu, označení vzorku, kontroly z vedení nemocnice na odděleních při samotných odběrech). Záměna krevních vzorků byla zaznamenána i v knize neshod na OKBH oddělení. Vždy byla informována primářka laboratoří a vedoucí sestra oddělení.

Další nežádoucí událostí bylo poranění zaměstnance na pracovišti (9). Nežádoucí událostí je i slovní napadení personálu (3). Zbylé události byly zaevidovány pod názvem jiné (6). Jedná se o hematom u pacienta na dolní končetině po aplikaci i.m. injekce a nezajištění přepravy vzorku záchranné služby k vitálnímu vyšetření do laboratoří v Českých Budějovicích. Útěk pacienta z oddělení - nedodržení léčebného postupu. Poranění při intubaci a ztráta náušnice. Třikrát došlo ke chybné medikaci s okamžitou nápravou.

Vývoj NU za období 2010 - 2020

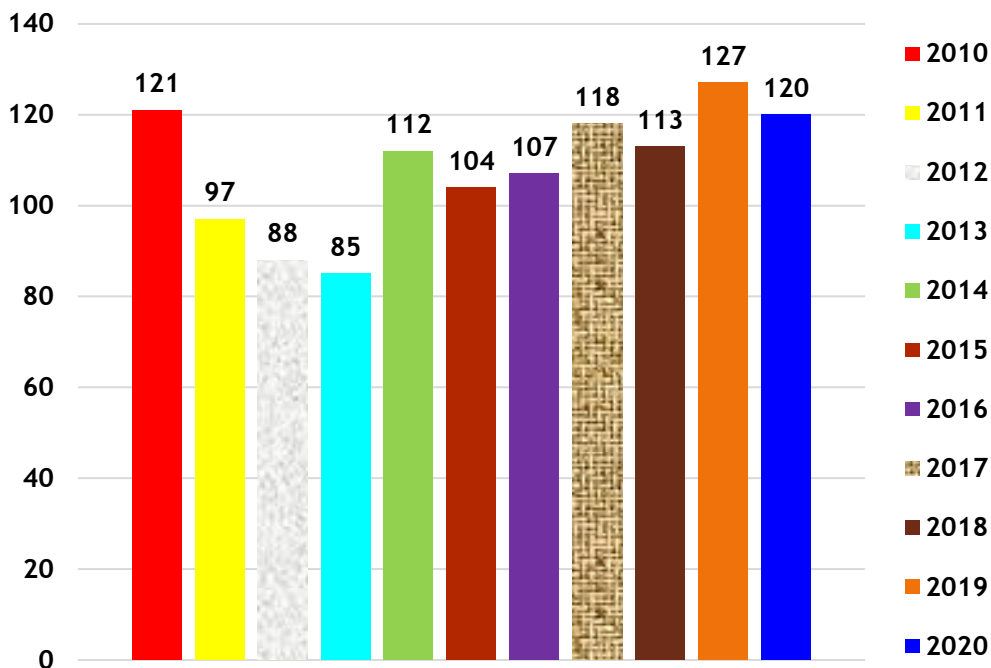

8. Akreditace a certifikace

Nemocnice Prachatice a.s. je certifikována dle normy ČSN EN ISO 9001:2016 a ČSN EN 15224:2017. Zavedení systému managementu kvality ISO 9001 výrazně zvyšuje důvěryhodnost a spolehlivost organizace ve vztahu k zákazníkům a ve vztahu k dalším zainteresovaným stranám, například obchodním partnerům, investorům, peněžním ústavům, veřejné správě pojišťovnam. ČSN EN 15 224 Cílem tohoto evropského standardu je vymezit a specifikovat požadavky, jakož i pojem "produkt" a přizpůsobit je specifickým podmínkám zdravotní péče, kde produkty znamenají zejména služby a kde zákazníkem jsou zejména pacienti. Pacientům i klientům je garantováno, že zařízení dodržují zdravotnickou legislativu, hygienické normy, dbají na bezpečnost a ochranu zdraví při práci, na ekologii i životní prostředí, na nakupování od prověřených dodavatelů, mají zavedený metrologický řád a pečují o soustavné vzdělávání a profesní rozvoj svých zaměstnanců.

Vzhledem ke koronavirové pandemii a nouzovému stavu proběhl dozorový audit na ISO 9001- 2016 a recertifikační na 15224:2017 v online režimu dne 24. 11. 2020.

Auditorům byla zaslána změnová dokumentace dle požadavků. Při auditu bylo hodnoceno nové COVID-19 opatření, provozní řády, pandemický plán.

Při auditu byly pozvány i vedoucí sestry jednotlivých oddělení a přezkoumána kvalita péče během pandemie. V průběhu dozorového auditu se prověřily jednotlivé prvky (řízení dokumentace, interní audity, přezkoumání vedením, cíle, ...).

Recertifikační audit se provedl na konci tříletého cyklu platnosti certifikátu. Při tomto auditu byl prověřen celý manažerský systém řízení a na základě výsledků recertifikačního auditu.



8.1. Akreditované pracoviště OLM

Vedoucí lékařské mikrobiologie:

Prim. MUDr. Eva Bžochová

Do provozu naší laboratoře tento rok výrazně zasáhla epidemie onemocnění COVID-19.

Nejdříve jsme prováděli rychlotesty na vyšetření protilátek IgM a IgG z krve, které nezachycovaly akutní fázi nemoci a nevykazovaly dostatečnou spolehlivost. Dále naše laboratoř začala také provádět průkaz antigenu SARS-CoV-2 z výtěru z nosohltanu, který již zachytil akutní fázi onemocnění, ale byl méně spolehlivý než PCR vyšetření.

Vzorky od pacientů naší nemocnice i z našeho odběrového místa se na PCR posílaly do laboratoře strakonické nemocnice. Ale chtěli jsme vlastní přístroj, který by prováděl statim PCR vyšetření o víkendech a svátcích. V srpnu jsme pořídili malý plně automatizovaný uzavřený systém GeneXpert, který nabízel kompletní přípravu vzorku s real-time PCR amplifikací i následným vyhodnocením ve velmi krátkém čase s minimálním rizikem kontaminace. Např. SARS-CoV-2 způsobující onemocnění COVID-19 přístroj umí detekovat do 45 minut. Na vrcholu epidemie však nebyla příslušná firma schopna zajistit dostatečné množství reagentů do tohoto systému a ani do budoucna negarantovala vyšší dodávku. To naše vedení donutilo změnit strategii a založit na OLM celou PCR laboratoř s novým vybavením. V listopadu jsme tedy zakoupili nový izolátor nukleových kyselin Zybio 3000, PCR termocycler Mic, 3 laminární boxy, mikrocentrifugu, třepačku, 8 pipet a spoustu dalšího spotřebního materiálu. Vzhledem k tomu, že jsme velice malá laboratoř, byla to pro nás výzva. Ale velké nasazení v roce 2020 jsme zvládli a máme radost, že náš kolektiv od května posílila nová lékařka.



8.2. Akreditované pracoviště OKB-H

Vedoucí oddělení klinické biochemie a hematologie:

Prim. MUDr. Jaroslava Ambrožová

Rok 2020 poznamenala život celé společnosti přítomnost **pandemie nemoci COVID-19**. Celý rok byl rok mimořádných opatření a přizpůsobování se potřebám nové pacientské klientely v Nemocnici Prachatice, a.s.

Nejinak tomu bylo i Oddělení klinické biochemie a hematologie (dále jen OKB-H). Diagnostika nákazy virem SARS-CoV-2 se stala od jara 2020 jednou z priorit, a proto již v dubnu 2020 zavedlo OKB-H vysoce citlivé kvantitativní vyšetření protilátek proti tomuto viru resp. testy firmy Abbott na analytickém systému Architect i. Nejprve protilátek typu IgG a v srpnu 2020 i protilátek IgM, čímž se doplnily možnosti nepřímé, diagnostiky tohoto závažného onemocnění. Vyšetření protilátek proti SARS-CoV-2 se jeví i nadále velmi důležité mj. v rámci screeningu pacientů vhodných jako dárci rekonvalescentní plazmy. Při jejich vyhledávání spolupracuje OKB-H nově s TO Nemocnice ČB. Nově jsou testy protilátek proti SARS-CoV-2 vhodné i pro zjištění účinnosti vakcinace proti SARS-CoV-2. Našly velkou oblibu mezi samoplátcí.

OKB-H je špičkově technicky vybavená zdravotnická laboratoř a v roce 2020 se již po čtrnácté úspěšně zhostilo dozorové návštěvy ČIA související s Osvědčením o akreditaci č. 39/2020 v platném znění, viz níže. OKB-H si udržuje akreditaci dle mezinárodní normy ISO 15189 bez přerušení od r. 2006 a trvale má bezpochyby v JČ kraji nejvyšší počet akreditovaných metod (74). Udržování a další rozvoj systému managementu (SM) je velmi efektivně rozdělen mezi pracovníky laboratoře pod vedením manažerky kvality a zároveň prim. MUDr. J. Ambrožové. Tento způsob řízení SM přinesl velký rozvoj i stabilitu SM a procesů v laboratoři. Zpětná vazba od uživatelů služeb laboratoře zůstala také v roce 2020 veskrze kladná, neboť vedení laboratoře dbá na vyhledávání dalších možnosti postupného zlepšování. Trvalé pilíře kvality výsledků OKB-H tvoří výkonná strategie interní statistické kontroly kvality a dlouhodobě velice úspěšná plánovaná účast v externích programech zkoušení způsobilosti. Vedení OKB-H věnuje mimořádnou pozornost řízení rizik, která mohou potenciálně vzniknout pacientům na základě provedených laboratorních vyšetření.

OKB-H jako ZL trvale provádí široké spektrum klinicko-biochemických, hematologických, transfuzních a dalších speciálních laboratorních vyšetření důležitých pro diagnostiku a léčbu pacientů nejen v této nemocnici, ale i pro potřeby praktických lékařů a specialistů ze spádové oblasti prachatického okresu. OKB-H si velice váží důvěry svých zákazníků a usiluje o trvalý soulad s požadavky i potřebami moderní diagnostiky, což v praxi znamená dostát všem náročným zásadám správné laboratorní praxe (SLP). Vedení OKB-H při zavádění nových metod spolupracuje s odborníky na klinických odděleních a vychází z podnětů ambulantních lékařů.

Vedení OKB-H nadále, již třetí rok, spolupracovalo s firmou Abbott na dalším vývoji software pro unikátní analytický systém **Alinity hq**, určeného k vyšetření 6-populačního krevního obrazu v rámci jediného měření. Tento systém umožňuje v jediném vyšetření měření **retikulocytů**, stanovení **nezralých tj. jaderných červených krvinek** a také **určení frakce nezralých destiček**. To je nejen klinicky výhodné, ale i ekonomicky, neboť nově lze tyto položky vykazovat pro pojišťovny jako separátní výkony.

Transfuzní sklad (TS) OKB-H nejen objednává, uchovává a distribuuje veškerý sortiment transfuzních přípravků (TP) pro všechna oddělení Nemocnice Prachatice, a.s., ale zároveň, a to v pořadí již **osmnáctý rok**, vyrábělo **autologní TP určené pro plánované operace ortopedických výkonů** (tj. provádělo předoperační autologní odběry plné krve tzv. AUT-PK). Čtvrtým rokem přitom využívalo i plné automatizace transfuzních vyšetření (**system Ortho VISION**). Časová dostupnost urgentních transfuzních vyšetření se tím velmi zkrátila a významně se zlepšila reprodukovatelnost měření díky nezávislosti těchto postupů na lidském faktoru, což konkrétně zde znamená významné zvýšení bezpečnosti daných výkonů pro pacienty.

V listopadu 2020 začala dlouhodobě plánovaná rekonstrukce OKB-H. Nově bude mít toto oddělení hygienickou smyčku.

V ambulantní části OKB-H nadále spolehlivě zajišťujeme klientele širší spádové oblasti potřebnou péči v rámci dvou rozdílných specializací: **dispenzarizujeme pacienty s poruchami metabolismu tuků** a v hematologické ambulanci **pacienty s nemocemi krve**. Tyto ambulantní složky OKB-H byly bez přerušení v provozu po celou dobu vyhlášených nouzových stavů souvisejících s pandemií **COVID-19**. Pro širokou klientelu v těchto ambulancích provádíme také rychlotesty na antigen SARS-CoV-2.



Souhrnná zpráva ČIA ze dne 23.4.2020:

Evid. číslo, jméno a příjmení člena skupiny posuzovatelů	Posuzovaná kritéria akreditačních norem (specifikace článků)	Identifikace posuzovaných postupů (identifikace postupů dle žádosti / přílohy osvědčení o akreditaci)
Ing. Jana Váňová	4.1, 4.2, 4.3, 4.6, 4.8, 4.13, 4.14, 4.15, 5.1, závazky	SM
1368 RNDr. Hana Dobrovolná	5.1, 5.3, 5.4, 5.5, 5.6, 5.7, 4.13, 4.14	Postupy v odbornosti 801 č. 1 - 37

Zjištění
<p>Oddělení klinické biochemie a hematologie (OKB-H) bylo posouzeno v rámci první pravidelné dozorové návštěvy. Nebyly posouzeny žádné změny, které by vyžadovaly vydání nového osvědčení o akreditaci.</p>
<p>Projednaný a odsouhlasený časový program byl dodržen. Při posuzování byla využita technika posuzování na dálku. Výše nákladů skutečně vynaložených na posuzování byla se subjektem projednána.</p>
<p>Laboratoř má dobře zaveden robustní a efektivní systém managementu kvality. Stížnosti na činnost laboratoře nebyly za uplynulé období podány. Laboratoř aktivně zjišťuje a vyhodnocuje zpětnou vazbu od uživatelů služeb. Prostřednictvím nastavených mechanismů usiluje o neustálé zlepšování.</p>
<p>Ke své činnosti má laboratoř dostatečné personální, prostorové, technické zdroje. Činnost laboratoře je dokumentována požadovaným způsobem.</p> <p>Laboratoř plní personální požadavky dle vyhlášky MZd č. 99/2012 Sb. a nepodkročitelných minim odborných společností pro odbornosti 801, 818 a 222.</p>
<p>Celková úroveň provádění činnosti v rozsahu akreditace je na velmi dobré úrovni. V průběhu posuzování pracovníci prokázali své odborné kompetence. Laboratoř nemá zavedený flexibilní rozsah akreditace.</p>
<p>Zabezpečení jakosti akreditovaných činností je zabezpečováno plánovanou účastí v programech zkoušení způsobilosti, realizovaných s dostatečnou četností, pravidelnou interní kontrolou kvality, prováděním verifikací postupů. Za uplynulé období se laboratoř úspěšně účastnila všech plánovaných cyklů EHK. Plán účasti na celý akreditační cyklus odpovídá svým rozsahem a četností účasti odpovídá rozsahu udělené akreditace.</p>
<p>Posouzené změny nemají vliv na stabilitu systému managementu.</p>
<p>V průběhu posuzování nebyla identifikována neshoda ani příležitost ke zlepšení. Lze konstatovat, že laboratoř pracuje v souladu s požadavky ČSN EN ISO 15189:2013. Hodnotím připravenost laboratoře na posuzování. Efektivní a konstruktivní spolupráci se skupinou posuzovatelů. Laboratoř reagovala na zjištění identifikovaná v průběhu předcházejícího posuzování.</p>
<p>Laboratoř dodržuje své závazky vyplývající z akreditace. Používání akreditační značky a odkazu na akreditaci je v souladu s požadavky MPA 00-04-..</p>

9. Významné události

Marcela Květoňová

10. ROČNÍK BENEFIČNÍHO KONCERTU „KDO MÁ RÁD“

Celosvětová epidemiologická situace bohužel zasáhla i tradiční akci, která se dosud každoročně konala v Novohradských horách na jihu Čech. Z počátku června byl až na sobotu 19. 9. přesunut jubilejní 10. ročník benefičního koncertu „Kdo má rád...“ a poprvé se odehrál nikoliv na zámku, ale v kulturním domě Máj. Opět však pod záštitou hejtmanky JČ kraje Ivany Stráské.

Díky epidemii byl organizátory dětský den velmi okleštěn a také na poslední chvíli posunut do odpoledních hodin. I tak se děti vyřádily. Pokud splnily některé z úkolů, čekal na ně diplom a dárky, včetně sladkostí v podobě perníčků tradičně od českého krále perníkářů Pavla Janoše z Pardubic.

Od 18.00 hodin pak na dětské odpoledne navázal již zmíněný benefiční koncert, na kterém letos vystoupila rocková a popová legenda Marcela Březinová, kytarista, malíř a bývalý učitel tělocviku Martin Maxa, muzikálová zpěvačka a v současné době i seriálová herečka Yveta Blanarovičová, blondatá herecká lvice Jitka Asterová, nejmladší ze zpívajících interpretů Tomáš Ringel a samozřejmě i zpěvák a producent tohoto koncertu Martin France.

Výtěžek putoval opět na podporu dětského a novorozeneckého oddělení prachatické nemocnice.



6. ROČNÍK SPORTOVNÍHO TURNAJE JČ NEMOCNICE

Sportovní tým složený ze zástupců zaměstnanců prachatické nemocnice se zúčastnil 6. ročníku Sportovního turnaje jihočeských nemocnic ve volejbale, který v roce 2020 pořádala Nemocnice Jindřichův Hradec, a.s.

Výsledek umístění sice na „bednu“ nebyl, ale není důležité vyhrát, nýbrž zúčastnit se! A to bylo splněno!



LETNÍ PŘÍMĚSTSKÉ TÁBORY PRO DĚTI ZAMĚSTNANCŮ

Přes léto se koronavirová pandemie mírně uklidnila, vládní zákazy se uvolnily, a tak nic nebránilo tomu, aby se už popáté mohly konat při firemní MŠ letní příměstské prázdninové tábory.

Pro děti zaměstnanců nemocnice bylo otevřeno od druhého červencového týdne až do poloviny srpna pět turnusů s tematickými programy, které si organizátoři připravují již od zimy. Vypsání týdenní turnusy jsou pak od jarních měsíců během několika dnů plně obsazeny, což zvláště v letošním roce zasaženém covidem, bylo hodně znát. Rodiče hlavně těch menších dětí, kterým pro vládní nařízení nefungovala od jara ani školka, ani škola a museli být s dětmi doma, zajistili alespoň přes léto dětem kolektivní aktivitu, na což se malí i velcí opravdu moc těšili.

Instruktoři z řad studentů JU Pedagogické fakulty už spoustu dětí znají a mohou si tak od jara připravit program podle věkového složení přihlášených dětí, který je zaujme a zanechá vzpomínky na prázdniny a krásná dětská léta.

STUPNĚ VÍTĚZŮ LOH 2020

1. MÍSTO	ASIATI	519 b.
2. MÍSTO	AFRIČANI	527 b.
3. MÍSTO	AMERIČANI	480 b.
4. MÍSTO	EVROPAŇI	479 b.



„ŽIVOT V KUFŘÍKU“ Nadační fond LA VIDA LOCA

V pátek 11. prosince bylo novorozeneckému oddělení prachatické nemocnice předáno z rukou projektové ředitelky Nadačního fondu LA VIDA LOCA paní Ivy Řihové 10 plně vybavených kufříků dle projektu Život v kufříku. K tomu ještě tiskárna s fotopapírem, cartridgi a prstovými barvami.

Kufříky jsou určeny narozeným dětem, které bohužel míří z porodnice do přechodné pěstounské péče nebo kojeneckých ústavů, neboť ne každý vyrůstá ve své původní rodině. Až 500 dětí z celé ČR každý rok opouští porodnici bez své biologické matky a k pěstounům, adoptivním rodičům nebo do kojeneckého ústavu si nese jen propouštěcí zprávu z porodnice. Už se z ní ale nedozví, jak přišlo na svět, jak vypadalo, ani kdo ho choval v náručí místo maminky. Aby jednou tyto děti netápaly, uchovávají se právě vzpomínky na začátek jejich života v kufřících, což jim velmi pomáhá v období hledání vlastní identity.

Každý kufřík je originální svým obsahem, resp. svým životním příběhem. Nejprve sestřičky na novorozeneckém oddělení vloží první fotografii, otisk ručičky i nožičky. Následně pak tuto úlohu přebírají všichni, kteří se nějakým způsobem na výchově těchto odložených dětí podílejí. Cílem je zachovat vzpomínky z raného dětství těm, kterým nebyla dopřána vlastní rodina již od prvního dne jejich narozením. Život v kufříku symbolizuje vazby, vztahy, komunikaci, životní příběhy a kotvy tolik důležité pro sebezpečí a identitu každého z nás.



DUCHOVNÍ PÉČE

Mgr. Kateřina Štrajtová

V roce 2020 zajišťovala duchovní pomoc pro hospitalizované pacienty sestra Margarita z komunity sester Boromejek. Kvůli pandemii onemocnění COVID-19 docházela do nemocnice méně, oproti roku předchozímu, avšak snažila se navštěvovat pacienty u lůžka, jak jen to šlo.

Dodělala si na Zdravotně-sociální fakultě Jihočeské univerzity v Č. Budějovicích kurz nemocniční kaplan a bude tedy tuto pozici v naší nemocnici nově zastávat.

V nemocnici mohou pacienti kdykoliv v době od 6:00 do 18:00 hodin navštívit soukromě i nemocniční kapli, která je otevřena každý den, včetně sobot a nedělí.

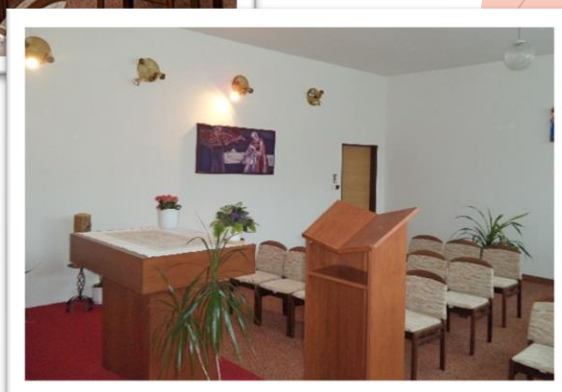
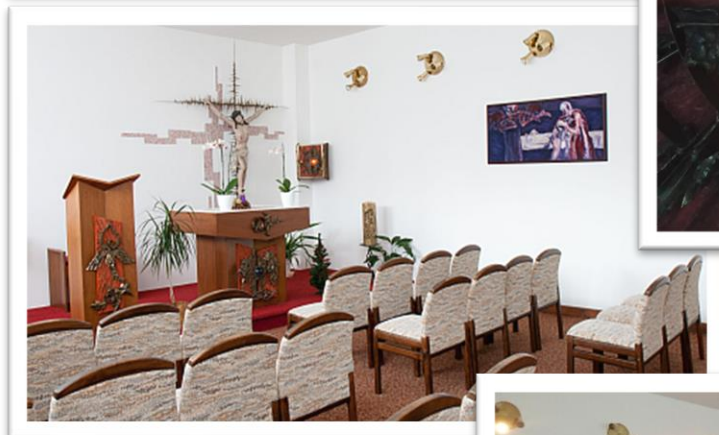
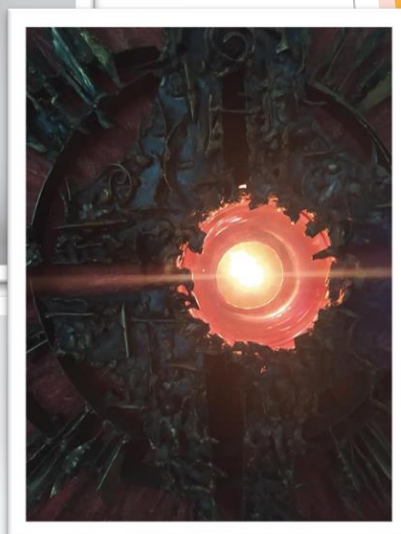
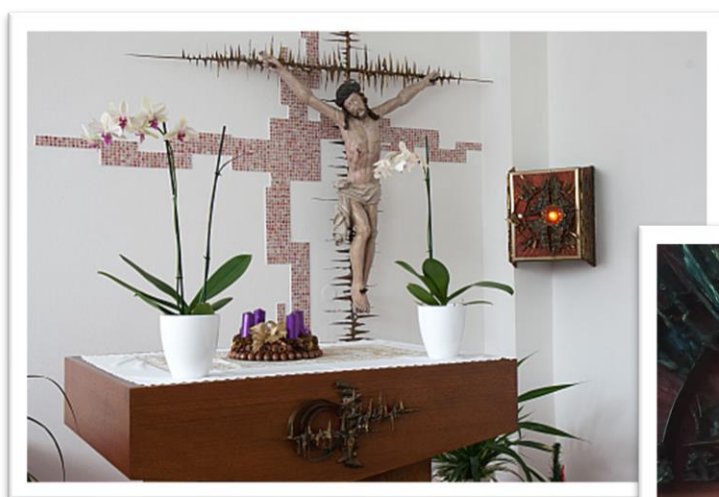

PŘEDPORODNÍ KURZY

Martina Zavřelová

Tak jako v předchozích letech, tak i loni jsme připravovali v naší nemocnici předporodní kurzy pro nastávající maminky.

Komplikovaná epidemiologická situace roku 2020 trochu pozměnila obsah kurzů. Kurzy neprobíhaly pravidelně tak, jak byly naplánované, ale hlavně jsme skupiny dělali pouze po dvou až třech maminkách maximálně.

Ve třech lekcích jsme s „těhulkami“ probírali hlavně porod a péči o novorozence. Většinou jsme maminkám i umožnili prohlídku našeho nově zrekonstruovaného porodního sálu i oddělení šestinedělí. Zaznamenali jsme také pochopitelně více otázek - obavy z nepřítomnosti tatínka u porodu, jak maminky zvládnou porod v roušce, jak je to s návštěvami tatínka na oddělení apod. Ale kromě března, kdy měli otcové k porodům zákaz, taková situace nenastala. Stejně tak mohl tatínek na 15 min. denně navštívit i svého novorozeného potomka na oddělení šestinedělí.

Víkendový kurz jsme loni zvládli zorganizovat pouze dvakrát, a to v lednu a v září.

Paní doktorka Eva Cinádrová pohovořila s nastávajícími rodiči jako vždy mile a profesionálně o porodu z pohledu lékaře a pak se účastníkům zase věnovaly porodní asistentky.



ROK 2020 - ROK S COVIDEM-19

Marcela Květoňová

Uplynulý rok 2020 nám všem v nemocnici ukázal, že na každé krizi lze najít něco pozitivního. Ukázal, že když se všichni spojí a táhnou za jeden provaz, že když funguje výpomoc a spolupráce mezi všemi odděleními a že i když si často myslíme, že jsme už na konci sil a s vypětím a občas i se zoufalstvím jedeme na poslední nádech, nakonec se ukáže, že práce nás všech má smysl a je na velmi vysoké úrovni.

Dne 1. března 2020 byl v médiích ohlášený první případ nákazy onemocněním COVID-19 v České republice. Ačkoliv si to nikdo nepřipouštěl a jistě ani nepřál, nákaza se začala den pod ní šířit a na stoupající počty nakažených v jednotlivých oblastech republiky jsme museli zareagovat i v naší nemocnici. S účinností od pátku 13. 3. 2020 jsme omezili vstup do nemocnice v odpoledních hodinách a o víkendech pro veřejnost, a to pouze hlavním vchodem, navíc se pacienti a návštěvy nemocnice museli hlásit u hlavního vchodu přes telefon recepční, kde uvedli důvod návštěvy.

V případě, že uvedli respirační problémy či pobyt v zemích zasažených koronavirem za posledních 14 dní, museli se dále řídit pokyny ošetřujícího personálu. Takto označení „rizikovní pacienti“ dostali roušku a byli odvedeni do speciálně upravené ambulance na Urgentním příjmu, která sloužila právě pro tyto pacienty, u kterých bylo podezření na nákazu tímto virem. Zde vyčkali na personál nemocnice, který k nim přistupoval v osobních ochranných pomůckách. Tímto postupem jsme chránili ostatní ambulance, návštěvníky nemocnice, pacienty i personál, aby s těmito „rizikovými“ pacienty nepřišli do kontaktu. Dále byly vydány pokyny pro zdravotnický i nezdravotnický personál nemocnice v souvislosti s celosvětovou epidemií. Všichni zaměstnanci nemocnice se měli těmito doporučeními řídit a chovat se ohleduplně a zodpovědně nejen k sobě samotným, ale i k ostatním.

Nemocnice s účinností od 17. 3. 2020 zrušila na základě rozhodnutí vlády plánované operace a hospitalizace a omezila ordinační dobu odborných ambulancí. Byl také vyhlášen úplný zákaz návštěv na všech odděleních. Chronické pacienty a jejich medikace či předpis léků byla řešena elektronickou a telefonickou cestou. Akutní operace, zákroky i vyšetření byly nadále bez omezení, rovněž byla v plném provozu lékárna. Bez omezení byla i porodnice. Nemocnice vyzvala hospitalizované pacienty, aby zůstali na svých odděleních a minimalizovali pohyb po nemocnici. Po nemocnici byly nainstalované dávkovače desinfekce.

Vládou ČR byl také vydán zákaz dovolených ve zdravotnických zařízeních. V tuto chvíli bylo aktuálně v Jihočeském kraji 11 pozitivních osob, přes 450 osob bylo v karanténě a přes 200 dalších bylo testovaných. V tu dobu už bylo jasné, že počty budou narůstat.

Nemocnice zřídila v březnu 2020 odběrové místo (OM). Všechny PCR stěry se posílaly do jiných laboratoří (Strakonice, České Budějovice a Plzeň). V laboratoři OLM se v této době vyšetřovaly jen rychlotesty.

Na konci března byly v prachatické nemocnici pozitivně testované 2 pacientky a proběhla rozsáhlá karanténa zdravotnického personálu. Pět lékařů a 32 zaměstnanců z řad nelékařského zdravotnického personálu muselo vedení nemocnice poslat do karantény. Ošetřovali nebo se setkali s pacientkou, která měla pozitivní test. Byla hospitalizovaná na oddělení a skutečnost, že se setkala s pozitivně testovanou osobou, personálu zatajila. Byl povolán tým B a dokázali jsme chod interního oddělení i JIRP zajistit ze svých zdrojů díky obrovskému nasazení zbylých zdravotníků.

V dubnu se situace trochu uklidnila, a tak na doporučení MZ ČR se postupně v termínu do konce dubna začal obnovovat plánovaný provoz v jihočeských nemocnicích v rozsahu hospitalizací, operací, výkonů a vyšetření. Zároveň však i nadále v nemocnici probíhala činnost odběrových a třídících COVID center.

Rozeběh pozastavené péče byl pozvolný a postupný, něco začalo již v týdnu od 20. dubna, další část péče začala v týdnu od 27. dubna a do plného provozu se prachatická nemocnice znovu dostala od pondělí 4. května 2020. Zároveň byla opět umožněna přítomnost otce či třetí osoby u porodu.

Od 5. 5. tak s ohledem na příznivou epidemiologickou situaci v regionu byla obnovena veškerá péče, provoz všech ambulancí, lůžek i operativy. Byl také otevřen zadní vstup do ambulantních částí, u hlavního vstupu bylo zrušeno měření teploty a vstupní triáž. Podle pravidel triáže byli od tohoto data pacienti dotazováni v ambulancích či telefonicky při objednávání na výkony. Nadále se však musela dodržovat hygienická pravidla, nošení roušek, dodržování odstupu od dalších pacientů a dezinfekce rukou při příchodu i odchodu. Jediné omezení, které nadále zůstalo v platnosti, byl zákaz návštěv.

Abychom mohli testovat i v naší nemocnici a nemusely se vzorky převážet do jiných zařízení, byl na oddělení lékařské mikrobiologie z veřejné zakázky zakoupen přístroj na PCR testování. Jde o přístroj GeneXpert Systém IV se čtyřmi funkčními moduly, což umožňuje analýzu čtyř různých pacientů nezávisle na typu vyšetření a čase startu analýzy. Testovat se na něm dá nejen onemocnění COVID-19, ale i chřipka, pohlavní choroby (kapavka, chlamydie trachomatis) apod. Kapacita na jedno otestování je pro 4 vzorky najednou, výsledek testování je do hodiny.

Zájemcům z řad samoplátců bylo spuštěno vyšetření plně automatizovaného testu firmy Abbott určeného ke stanovení specifických protilátek typu IgG proti SARS CoV-2 z materiálů sérum/plazma tj. z běžného srážlivého žilního odběru krve. Tento test jsme začali nabízet všem zájemcům - samoplátcům za cenu 450 Kč včetně odběru a konzultace. V případě zjištění positivity, je za obvyklý postup považována indikace k dodatečnému provedení testu PCR tj. zjištění případné přetrvávající infekčnosti.

Dne 25. května se po necelých třech měsících díky příznivé epidemiologické situaci a nařízení MZ ČR znovu otevřely návštěvám všechny jihočeské nemocnice, tedy i ta prachatická. Ve snaze ochránit naše pacienty, ale i zaměstnance nemocnice musela být nastolena a přísně dodržována hygienická pravidla.

Od pátku 29. 5. na základě výsledku jednání s ministerstvem zdravotnictví se opět mohli objednávat k testování na onemocnění COVID-19 metodou PCR samoplátcí. Dle vyhlášení MZ ČR o regulaci ceny, která byla nižší než skutečné celkové náklady, započaly jednání, které skončily příslibem MZ ČR zohlednit náklady na odběrová místa v nově připravované kompenzační úhradové vyhlášce pro rok 2020.

Na konci měsíce července opět dochází k zákazu návštěv v souvislosti s narůstajícím počtem případů onemocnění COVID-19. K omezení provozu zatím ale nedochází. Tento zákaz však netrvá dlouho a už ve středu 26. srpna s ohledem na příznivou epidemiologickou situaci celého okresu Prachatice, se návštěvy pacientů opět povolují. Přesně za 30 dní však opět z důvodu nárůstu počtu pozitivních případů dochází k zákazu návštěv a tento trvá pak až do konce roku 2020.

V říjnu vydávají jihočeské nemocnice prohlášení, že jsou připravené na nárůst počtu pacientů s onemocněním COVID-19. Všechny nemocnice v kraji doposud fungovaly ve víceméně běžném režimu, přestože počet hospitalizovaných pacientů s onemocněním COVID-19 byl několikanásobně vyšší, než v jarních měsících. Na základě dosavadních zkušeností s léčbou těchto pacientů a modelací možných scénářů budoucího vývoje pro podzimní měsíce, přistoupily všechny jihočeské nemocnice k částečnému omezení, resp. odložení hospitalizací, operací a výkonů naplánovaných do konce října 2020, a to u těch pacientů, u kterých to bylo medicínsky možné. S předstihem jsme tak získali rezervní kapacitu pro pacienty s COVID-19, kteří do nemocnic pak přišli ve větším počtu v druhé polovině října. Pro pacienty s onemocněním COVID-19 byla vyčleněna stanice interny I s 26 lůžky. Pacienti byli hospitalizováni i na jednotce intenzivní a resuscitační péče. Dále došlo k navýšení kapacity odběrového místa. Byl spuštěn elektronický přihlašovací systém, kde se pacienti objednávali na test PCR.

Na konci měsíce října došlo z důvodu onemocnění většího počtu personálu na všech stanicích, k dočasnému uzavření dětského a novorozeneckého oddělení a dále i lůžkové stanice gynekologicko-porodnického oddělení. Dočasně se zavřelo i oddělení následné péče (LDN), v jehož prostorách vznikla další COVID stanice. Byla také omezena ambulantní rehabilitační péče a personál z rehabilitačního oddělení byl povolán k hospitalizovaným pacientům a také k probíhajícím rehabilitacím COVID pacientů. Nemocnice Prachatice však nadále poskytovala akutní ambulantní i pohotovostní péči, a to v dětské a gynekologické ambulanci. Lůžková péče byla dočasně přesměrována do sousedních jihočeských nemocnic.



Lůžkové dětské a novorozenecké oddělení, stejně tak gynekologicko-porodnické oddělení se díky poklesu onemocnění pacientů i zdravotnického personálu mohlo vrátit do původního režimu v pondělí 23. listopadu 2020. Znovu byla obnovena lůžková péče na těchto odděleních, maminky tak opět mohly rodit v naší nemocnici i za přítomnosti otce a byla obnovena i gynekologicko-porodnická pohotovostní ambulance. Obnovena byla i rehabilitace a interní ambulance pro předoperační vyšetření. S ohledem na potřebu vyčlenit část kapacit na COVID a s ohledem na omezení plánované operativy nařízením MZ ČR, byl naplánovaný termín spuštění ortopedických a gynekologických operací. V pondělí 23. listopadu byla uzavřena stanice COVID na ortopedii a po její dezinfekci a vymalování byla opětovně otevřena jako ortopedicko-traumatologické lůžkové oddělení.

Od pondělí 30. listopadu jsme se pak vrátili k plnému plánovanému provozu v „běžném“ režimu. Naši pacienti, kteří byli objednáni na nejbližší dny, byli kontaktováni personálem z našich ambulancí, aby byl upřesněn termín jejich operace.

Rok 2020 před nás postavil zcela nové situace, se kterými se dosud nikdo ještě nesetkal, ale museli jsme, a musíme i do budoucna, se s nimi naučit žít. Ukázal nám, že jsme všichni součástí jednoho týmu a že budeme takové náročné situace zvládat jenom tehdy, když potáhneme všichni za jeden provaz. Mimořádné pracovní úsilí a společné sepětí, díky kterému ustupovaly do pozadí běžné pracovní a provozní záležitosti nám ukázalo, že jsme toto těžké období zvládli společně jako jeden tým!

Za celý rok jsme zaznamenali neuvěřitelnou podporu nadací, státních a obecních institucí, firem, živnostníků, společností, ale i individuálních dárců, kteří pozitivně vnímali zdravotníky i ostatní zaměstnance nemocnice a přinášeli menší, či větší pozornosti, dary, dárky, finanční prostředky, zkrátka podporovali celou naši nemocnici. Velmi nám v této složité době pomohli i studenti zdravotnických škol, univerzit a také dobrovolníci, kteří bez nároku na odměnu věnovali svůj volný čas tam, kde byl potřeba.

Vám všem, milí dárci, příznivci, podporovatelé a přátelé prachatické nemocnice za Vaši obrovskou podporu a solidaritu patří velký dík! Tato nezištná podpora, soudržnost a pochopení nenadálé situace byla v minulém roce pro nás neocenitelným ulehčením a velkou pomocí. Vaši pomoci a pozornosti si velmi vážíme!



ODBĚROVÉ MÍSTO (OM) - TESTOVÁNÍ PACIENTŮ NA ONEMOCNĚNÍ SARS CoV-2

Daniela Jilečková, vedoucí OLM

Nemocnice Prachatice, a.s. zřídila odběrové místo (OM) v březnu 2020. Všechny PCR stěry se nejprve posílaly do jiných laboratoří (Strakonice, Českých Budějovic a Plzně). V laboratoři oddělení lékařské mikrobiologie prachatické nemocnice se v té době vyšetřovali jen rychlotesty.

V září 2020 byl na OLM pořízen přístroj Genexpert, na kterém se mohly vyšetřovat 4 vzorky za hodinu. Přístroj sloužil jen pro statimová vyšetření pacientů z nemocnice. V prosinci byl ale pořízen další přístroj na zpracování PCR stěrů a od 7. 12. 2020 už tak všechny vzorky z odběrového místa mířily do mikrobiologické laboratoře prachatické nemocnice.

Na odběrovém místě se odebírají nejen PCR výtěry, ale také výtěry na antigenní testy, se kterými se začalo v prosinci 2020. Výtěry a antigenní testy provádějí sestřičky za pomoci pracovníků hasičského záchranného sboru.

Pracovní doba OM na výtěry jak antigenní, tak PCR testování je od 6 do 12 hodin. Zbytek pracovní doby pohltila administrativa a vyřizování spousty věcí po telefonu. Administrativu jak na antigenní, tak PCR testy připravují sestřičky. V prosinci v nemocnici s touto agendou začali vypomáhat i studenti.

Naši IT pracovníci vytvořili perfektní objednávací systém přes webové stránky nemocnice, čímž se ušetřilo spoustu práce, neboť se již nemusejí pacienti objednávat přes telefon a personál s nimi nemusí vyplňovat zdravotní dotazníky. Na webu nemocnice je vše velice dobře popsáno (jak se provádí výtěry, kam mají lidé přijet, jak se zaregistrovat, atd.) Tento systém je velmi dobře zavedený a velmi dobře funguje. Neustále se však pracuje na jeho vylepšování, aby bylo pro pacienty vše co nejjednodušší, nejsrozumitelnější a pro zaměstnance OM co nejrychlejší. Odběrové místo naší nemocnice zaměstná spoustu personálu, ale ten svoji práci dělá stále s nadšením a ochotou.



ROK 2020 - ROK S COVIDEM-19 obrazem...



ROK 2020 - ROK S COVIDEM-19 obrazem...



VŠEM PRACOVNÍKŮM
NEMOCNICE PRACHATICE
DĚK, DĚK, DĚK
DRŽTE SE - SPOLEČNĚ TO ZVLÁDNE



Naši lékaři, sestry,
asistentky, sanitární
a pomocní
DĚKY
Vedle vás se umíme bránit!
EDITA HŘEŠTIN
2020/03/08

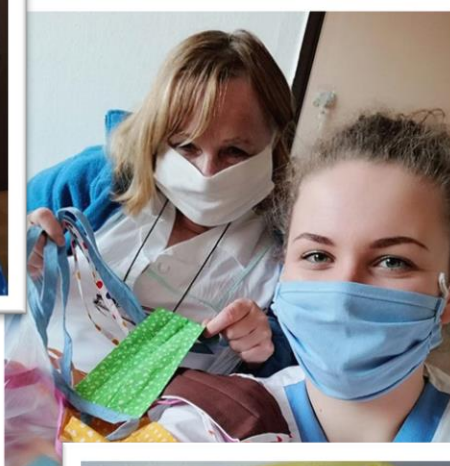

Nebezpečí šířícího se koronaviru probouzí v lidech nejen strach a obavy ale i pozitivní stránku lidskosti. Vzdání holdu zdravotníkům se dostalo i na jih Čech. My jsme si dali jinou výzvu, a to za tento víkend ušít 300 roušek pro nemocnici Prachatice. Ano na začátku jsme si řekly, to je hodně, ale ohlas a solidarita lidí kolem nás, nám dodala odvahy. V neděli veček při svazu roušek jsme nevěřily vlastním očím, ženský, chlapy vy všichni, kdo jste stříhali, žehlili, šili - velký respekt!!! Protože díky Vám všem můžeme dne 23.3.2020 předat:

521 ROUŠEK šitých roušek

Prosím přijměte od nás z Chrobol (Fitness HOLKY A KLUCI V AKCI, dobrovolnice z Chrobol a přilehlých obcí, děvčata ze Kříže) tento dar. Nesmírně si vážíme toho, co děláte. Děkujeme Vám všem: lékařům, sestřím, asistentům, kuchařkám, uklízečkám prostě všemu personálu Prachatické NEMOCNICE.

MALÝ DAR ZA VELKÉ SKUTKY.



ROK 2020 - ROK S COVIDEM-19 obrazem...

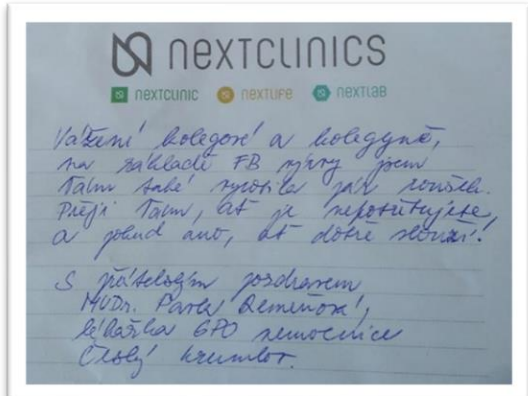
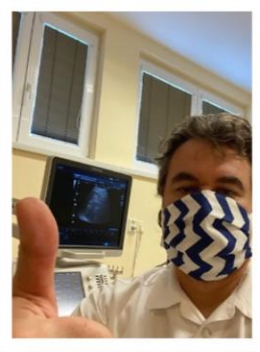
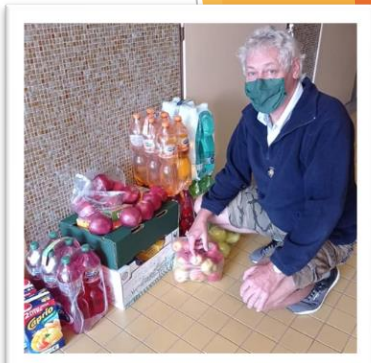
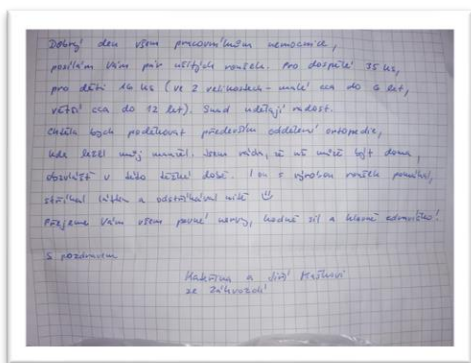

ROK 2020 - ROK S COVIDEM-19 obrazem...



ROK 2020 - ROK S COVIDEM-19 obrazem...



PLICNÍ VENTILÁTOR Z FINANČNÍHO DARU ŠTĚDRÉHO DÁRCE

Nemocnice Prachatice, a.s. zakoupila plicní ventilátor značky Mindray SV300 s EtCO2 (kapnografie).

Stalo se tak díky finančnímu daru v celkové výši 500 tisíc korun od štědrého dárcce, který chtěl zůstat utajený.

Ventilátor nemocnici dodala firma Cheirón Plzeň. V pondělí 20. dubna jej zástupci firmy přivezli na oddělení JIRP, kde pod jejich vedením proběhlo zaškolení personálu anesteziologicko-resuscitačního oddělení.

„Ventilátor SV 300 přináší rozšířené režimy ventilace a ideálně se hodí pro použití v prostředí jednotky intenzivní a resuscitační péče, jak nyní v době pandemie koronaviru, tak i pro ostatní diagnózy a pacienty,“ popisuje předseda představenstva prachatické nemocnice Ing. Michal Čarvaš, MBA.

„Má intuitivní jednoduché uživatelské rozhraní, které zlepšuje klinické pracovní postupy. Jeho adaptabilní uživatelské funkce splňují současné potřeby pro různá klinická prostředí.“



PŘENOSNÉ PLICNÍ VENTILÁTORY - DAR NEMOCNICI

Celkem 5 ks přenosných plicních ventilátorů BTL-606 v celkové hodnotě 491 400 Kč bez DPH věnovala nemocnici firma BTL Medical Technologies s.r.o. Praha. V úterý 3. listopadu byly přivezeny na jednotku intenzivní a resuscitační péče, kde byl zástupcem firmy ihned zaškolen zdravotnický personál.

„Ventilátor BTL-606 přináší trvalý pozitivní tlak v dýchacích cestách, ventilace s podporou tlaku při apnoe, asistované ventilace, řízené buď podle tlaku nebo podle objemu, synchronizované zástupné ventilace řízené podle objemu nebo podle tlaku či obohacení kyslíkem, což je k dispozici pomocí nízkotlakého zdroje kyslíku,“ popisuje předseda představenstva prachatické nemocnice Ing. Michal Čarvaš, MBA. *„Tyto ventilátory jsou přenosné a umožňují invazivní a neinvazivní ventilaci u pacientů v kritickém stavu. Hodí se zejména na jednotky intenzivní a resuscitační péče, jak nyní v době pandemie koronaviru, ale i pro ostatní diagnózy a pacienty dalších lůžkových stanic. Zařízení umožňuje asistované dýchání pacienta během spontánní inhalace, což snižuje problémy se synchronizací dýchacího úsilí pacienta.“*



10. Přehled dárců

Nemocnice Prachatice, a.s. přijala v roce 2020 finanční dary:

- a) Neinvestiční - v celkové částce 315 650,00 Kč, z toho
- od velkých firem či drobných dárců:

DÁRCE	DAR v Kč
EG.D, a.s.	100 000,00
Bohuslavová Hana	50 000,00
Valentová Monika	40 000,00
AUTODOPRAVA GAIER s.r.o.	20 000,00
MUDr. Čerkl Roman	20 000,00
Nadace Křížovatka	4 350,00
Toman František	1 000,00
Větrovec Pavel	500,00
Kočařová Soňa	300,00
Celkem	236 150,00

- od dárců na ples nemocnice:

DÁRCE	DAR v Kč
Město Volary	20 000,00
Forestinvest s.r.o.	15 000,00
Bio Bělá s.r.o.	10 000,00
Medista, spol. s r.o.	10 000,00
Realitní kancelář ZOO REALITY s.r.o.	7 000,00
MB-Rent-PT s.r.o.	5 000,00
EDOMED a.s.	5 000,00
CHIRANA T.Injecta, s.r.o.	3 000,00
Městys Lhenice	2 500,00
Betonové potěry s.r.o.	2 000,00
Celkem	79 500,00

- b) Investiční - v celkové částce 500 000,00 Kč na nákup plicního ventilátoru



Věcné dary v hodnotě 2 601 515,66 Kč.

Jednalo se o tyto věcné dary:

Dárce	Předmět daru	Hodnota daru
Nemocnice České Budějovice, a.s	Ochranné pomůcky	1 803 245,66
BTL Medical Technologies s.r.o.	Plicní ventilátory BTL 606 (5ks)	594 595,00
Jihočeský kraj	Termokamera FEVER Screening Losung	153 485,00
Různí dárci	Ples nemocnice	37 190,00
Nadační fond LA VIDA LOCA	kufříky, tiskové barvy, fotopapír a tiskárna pro DEO	13 000,00
Celkem		2 601 515,66

Nemocnice Prachatice, a.s. poskytla v roce 2020 finanční dar 200 tis. Kč na dovybavení MŠ.

Jménem pacientů i zaměstnanců nemocnice děkujeme všem sponzorům za poskytnuté finanční i věcné dary, které přispěly ke zlepšení kvality poskytované péče a zpříjemnily nemocniční prostředí jak pacientům, návštěvám, ale i ostatním příchozím.

Děkujeme i za soucítění, bezprostřednost a veškerou pozornost, kterou jste nám - personálu nemocnice - věnovali po dobu koronavirové pandemie.



11. Redakční rada

Podklady pro výroční zprávu dodali:

- *Prim. MUDr. Ambrožová Jaroslava*
- *BBS Bicanová Lucie, DiS*
- *Brázda Jiří*
- *Prim. MUDr. Bžochová Eva*
- *Ing. Michal Čarvaš, MBA*
- *Bc. Ivana Čížková*
- *Mgr. Gros Miroslav*
- *Daniela Jilečková*
- *Kott Zdeněk*
- *Květoňová Marcela*
- *Bc. Nováková Iva, MBA*
- *Bc. Nováková Pavlína*
- *Prim. MUDr. Stráský František*
- *Svoboda Petr*
- *Mgr. Štrajtová Kateřina*
- *Ing. Švík Jan*
- *Švík Jan, ml.*
- *Ing. Vávrová Lenka*
- *Zavřelová Martina*

Fotodokumentace:

- *Marcela Květoňová a archiv nemocnice*

Výroční zprávu zpracovala:

- ❖ *Marcela Květoňová,
asistentka předsedy představenstva*

Prohlášení:

Prohlašujeme, že údaje uvedené v této výroční zprávě odpovídají skutečnosti.

Prachatice dne: 08. 04. 2021

Ing. Michal Čarvaš, MBA,
předseda představenstva

MUDr. František Stráský,
člen představenstva

Nemocnice Prachatice, a.s.





Zpráva nezávislého auditora

o ověření účetní závěrky

k 31. prosinci 2020

Nemocnice Prachatice, a.s.

Praha, duben 2021



Údaje o auditorské účetní jednotce

Název účetní jednotky:

Nemocnice Prachatice, a.s.

Sídlo:

Melchiorova 101/5, Prachatice II, 383 01 Prachatice

Zápis proveden u:

Krajští soudci v Českých Budějovicích

Zápis proveden pod číselm:

ocelí B. 559 včelky 1461

IČO:

260 95 165

DIČ:

CZ26095165

Statutární orgán:

Ing. Michal Černý, MBA, předseda představenstva

Představitel podnikání:

MUDr. František Stráský, člen představenstva

Statutární orgán:

MUDr. Zuzana Rothová, MBA, člen představenstva

Statutární orgán:

Mgr. Miroslav Gros, člen představenstva

Statutární orgán:

Mgr. Miroslav Gros, člen představenstva

Statutární orgán:

Mgr. Miroslav Gros, člen představenstva

Statutární orgán:

Mgr. Miroslav Gros, člen představenstva

Statutární orgán:

Mgr. Miroslav Gros, člen představenstva

Statutární orgán:

Mgr. Miroslav Gros, člen představenstva

Statutární orgán:

Mgr. Miroslav Gros, člen představenstva

Statutární orgán:

Mgr. Miroslav Gros, člen představenstva

Statutární orgán:

Mgr. Miroslav Gros, člen představenstva

Statutární orgán:

Mgr. Miroslav Gros, člen představenstva

Statutární orgán:

Mgr. Miroslav Gros, člen představenstva

Statutární orgán:

Mgr. Miroslav Gros, člen představenstva

Statutární orgán:

Mgr. Miroslav Gros, člen představenstva

Statutární orgán:

Mgr. Miroslav Gros, člen představenstva

Statutární orgán:

Mgr. Miroslav Gros, člen představenstva

Statutární orgán:

Mgr. Miroslav Gros, člen představenstva

Statutární orgán:

Mgr. Miroslav Gros, člen představenstva

Statutární orgán:

Mgr. Miroslav Gros, člen představenstva

Statutární orgán:

Mgr. Miroslav Gros, člen představenstva

Statutární orgán:

Mgr. Miroslav Gros, člen představenstva

Statutární orgán:

Mgr. Miroslav Gros, člen představenstva

Statutární orgán:

Mgr. Miroslav Gros, člen představenstva

Statutární orgán:

Mgr. Miroslav Gros, člen představenstva

Statutární orgán:

Mgr. Miroslav Gros, člen představenstva

Statutární orgán:

Mgr. Miroslav Gros, člen představenstva

Statutární orgán:

Mgr. Miroslav Gros, člen představenstva

Statutární orgán:

Mgr. Miroslav Gros, člen představenstva

Statutární orgán:

Mgr. Miroslav Gros, člen představenstva

Statutární orgán:

Mgr. Miroslav Gros, člen představenstva

Statutární orgán:

Mgr. Miroslav Gros, člen představenstva

Statutární orgán:

Mgr. Miroslav Gros, člen představenstva

Statutární orgán:

Mgr. Miroslav Gros, člen představenstva

Statutární orgán:

Mgr. Miroslav Gros, člen představenstva

Statutární orgán:

Mgr. Miroslav Gros, člen představenstva

Statutární orgán:

Mgr. Miroslav Gros, člen představenstva

Statutární orgán:

Mgr. Miroslav Gros, člen představenstva

Statutární orgán:

Mgr. Miroslav Gros, člen představenstva

Statutární orgán:

Mgr. Miroslav Gros, člen představenstva

Statutární orgán:

Mgr. Miroslav Gros, člen představenstva

Statutární orgán:

Mgr. Miroslav Gros, člen představenstva

Statutární orgán:

Mgr. Miroslav Gros, člen představenstva

Statutární orgán:

Mgr. Miroslav Gros, člen představenstva

Statutární orgán:

Mgr. Miroslav Gros, člen představenstva

Statutární orgán:

Mgr. Miroslav Gros, člen představenstva

Statutární orgán:

Mgr. Miroslav Gros, člen představenstva

Statutární orgán:

Mgr. Miroslav Gros, člen představenstva

Statutární orgán:

Mgr. Miroslav Gros, člen představenstva

Statutární orgán:

Mgr. Miroslav Gros, člen představenstva

Statutární orgán:

Mgr. Miroslav Gros, člen představenstva





Zpráva nezávislého auditora jediniému akcionáři společnosti Nemocnice Prachatic, a.s.

Výrok auditora

Provodil jsem audit přiložené účetní závěrky rozhodnutí společnosti Nemocnice Prachatic, a.s. (dále "účetní jednotka") sestavené na základě českých účetních předpisů, které se skládá z rozvahy k 31. 12. 2020, výkazu zisku a ztráty, přehledu o změnách vlastního kapitálu a přehledu o peněžních tocích za rok končící 31. 12. 2020 a přilohy této účetní závěrky, která obsahuje popis použitých podstatných účetních metod a další vysvětlující informace.

Podle mého názoru účetní závěrka podává věrný a poctivý obraz aktív a pasív rozhodnutí společnosti Nemocnice Prachatic, a.s. k 31. 12. 2020 a nákladů a výnosů v jejího hospodaření a peněžních tocích za rok končící 31. 12. 2020 v souladu s českými účetními předpisy.

Základní pro výrok

Audit jsem provedl v souladu se zákonem o auditorech a standardy Komory auditorů České republiky pro audit, kterými jsou mezinárodní standardy pro audit (ISA), případně doplněné a upravené souvisejícími aplikacemi do lokální. Naše odpovědnost stanovena tímto předpisem je podstatně jiná než u auditů odpovědnosti auditora za audit účetní závěrky. V souladu se zákonem o auditorech a Řídicím kodexem přijatým Komorou auditorů České republiky jsem na účelné jednání nezávislý a správně jsem i další etické požadavky vyplývající z uvedených předpisů. Důležité je, že důležité informace, které jsou strukturalizovány, poskytluji dostatečně a vlnodný základ pro vyhodnění našeho výroku.

Ostatní informace uvedené ve výroční zprávě

Ostatní informace jsou v souladu s § 2 odst. 3) zákona o auditorech informace uvedené ve výroční zprávě mimo účetní závěrku a naši zprávu auditora. Za ostatní informace odpovídá vedení účetní jednotky.

Naš výrok k účelní závěrce se k ostatním informacím nevztahuje. Přesto je však součástí našich povinností se souvisejících s ověřením účetní závěrky seznamem se s ostatními informacemi a posouzením, zda ostatní informace nejsou ve významném (materiálním) nesouladu s účelní závěrkou či s našimi znalostmi o účelní jednání ztávanými během ověřování. Jinými závěrky nebo data se však tyto informace nepoužijí jako významné (materiální) nepřesnosti. Také jsou zřejmé, zda ostatní informace byly ve všech významných (materiálních) ohledech vypracovány v souladu s příslušnými právními předpisy. Tímto posouzením se rozumí, zda ostatní informace splňují požadavky právních předpisů na formální náležitosti a obsah vypracování ostatních informací v kontextu významnosti (materiální), či zda případně nedostatek ověřování podstatně by bylo přislablé od vlné úsudků čtenářů vyžaděcí ostatních informací.

Na základě provedených postupů, do mny, jž dokážeme posoudit, udáme, že:

- * ostatní informace, které popisují skutečnosti, jst jsou zt, přiměřeně zahraven v účelní závěrce, jsou ve všech významných (materiálních) ohledech v souladu s účelní závěrkou a
- * ostatní informace byly vypracovány v souladu s právními předpisy.

Dále jsme povoleni uvést, zda na základě poznatků a prokázání o účelní skutečnosti, k mlní jsme dospěli při provádění auditu, nesadli informace nezávislým významným (materiální) věrně nepřesnosti. V rámci uvedených postupů jsme v odůvodněných ostatních informacích žádné významné (materiální) věrně nepřesnosti nezjistili.



Odpovědnost představenstva a dozorčí rady za účetní závěrku

Představenstvo odpovídá za sestavení účetní závěrky podávající věrný a poctivý obraz v souladu s českými účetními předpisy, a za věrný směr kontrolní systému, který používá za nezbytný pro sestavení účetní závěrky tak, aby neobsahovala významné (materiální) nepřesnosti způsobené podrobením nebo omyly.

Při sestavení účetní závěrky je představenstvo povinné posoudit, zda je účelní jednání správně nepřezřelo trvání, a pokud je to nezbytné, popsat v příloze účetní závěrky závažnost trvání se jednáním nepřezřelo trvání a zrušením předpokladů nepřetržitého trvání při sestavení účetní závěrky, s výjimkou případů, kdy představenstvo plněnu zrušení účetní jednotky nebo likvidace její činnosti, resp. kdy nemá jinou realistiou možnost než tak učinit.

Ze svého názi provedem účelního významně odpovídá dozorčí rada.

Odpovědnost auditora ze auditu účetní závěrky

Naším cílem je ztábit přiměřenou jstotu, že účetní závěrka jako celek neobsahuje významnou (materiální) nepřesnost způsobenou podrobením nebo omyly a vlnit zvláštní auditní obsahující náš výrok. Přiměřená míra jstoty je, vlnit má jstoty, nicméně není zaručen. Že audit provedený v souladu s výše uvedenými předpisy ve všech případech v účelní závěrce odhalí případnou esahující významnou (materiální) nepřesnost, například názu vlnit v důsledku podrobení nebo omyl a považují se za významné (materiální), pokud lze realiti předpokládat, že by jinak bylo v souladu mohl být ovlněn ekonomická rozhodnutí, která užíváme účelní závěrky na jstím základě přijímou.

Při provádění auditu v souladu s výše uvedenými předpisy je naší povinností uclatňovat během celého auditu odůporny výsledky a zahořevěk přilehlí správnost. Dále je naší povinností:

- * Identifikovat a vlnitovat nále významné (materiální) nepřesnosti účetní závěrky způsobené podrobením nebo omyly, nevymout a provést auditorové postupy reagující na tato rizika a ztábit dostatečně a vlnitě důležitá informace, abychom na jejich základě mohli vydat výrok. Řada, že neobdržíme významné (materiální) nepřesnosti, X, než dle v důsledku podrobení, je větší než riziko neobdržíme významné (materiální) nepřesnosti způsobené omyly, protože součástí podrobení mohou být také omyly (kolize), nálehu, úmyslné zhořevěky, nepravdivě prohlášení nebo oclizace k vlnitřím kontrolám vedením účelní jednotky.
- * Sraznit se s vlnitřím, rozročím, spřeklením účelní jstoty, nevnitřím pro audit v tázovně rozsahu, abychom: mohli nahradit auditorové postupy přeztá s vlnitřím na dané skčnosti, nálehu abychom mohli vydat výrok, vlnit na účelní jstoty, jstím vlnitřím kontrolním systémem.
- * Posoudit významnost použitých účetních pravidel, přiměřenost provedených účetních odhadů a informace, které v této souvislosti vedení účetní jednotky uvedlo v příloze účetní závěrky.
- * Posoudit významnost rozúčtí přílohových nepřesností tvzení při sestavení účetní závěrky vedením účelní jednotky a to, zda s ohledem na směrnicově odhalení informace esahující významná (materiální) nejstota vyplývající z uclitost nebo podrobení, které mohou významnou zpočtybně schopnost účelní jstoty nepřezřelo trvání, jstím, dlehu, dlehu, že vlnitě významné (materiální) nejstota ztáby, je naší povinností upozornit v naší zprávě na informace uvedené v této souvislosti v příloze účetní závěrky, a pokud bylo informace nepro, oclizovně, vyřizky modifikovaný výrok. Naše závěry vlnitřím ze zhořevěky účelní jstoty nepřezřelo trvání vlnitřím z důležitosti informací, které jsme získali při této naší zprávy, nicméně budeme uclitřím, jstím prolnitřím nálehu větší k tomu, že účelní jednání ztáby schopnost nepřezřelo trvání.
- * Vynitřím celkovou prezentaci, čerání a obsah účelní závěrky, vlnitě nálehu, a dle to, zda dlehu závěrka rozročy podrobení, čerání a uclitřím zhořevěky, který vlnitě k vlnitřím zhořevěky.





Naši povinností je informovat představenstvo a dozorčí radu mimo jiné o objeveném rozsahu a měřovitém auditu a o významných zjištěních, která jsme v jeho průběhu učinili, včetně zřejmých významných nedostatků ve vnitřním kontrolním systému.

V Praze dne 12. dubna 2021



Ing. Jakub Kovář
evidenční číslo auditora 1959
NEXIA AP s.r.o.
evidenční číslo auditorské společnosti 096

ROZVAHA
v plném rozsahu
k 31.12.2020
(v tisících Kč)

Nemocnice Prachaticce, a.s.
IČO 260 95 195
Nehrbůvká 1016
363 01 Prachaticce

Kód	Název	Běžná		Měsíční
		Erro	Erro	
	AKTIVA CELKOVĚ	123 629	123 629	123 629
	STÁLÁ AKTIVA	671 965	684 979	671 965
I	1	124	-124	0
	2	8 847	4 679	4 168
	3	412	412	0
	4	267	-267	0
II	1	165 591	-268 653	153 037
	2	431 374	-146 376	284 998
	3	214 092	-117 699	96 393
	4	1 176	-2 455	1 279
	5	13 285	-13 285	0
	6	2 016	0	2 016
	7	2 827	0	2 827
	8	1 112	0	1 112
	CELKOVĚ AKTIVA	140 252	-405	139 847
	Závazky	56 967	0	56 967
I	1	9 536	0	9 536
	2	4 159	0	4 159
	3	4 272	0	4 272
	4	1 580	0	1 580
	5	2 146	0	2 146
	6	2 292	0	2 292
	7	54 141	-132	53 809
	8	37 397	-199	37 198
	9	30 824	0	30 824
	10	890	0	890
	11	74 475	0	74 475
	12	4 252	0	4 252
II	1	61 123	0	61 123
	2	45 527	0	45 527
	3	233	0	233
	4	245	0	245
	CELKOVĚ ROZVAHA AKTIV	83 285	0	83 285
	Erro	245	0	245
	Erro	245	0	245



ROZVAHA
V plnění rozsahu
31.12.2020
(v odůvodnění MČ)

Nemocnice Prachatic, a.s.
IČO 250 80 186
Nehostická 1015
Prachatic 383 01 Prachatic
383 01 Prachatic

		Reálná	Měrná
		částka	částka
A.	PRŮBĚH ČINNOSTI	628 344	481 981
A. I.	VÝKONNÍ KAPITÁL	463 318	433 912
A. I. 1.	Finanční kapitál	143 921	129 201
A. I. 2.	Základní kapitál	438 841	423 917
A. II.	Měla v sestavené bilanci	3 961	3 961
A. II. 1.	Podrozvahové aktivity	3 961	3 961
A. III.	Právdy ze třetího sektoru	7 459	7 808
A. III. 1.	Právdy ze třetího sektoru	7 459	7 808
A. III. 2.	Právdy ze třetího sektoru	0	0
A. IV.	Výukové rozpočtové příjmy (MČ)	1 510	1 552
A. V.	Výukové rozpočtové příjmy (MČ)	4 326	4 349
A. V. 1.	Výukové rozpočtové příjmy (MČ)	4 326	4 349
A. V. 2.	Výukové rozpočtové příjmy (MČ)	0	0
B. = A.	ROZSAH ZISKU	123 850	81 902
B. 1.	Roční zisk	123 850	81 902
B. 2.	Roční zisk	123 850	81 902
B. 3.	Roční zisk	123 850	81 902
B. 4.	Roční zisk	123 850	81 902
C. I.	Úplně rozdaný zisk	69 424	41 072
C. I. 1.	Úplně rozdaný zisk	69 424	41 072
C. I. 2.	Úplně rozdaný zisk	0	0
C. II.	Neúplně rozdaný zisk	54 426	40 830
C. II. 1.	Neúplně rozdaný zisk	54 426	40 830
C. II. 2.	Neúplně rozdaný zisk	0	0
D.	ČISTÝ ZISK	344	419
D. 1.	Čistý zisk	344	419
D. 2.	Čistý zisk	344	419

Sestaveno
dle
pro Město Prachatic, IČO: 383 01 Prachatic, Prachatic 1015 (za předchozí období)



VÝKAZ ZISKU A ZTRÁT
V plnění rozsahu (v odůvodnění sestavil)
31.12.2020
(v odůvodnění MČ)

Nemocnice Prachatic, a.s.
IČO 250 80 186
Nehostická 1015
Prachatic 383 01 Prachatic
383 01 Prachatic

		Reálná	Měrná
		částka	částka
1.	Tržby z prodeje výrobků a služeb	347 722	224 952
2.	Tržby z prodeje zboží	34 911	29 242
3.	Výnosy z pronájmu	14 232	20 045
4.	Výnosy z poskytování služeb	53 765	32 016
5.	Výnosy z poskytování služeb	10 201	6 913
6.	Výnosy z poskytování služeb	0	0
7.	Výnosy z poskytování služeb	0	0
8.	Výnosy z poskytování služeb	0	0
9.	Výnosy z poskytování služeb	0	0
10.	Výnosy z poskytování služeb	0	0
11.	Výnosy z poskytování služeb	0	0
12.	Výnosy z poskytování služeb	0	0
13.	Výnosy z poskytování služeb	0	0
14.	Výnosy z poskytování služeb	0	0
15.	Výnosy z poskytování služeb	0	0
16.	Výnosy z poskytování služeb	0	0
17.	Výnosy z poskytování služeb	0	0
18.	Výnosy z poskytování služeb	0	0
19.	Výnosy z poskytování služeb	0	0
20.	Výnosy z poskytování služeb	0	0
21.	Výnosy z poskytování služeb	0	0
22.	Výnosy z poskytování služeb	0	0
23.	Výnosy z poskytování služeb	0	0
24.	Výnosy z poskytování služeb	0	0
25.	Výnosy z poskytování služeb	0	0
26.	Výnosy z poskytování služeb	0	0
27.	Výnosy z poskytování služeb	0	0
28.	Výnosy z poskytování služeb	0	0
29.	Výnosy z poskytování služeb	0	0
30.	Výnosy z poskytování služeb	0	0
31.	Výnosy z poskytování služeb	0	0
32.	Výnosy z poskytování služeb	0	0
33.	Výnosy z poskytování služeb	0	0
34.	Výnosy z poskytování služeb	0	0
35.	Výnosy z poskytování služeb	0	0
36.	Výnosy z poskytování služeb	0	0
37.	Výnosy z poskytování služeb	0	0
38.	Výnosy z poskytování služeb	0	0
39.	Výnosy z poskytování služeb	0	0
40.	Výnosy z poskytování služeb	0	0
41.	Výnosy z poskytování služeb	0	0
42.	Výnosy z poskytování služeb	0	0
43.	Výnosy z poskytování služeb	0	0
44.	Výnosy z poskytování služeb	0	0
45.	Výnosy z poskytování služeb	0	0
46.	Výnosy z poskytování služeb	0	0
47.	Výnosy z poskytování služeb	0	0
48.	Výnosy z poskytování služeb	0	0
49.	Výnosy z poskytování služeb	0	0
50.	Výnosy z poskytování služeb	0	0
51.	Výnosy z poskytování služeb	0	0
52.	Výnosy z poskytování služeb	0	0
53.	Výnosy z poskytování služeb	0	0
54.	Výnosy z poskytování služeb	0	0
55.	Výnosy z poskytování služeb	0	0
56.	Výnosy z poskytování služeb	0	0
57.	Výnosy z poskytování služeb	0	0
58.	Výnosy z poskytování služeb	0	0
59.	Výnosy z poskytování služeb	0	0
60.	Výnosy z poskytování služeb	0	0
61.	Výnosy z poskytování služeb	0	0
62.	Výnosy z poskytování služeb	0	0
63.	Výnosy z poskytování služeb	0	0
64.	Výnosy z poskytování služeb	0	0
65.	Výnosy z poskytování služeb	0	0
66.	Výnosy z poskytování služeb	0	0
67.	Výnosy z poskytování služeb	0	0
68.	Výnosy z poskytování služeb	0	0
69.	Výnosy z poskytování služeb	0	0
70.	Výnosy z poskytování služeb	0	0
71.	Výnosy z poskytování služeb	0	0
72.	Výnosy z poskytování služeb	0	0
73.	Výnosy z poskytování služeb	0	0
74.	Výnosy z poskytování služeb	0	0
75.	Výnosy z poskytování služeb	0	0
76.	Výnosy z poskytování služeb	0	0
77.	Výnosy z poskytování služeb	0	0
78.	Výnosy z poskytování služeb	0	0
79.	Výnosy z poskytování služeb	0	0
80.	Výnosy z poskytování služeb	0	0
81.	Výnosy z poskytování služeb	0	0
82.	Výnosy z poskytování služeb	0	0
83.	Výnosy z poskytování služeb	0	0
84.	Výnosy z poskytování služeb	0	0
85.	Výnosy z poskytování služeb	0	0
86.	Výnosy z poskytování služeb	0	0
87.	Výnosy z poskytování služeb	0	0
88.	Výnosy z poskytování služeb	0	0
89.	Výnosy z poskytování služeb	0	0
90.	Výnosy z poskytování služeb	0	0
91.	Výnosy z poskytování služeb	0	0
92.	Výnosy z poskytování služeb	0	0
93.	Výnosy z poskytování služeb	0	0
94.	Výnosy z poskytování služeb	0	0
95.	Výnosy z poskytování služeb	0	0
96.	Výnosy z poskytování služeb	0	0
97.	Výnosy z poskytování služeb	0	0
98.	Výnosy z poskytování služeb	0	0
99.	Výnosy z poskytování služeb	0	0
100.	Výnosy z poskytování služeb	0	0

Sestaveno
dle
pro Město Prachatic, IČO: 383 01 Prachatic, Prachatic 1015 (za předchozí období)



PŘÍLOHA V ÚČETNÍ ZÁVĚRCE K 31. 12. 2020

Příloha v účetní závěrce k 31. 12. 2020

OBŠAH

1.	OBECNÉ ÚDAJE	4
1.1.	ZALOŽENÍ A KONEC SOCIÁLNÍ FIRMY	4
1.2.	KONSOLIDOVANÁ ÚČETNÍ ZÁVĚRKA	4
1.3.	PŘEDSTAVITELSTVO A DOZKRETNÁ RADA	4
1.4.	ZÁŠNÝ A DRŽITEL V OJEDNÁVĚNÉ RESTRIKCI V ÚDAJNĚM ÚČETNÍM OBDOBÍ	5
1.5.	ORGANIZAČNÍ STRUKTURA SPOLEČNOSTI	5
2.	ZÁKLADNÍ VÝCHODISKA PRO VYPRACOVÁNÍ ÚČETNÍ ZÁVĚRY	9
3.	OBECNÉ ÚČETNÍ ZÁSADY, ÚČETNÍ METODY A JEJICH ZMĚNY A ODCHYLKY	10
3.1.	DLOUHODOVÝ NEHMOTNÝ MAJETEK	10
3.2.	DLOUHODOVÝ HMOTNÝ MAJETEK	11
3.3.	DLOUHODOVÝ FINANČNÍ MAJETEK	14
3.4.	ZASOBY	14
3.5.	POŘÍZENÍ	15
3.6.	PŘÍRŮČNÍ PROSTŘEDKY	15
3.7.	VLASTNÍ KAPITÁL	15
3.8.	ČEZÍ ZEMKOVÉ	16
3.9.	LEASING	16
3.10.	DEVIZOVÉ OBRÁTKY	16
3.11.	PŘÍRŮČNÍ OBRÁTKY	16
3.12.	ÚČTOVÁNÍ VÝNOSŮ A NÁKLADŮ	17
3.13.	DANĚ Z PŘÍJMU	17
	Danové odhady dlouhodobého majetku	17
	Splacení daní	17
	Odlisovací daň	17
3.14.	DOPADY	17
3.15.	NÁSLEDNĚ UDĚLENÍ	18
3.16.	ZÁBŮNĚ ÚČETNÍCH METOD	18
4.	DOPLNŮJÍCÍ ÚDAJE K ROZVAZE A VÝKAZU ZISKU A ZTRÁTY	19
4.1.	Dlouhodobý majetek	19
	Dlouhodobý nehmotný majetek (údaje v tis. Kč)	19
	Dlouhodobý hmotný majetek (údaje v tis. Kč)	21
	Drobný dlouhodobý nehmotný a hmotný majetek nesweděný v rozvaze (OTI)	24
	Dlouhodobý majetek začtený záznamem prvčím	24
	Bezúplatně získaný dlouhodobý majetek	24
	Operativní poděky k dlouhodobému majetku	24
4.2.	Zasoby	24
	Operativní poděky k zásobám	25
4.3.	Dlouhodobé pohledávky	25
4.4.	Krátkodobé pohledávky	26
	Všechny směnky pohledávek z obchodních vztahů	26
	Pohledávky z obchodních vztahů k podnikům ve skupině (osoby) v tis. Kč	26
	Operativní poděky k pohledávkám z obchodních vztahů	26
	Pohledávky osobní	27
	Dobrodělné káry osobní	28
	PENĚŽNÍ HOSPODÁŘENÍ	28
4.5.	ČASOVÉ ROZLIŠNÍ AKTIV	28
4.6.	VLASTNÍ KAPITÁL	28
4.7.	Změny vlastního kapitálu (v tis. Kč)	28
4.8.	REZERVY	30
4.9.	DLOUHODOVÉ ZÁVÁZKY	33
4.10.	KRÁTKODOVÉ ZÁVÁZKY	32
	Kritikované přijaté zálohy	32
	Závazky ovládnutí osob	37

Nemocnice Prachatice, a.s.

2



Příloha v účení závěre k 31. 12. 2020

•	Všechné struktury kategorických zůstatků z obhospodářské vazby v úř. Kč	32
•	Zůstatky k podnikání ve skupině	33
•	Zůstatky ze sociálního zabezpečení a zdravotního pojištění	33
•	Soci - daňové zůstatky a dotace	33
•	Dotace	34
•	Jiné zůstatky	42
•	Dobudelečky peněžní	42
•	Číslové rozvahové pasivy	42
•	Dáns 2 přílohy	42
•	Dan z příjmu - splatná	42
•	Dan z příjmu - obdrženo	44
•	Výnosy	44
•	SPOŘEDOVANÉ NAKUPY	44
•	SUZBY	45
•	NAKLADY NA ÚJEMNÝ STATUTÁRNÍ AUDITOVANÝ ROZVOJ SPOLEČNOSTI	45
•	OSOBNÍ NAKLADY	46
•	ÚPRAVY HODNOTY DEJČIHO PŘÍJMU A HODNOTY MAJETKU	46
•	PROGRAMY O TRANSKACI SE SŘÍZENÍMI STRANAMI	46
•	ČISTOVÉ VÝDAJE VYMALOŽENÉ NA VZKUM A VÝVOJ	48
•	ČISTOVÉ VÝDAJE OPERACE	48
•	PŘÍJMY: AD NEBEŽNÉHO TRVÁNÍ SPOLEČNOSTI	49
•	OSTATNÍ DOPRAKOVÉ ÚDAJE	50
•	PŘEHLED O PENĚŽNÍCH TOČKÁCH	51
•	PŘEHLED O ZMĚNÁCH VLASTNÍHO KAPITÁLU	52
•		53

Nemocnice Prachatice, a.s.

3



Příloha v účení závěre k 31. 12. 2020

1. OBECNÉ ÚDAJE

1.1. Založení a popis společnosti

Nemocnice Prachatice, a.s. (dále jen „společnost“) byla založena jediným zakladatelem v souladu s ustanovením § 154 a násl. občanského zákoníku, v původním znění, a to bez veřejné nabídky akcií podle ustanovení § 172 občanského zákoníku, jako akciová společnost, na základě základníkové listiny ze dne 16. 09. 2005 a vznikla zapsáním do obchodního rejstříku vedeného Krajským soudem v Českých Budějovicích, oddíl B, vložka 1461, dne 30. září 2005.

Představenem podnikání společnosti je:

- komplexní poskytování zdravotnických služeb,
- pronájem nemovitosti, byla a nebytových prostor, bez poskytování jiných než základních služeb zajišťujících řádný provoz nemovitosti, byla a nebytových prostor,
- hostinská činnost,
- podnikání v oblasti nakládání s nebezpečnými odpady,
- výroba, obchod a služby neuvedené v přílohách 1 až 3 živnostenského zákona,
- silniční motorová doprava – nakládání vnitrostátní provozovaná vozidly o největší povolené hmotnosti do 3,5 tuny včetně,
- povolené hmotnosti nad 3,5 tuny,
- nakládání vnitrostátní provozovaná vozidly o největší povolené hmotnosti nad 3,5 tuny.

Sídlo společnosti je v ulici Nebelohovská 1015, Prachatice II, 383 01 Prachatice.

Společnost má základní kapitál ve výši 438 840 500 Kč.

Účenní závěrka společnosti je sestavena ke dni 31. 12. 2020 (rozvahový den).

Účenním obdobím je kalendářní rok – od 01. 01. 2020 do 31. 12. 2020.

Jedním akcionářem společnosti je Jihočeský kraj se sídlem v Českých Budějovicích, U Zimního stadionu 1952/2, PSC 370 76, IČO: 708 90 650.

Jediny akcionář	% podíl na základním kapitálu
Jihočeský kraj	100 %
Celkem	100 %

1.2. Konsolidovaná účenní závěrka

Od 01. 01. 2016 je Nemocnice Prachatice, a.s. zahrnuta do konsolidovaného celku státu ČR. Společným podmínkem významnosti dle § 9 vyhlášky č. 312/2014 Sb., o podmínkách sestavení účenních výkazů za Českou republiku (konsolidace výkazů a sítí), ve znění pozdějších předpisů, vznikla společnost informací povinnosti sestavit a promouvat konsolidaci přehled (PKP) ve stavu k 31. 12. 2020. Konsolidace sítí se provádí po jednotlivých konsolidacích celků. Dlejm konsolidacím ekvivalentní (DKS) a současně spravují jednotkou pro naši společnost je kraj, který je dle zákona č. 90/2012 Sb., o obhospodářské společnosti a družstevích (o obchodních korporacích), ve znění pozdějších předpisů, ovládající osobou ve vztahu k Nemocnici Prachatice, a.s.

Nemocnice Prachatice, a.s.

4



Příloha v účelní závěrce k 31. 12. 2020

Příloha v účelní závěrce k 31. 12. 2020

Výše konsolidovaných jednotek síťi a dalších subjektů je uveden na adrese:

<http://www.mfcr.cz/cs/verejny-sektor/duchovni-a-ujednotneni-sitovych-societ-actonima-verejnych-financon/ucelne-ucetna-vykazovani-sitovych-konsolidovanych-jednotek-sitovych>

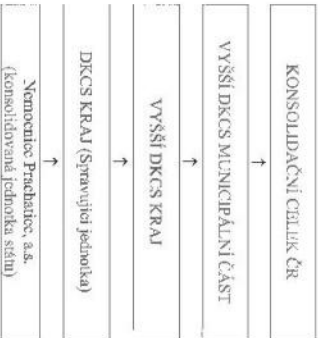

1.3. Představenstvo a dozorčí rada

Stožekni statutárního orgánu a dozorčí rady do 01. 12. 2020:

Funkce	Jméno
Představenstvo	
Předseda	Ing. Michal Červák, MBA
Člen	MUDr. František Stráský
Člen	Mgr. Miroslav Gros
Člen	MUDr. Zuzana Rothlová, MBA
Předseda	Ing. Bohumil Petříšek
Mistopředseda	Ing. Martin Malý
Člen	Hana Pěstová
Člen	MUDr. Roman Čerkl
Člen	Petr Svoboda
Člen	Mgr. Bc. Jiří Heller
Člen	Zdeněk Kral
Člen	RNDr. Jana Krejsová
Člen	Ludmila Pánková

Nemocnice Prachatic, a.s.



5

Stožekni statutárního orgánu a dozorčí rady od 02. 12. 2020:

Funkce	Jméno
Představenstvo	
Předseda	Ing. Michal Červák, MBA
Člen	MUDr. František Stráský
Člen	Mgr. Miroslav Gros
Člen	MUDr. Zuzana Rothlová, MBA
Předseda	Mgr. Degnar Růčková
Mistopředseda	RNDr. Jana Krejsová
Člen	Liana Pěstová
Člen	MUDr. Roman Čerkl
Člen	Petr Svoboda
Člen	Mgr. Bc. Zuzana Švamberová
Člen	PaedDr. Jan Klimeš
Člen	Ing. Martin Malý
Člen	Ludmila Pánková

Počet členů statutárního orgánu: 4

Počet členů dozorčí rady: 9

Způsob jednání: Společnosti zaslupují dva členové představenstva společnosti.

1.4. Změny a dodatky v obchodním rejstříku v uplynulém účetním období

Rozhodnutím jediného akcionáře ze dne 04. 06. 2020 byl navýšen základní kapitál společnosti úpsáním nových akcií o 16 300 tis. Kč na 438 841 tis. Kč. Z tohoto navýšení představuje 500 tis. Kč kořinnarování v rámci projektu ROP výzvy E. 10. Modifikace bezpečnosti ICT v Nemocnici Prachatic, a.s." die Čl. 6 bodu 9 Statutace pro přípravu a realizaci evropských projektů SM/1157/K.

Upsáváno bylo 1 ks akcií o jmenovité hodnotě každé akcie 10 000 tis. Kč, 6 ks akcií o jmenovité hodnotě 1 000 tis. Kč a 3 ks akcií o jmenovité hodnotě 100 tis. Kč. Zápis zvýšení základního kapitálu do obchodního rejstříku byl proveden dne 21. 07. 2020.

Nové úpsané akcie jsou akcie kmenové, znejší na jméno, v listinné podobě, veřejně neobchodovatelné a omezení převoditelné pouze se souhlasem valné hromady. Právní kurz, odpovídající nominální hodnotě akcií, byl splácen pontátním vládnem jediného akcionáře, kterým je šinečský kraj.

Nemocnice Prachatic, a.s.



6

2. ZÁKLADNÍ VÝCHODISKA PRO VYPRACOVÁNÍ ÚČETNÍ ZÁVĚRKY

Přiložená individuální účetní závěrka (nekonosolidovaná) byla připravena v souladu se zákonem č. 563/1991 Sb., o účetnictví, ve znění pozdějších předpisů (dále jen „zákon o účetnictví“), prováděcí vyhláškou č. 500/2002 Sb., kterou se provádějí některá ustanovení zákona č. 563/1991 Sb., o účetnictví, ve znění pozdějších předpisů, pro účetní jednotky, které jsou podnikateli účelujícími v soustavě podvojného účetnictví, ve znění pozdějších předpisů (dále jen „prováděcí vyhláška k zákonu o účetnictví“), Českými účetními standardy pro podnikatele, v platném znění a vnitřní předpisy společnosti pro účetnictví Nemocnice Prachatic, a.s. ve znění platném pro rok 2020 a 2019.

Údaje v této účetní závěrce jsou vyjádřeny v tisících korunách českých (tis. Kč), není-li uvedeno jinak.

Hospodaření Nemocnice Prachatic, a.s. bylo v roce 2020 značně ovlivněno pandemií nemoci COVID-19. Přestože jsme během roku museli omezit plánovanou a standardní péči o pacienty, nakráželi jsme cenou vyprázděné péči o covidové pacienty. Podarilo se nám tak splnit požadovanou výkonnost kompenzační úhradové vyhlášky a poměrně výrazně oproti předchozím letům navýšit tržby za prodej služeb. Tento náhrát třeba pokryl také zvýšené náklady na sportovní materiál zejména ochranných pomůlek, dezinfekčních prostředků, speciálního zdravotnického materiálu, ale také léčiv a léčivých prostředků.

K zajištění plynulého chodu nemocnice a bezproblémové péče o pacienty bylo započteno navýšení optimační sítě Zsoust materiálu také s ohledem na vznik mizernosti jeho omezené dostupnosti při zvýšené celorepublikové poptávce.

Nemocnice Prachatic, a.s. čerpala v roce 2020 prostředky z řady dotačních titlů (od ústředních i místních orgánů), kterými financovala odborný zaměstnanec nemocnice či jiní kompetentní osobní náklady v I. výše pandemie, kdy byla nucena omezit provoz zařízení. Jednalo se o mimořádné odměny za vysoké pracovní nasazení zaměstnanců v době pandemie. Na růst osobních nákladů mělo vliv také zvýšení základních mezd zaměstnanců v průměru o 1.500 Kč.

Společnosti se tak podařilo udržet v roce 2020 vyrovnání a mírně ziskové hospodaření.



3. OBECNÉ ÚČETNÍ ZÁSADY, ÚČETNÍ METODY A JEJICH ZMĚNY A ODCHYLKY

Účetnictví společnosti respektuje obecné účetní zásady, především zásadu o oceňování majetku historickými cenami, zásadu účtování ve věcech a časové souvlastnosti, zásadu opatrnosti a předpoklad schopnosti účetní jednotky pokračovat ve svých aktivitách.

Zpisový oceňování, které společnost používala při sestavení účetní závěrky za rok 2020 a 2019 jsou následující:

3.1. Dlouhodobý nehmotný majetek

Dlouhodobým nehmotným majetkem se rozumí nehmotné výsledky výzkumu a vývoje, softwar, ostatní ocenitelná práva a ostatní dlouhodobý nehmotný majetek.

Nakupovaný dlouhodobý nehmotný majetek se oceňuje pořizovací cenou, tato cena zahrnuje cenu pořízení a náklady s pořízením související, dle povahy nakupovaného majetku.

Dlouhodobým nehmotným majetkem se rozumí nehmotné složky majetku s dobou použitelnosti delší než 1 rok, jejichž ocenění převyšuje částku 5 000,- Kč včetně v každém jednotlivém případě.

Nehmotné majetky s pořizovací cenou nižší než 5 000,- Kč se v Nemocnici Prachatic, a.s. ocení při v dlouhodobém majetku (řídka 0 účtové osnova), ale zahrnují se při pořízení přímo do nákladů na vrub účtu 518906 – Drobný nehmotný majetek.

Drobný nehmotný majetek, jehož pořizovací cena nespĺňuje limit pro zařazení do dlouhodobého majetku, se v operativní evidenci nevede.

Dobou použitelnosti se rozumí doba, po kterou je majetek využíván pro současnou nebo budoucí výrobu pro další činnost nebo může sloužit jako podklad nebo součást zvládnutých nebo jiných postupů s řesněl věcné doby praktického užívání nebo osvojení nehmotných výsledků.

Složky dlouhodobého nehmotného majetku:

- Software (programové vybavení) – nabýty od jiných osob samostatně, který není součástí IIV,
- Ocenitelná práva – webové stránky Nemocnice Prachatic, propagační video Nemocnice – audiovizuální dílo.
- Součásti ocenitelných práv se stala v roce 2019 **služebnosti**, která spočívá v právu sítě při Vodovodu a kanalizace na části pozemku Povědi Vlavy a v právu sítě při a výhled na pozemek Povědi Vlavy za účelem provozování, údržby a oprav vodovodu a kanalizace
- Nehmotné výsledky výzkumu a vývoje – Energetický audit,
- Ostatní dlouhodobý nehmotný majetek – drobný dlouhodobý nehmotný majetek pořízený do konce roku 2007.



Příloha v účení závěreč k 31. 12. 2020

Opisov

Dlouhodobý nehmotný majetek je opisován do nákladů lineárně od měsíce následujícího po měsíci zařazení na základě jeho předpokládané doby životnosti následujícím způsobem:

Kategorie dlouhodobého nehmotného majetku	Metoda opisování	Počet měsíců / %
Nehmotné výsledky výzkumu a vývoje	lineární metoda	72 / 16,70
Softwar	lineární metoda	48 / 25,00
Occentní práva - webové stránky, služebnost	lineární metoda	72 / 16,67
Occentní práva - audiovizuální díla	lineární metoda	18 / 66,67
Ostatní dlouhodobý nehmotný majetek pořizovaný do roku 2006	lineární metoda	1 / 100,00

U dlouhodobého nehmotného majetku pořizovaného formou koupe práva užívání na dobu určitou se stanoví odpisová sazba ve výši odpovídající době sjednané kupní smlouvy, tak, aby se majetek proměnil do účených nákladů za dobu práva užívání rovnoměrně.

Náklady na technické zhodnocení dlouhodobého nehmotného majetku zvyšují jeho pořizovací cenu již v měsíci zařazení a od tohoto měsíce se také opisuje. Opravy a údržba se tění do nákladů.

Způsob tvorby opravných položek

Na základě provedené inventarizace nabý identifikační pokles účení hodnoty u dlouhodobého nehmotného majetku.

3.2. Dlouhodobý hmotný majetek

Dlouhodobým hmotným majetkem se rozumí pozemky, stavby, hmotné movité věci a jejich soubory, oceňovací rozdíl k nabytému majetku a jiný dlouhodobý hmotný majetek.

Nakupovaný dlouhodobý hmotný majetek se oceňuje pořizovací cenou, která obsahuje cenu pořízení, náklady na dopravu a další náklady s pořizováním související, dle povahy nakuovaného majetku.

Dlouhodobý hmotný majetek nabý dáráním, vklad dlouhodobého hmotného majetku a inventarizací přebývá dlouhodobého hmotného majetku se oceňuje reprodukční pořizovací cenou. Reprodukční pořizovací cena je cena, za kterou by byl majetek pořízen v době, kdy se o něm účuje.



Příloha v účení závěreč k 31. 12. 2020

V souvislosti se změnou metodiky účování darů v roce 2016 (upravené prováděcí vyhláškou z zákona o účetnictví), revidujeme již darovaný dlouhodobý hmotný majetek oproti vlastním šestiměsí, nyní jako výnos běžného účeného období.

Ocenění dlouhodobého hmotného majetku se snižuje o darce ze sístního rozpočtu.

Dlouhodobým hmotným majetkem se rozumí:

- bez ohledu na jejich ocenění dobu použitelnosti: pozemky, stavby včetně budov, vodní díla a další stavební díla,
- hmotné movité věci a jejich soubory se samostatným technicko-ekonomickým určením, jejichž doba použitelnosti je delší než jeden rok a ocenění jedné položky převyšuje částku 5 000,- Kč včetně,
- ostatní dlouhodobý hmotný majetek - zahrnuje bez ohledu na výši ocenění, například díla, která nejsou součástí stavby a drobný dlouhodobý hmotný majetek zařazený do konce roku 2006,
- oceňovací rozdíl k nabytému majetku.

Hmotné movité věci a jejich soubory se samostatným technicko-ekonomickým určením s dobou použitelnosti delší než 1 rok, jejichž pořizovací cena je nižší než 5 000,- Kč se v Nemocnici Prachatice, a.s. nedávají v dlouhodobém majetku (řada 0 účtové osnovy), ale považují se za zásoby, ti, při jejich vydání do užívání se vyřizovávají do nákladů na vrub účnu 501700 DDHMA. Drobný majetek, který nespĺňuje limity pro zahrnutí do dlouhodobého majetku, není veden ani v operativní evidenci.

Hmotné movité věci a jejich soubory od 01. 01. 2017	Účení a danový pohled
Hmotné movité věci a jejich soubory s PC do 4 999,- Kč, doba použitelnosti delší než 1 rok	Íde o zásobu, ti, jednorázový danově uznatelný náklad - účnu 501700 DDHMA. Drobný hmotný majetek bez OTE.
Hmotné movité věci a jejich soubory s PC od 5 tis. Kč do 40 tis. Kč, doba použitelnosti delší než 1 rok	Evidovány na účtech Dlouhodobého majetku řada 0. Účení odpisy jsou za splnění podmínek v § 24 odst. 2 písm. v) bod 1 ZDP danově účtáme
Hmotné movité věci a jejich soubory s PC od 40 tis. Kč, doba použitelnosti delší než 1 rok	Opisovány dle ZDP, ti, danový náklad = danově odpisy



Příloha v účení závěrce k 31. 12. 2020

Příloha v účení závěrce k 31. 12. 2020

Náklady na technické zhodnocení dlouhodobého hmotného majetku zvyšují jeho pořizovací cenu. Opravy a údržba se účtují do nákladů.

Opravná položka k nabytému majetku vznikla v roce 2007 jakokladný (aktivní) rozdíl mezi oceněním podniku nabytého neprežijícím vkladem v rámci navýšení zakletého kapitálu společnosti a souhrnem ocenění jednotlivých složek majetku v účetních vkladajících účtích jednotky. V rozvaze je tato opravná položka vyřazena na bádku oceňovací rozdíli k nabytému majetku /část 097/100/. Aktivní oceňovací rozdíli k nabytému majetku se odpisuje do nákladů rovnoměrně 180 měsíci od účinnosti vkladu.

V roce 2018 narbyla Nemocnice Prachatice, a.s. část obchodního závodu obchodní korporace PT-MEDICA s.r.o. konkrétně ambulance vyntního lékařství /ordinaci MUDr. Spírkové/. Smlouva o koupi části obchodního závodu byla vložena do Smlouvy listin. příslušného rejstříkového soudu dne 31. 12. 2018, čímž došlo k nabytí vlastnického práva k příslušné části obchodního závodu kapjícím. Nemocnice ocenila převezaté položky pohledivek, závazků a majetku v účetních cenách prodávajícího. Polože ocenění obchodního závodu nabytého koupi (kupní cena) významně převyšelo souhrn ocenění jeho jednotlivých složek majetku v účetnictví prodávajícího snížený o převezaté dluhy, vzhled kladný oceňovací rozdíli, který je odpisován rovnoměrně po dobu 180 měsíců. Dle §23 odst. 15 Zákona o daních z příjmu jsou účtují odpisy kladného oceňovacího rozdílu vzniklého koupi obchodního závodu či jeho části danově územně. V rozvaze je tato opravná položka vyřazena na bádku oceňovací rozdíli k nabytému majetku /část 097/110/.

Odhady

Nové pořizený dlouhodobý hmotný majetek se začítá odepisovat v měsíci, který následuje po měsíci zahrnutí do užívání. Technické zhodnocení se však promítá do vstupní ceny již v měsíci zahrnutí.

Účetní odpisování technický zhodnoceního dlouhodobého hmotného majetku se počítá z aktuální vstupní ceny, tj. ze vstupní ceny navýšené o provedení technické zhodnocení dle vzorce:

$$\text{Účetní odpis} = \text{aktuální vstupní cena} * \text{odpisová sazba}$$

Pořizovací cena dlouhodobého hmotného majetku, s výjimkou pozemků a nedokončeného dlouhodobého hmotného majetku, je odpisována po dobu ochladuavate životnosti majetku do nákladů lineární metodou následujícíjm způsobem:



Nemocnice Prachatice, a.s.

13

Položka dlouhodobého hmotného majetku	Metoda odpisování	Počet let / %
Budovy	lineární metoda	60 / 1,76
Haly, stavby	lineární metoda	40 / 2,50
Zdravotnická technika	lineární metoda	12 / 8,40
Zdravotnická technika CZ-CPA 26,60,11.	lineární metoda	10 / 10,00
Zdravotnická technika – analyzátoři pořizená po 01. 01. 2017	lineární metoda	8 / 12,50
Výpočetní technika	lineární metoda	8 / 12,50
Dopravní prostředky	lineární metoda	8 / 12,50
Inventar s PC nad 40 tis. Kč včetně	lineární metoda	12 / 8,40
Entereptické stroje	lineární metoda	24 / 4,20
Pracovní stroje	lineární metoda	12 / 8,40
Oceňovací rozdíli k nabytému majetku	lineární metoda	15 / 6,67
Inventar s PC od 5 tis. do 40 tis. Kč	lineární metoda	8 / 12,50
Ostatní samostatně movité věci s PC od 5 tis. do 40 tis. Kč	lineární metoda	4 / 25,00

Způsob tvorby opravných položek

Na základě provedené inventarizace nebyl identifikován pokles účení hodnoty u dlouhodobého hmotného majetku.

3.3. Dlouhodobý finanční majetek

Společnost k rozvahovému dni nemá ani během sledovaného účetního období neměla žádné cenné papíry, podíly či deriváty, tedy ani o nich neudávala.

3.4. Zásoby

Nákovované zásoby jsou oceňovány pořizovacími cenami. Pořizovací cena zásob zahrnuje cenu pořízení a náklady s pořízením související – zejména dopravné, provize, pojistné, clo atd.

Výšící materiálů ze skladu Materiálně technického zasobování (MTZ), skladu potravin, a skladu krmů jsou účtovány metodou průměrných skladových cen /vážený aritmetický průměr/. Výšící zásob ze skladu ústavní lékárny (UL) jsou účtovány metodou dle skutečné pořizovací ceny FIFO („first-in, first-out“ – první cena pro ocenění přírůstku zásob se použije jako první cena pro ocenění úbytku zásob).

Způsob tvorby opravných položek

Opravná položka k pomalů obrátkovým a zastaralým zásobám či lině dočasné znehodnoceným zásobám je tvořena na základě analýzy obrátkovosti zásob a na základě



Nemocnice Prachatice, a.s.

14

individuálního posouzení zásob. Exspirované položky materiálu a zboží jsou v průběhu roku vyřizovány a předávány k odborné likvidaci.

Na základě provedené inventarizace nebyly shledány důvody pro tvorbu opravných položek k zásobám.

3.5. Pohledávky

Pohledávky jsou při svém vzniku oceňovány jmenovitou hodnotou.

Dohadné účty aktivní se oceňují na základě odborných odhadů a prognóz.

Pohledávky i dohadné účty aktivní se rozlišují na krátkodobé (doba splatnosti do 12 měsíců včetně) a dlouhodobé (splatnost nad 12 měsíců), s tím, že krátkodobé jsou splatné do jednoho roku od rozvahového dne.

Způsob tvorby opravných položek:

Oceření pohyblivých a nedobytných pohledávek se snižuje pomocí opravných položek na vrub nakladů, a to na základě individuálního posouzení jednotlivých dlužníků a věkové struktury pohledávek.

Na základě provedené inventarizace byly vytvořeny pouze zákonné opravné položky k neprohlášeným pohledávkám s více jak 365 dny po splatnosti ve výši 100 % dle § 8c Zákona č. 593/1992 Sb. o rezervách pro zjištění základů daně z příjmů.

3.6. Peněžní prostředky

Peněžní prostředky tvoří peníze, peníze v hotovosti a na bankovních účtech.

3.7. Vlastní kapitál

Základní kapitál společnosti se vykazuje ve výši zapsané v obchodním rejstříku Krajského soudu v Českých Budějovicích.

Případné zvýšení nebo snížení základního kapitálu na základě rozhodnutí valné hromady, které nebylo ke dni účtění závěrky zapsáno do obchodního rejstříku, se vykazuje jako změny základního kapitálu.

Ostatní kapitálové fondy jsou tvořeny dary dlouhodobého hmotného majetku a finančními dary přiléhavými do konce roku 2015.

Podle stanov společnosti společnost vytváří rezervní fond ze zisku. Ke dni účtění závěrky nebylo zaregistrováno rozhodnutí valné hromady o jeho zřízení po přistoupení k novému zákonu č. 90/2012 Sb., o obchodních společnostech a družstvech (o obchodních korporacích), ve znění pozdějších předpisů.

Podle stanov společnost vytváří dále fond sociální, fond odměn a další fondy, pokud o tom rozhodne valná hromada.



3.8. Cizí zdroje

Společnost vytváří zákonné rezervy ve smyslu zákona o rezervách a rezervy na ztráty a rizika v případech, kdy lze s vysokou mírou pravděpodobnosti stanovit tlak, výši a termín plnění při dožrání věcné a časové souvislosti.

V účetním období roku 2020 byly tvořeny následující rezervy:

- Rezerva na nevyčerpanou dovolenou, při výpočtu rezervy se vychází z počtu dní nevyčerpané dovolené, který je násoben hodnotovým průměrným výdělkem daného zaměstnance. Rezerva se poté navýší o odvědy sociálního a zdravotního pojištění zaměstnavatele ve výši 33,8 %.
- Rezerva na vyplnění odměn vedoucích pracovníků (průtahů, stančení sestry a ostatních vedoucích pracovníků) za splnění ukazatelů KHZ (kritérií) hmotné zainteresovanosti). Rezerva byla vypočtena na základě provedených vyhodnocení průběhu KHZ.
- Rezerva na vyplnění odměn představenstva za splnění ukazatelů hmotné zainteresovanosti.

Dlouhodobé i krátkodobé závazky se vykazují ve jmenovitých hodnotách.

Dohadné účty pasivní jsou oceňovány na základě odborných odhadů a prognóz.

3.9. Leasing

Společnost ve sledovaném účetním období neprovozovala žádný majetek formou finančního pronájmu ani formou operativního pronájmu.

3.10. Devizové operace

Majetek a závazky pořízené v cizích měnách se oceňují v českých korunách pevným kurzem. Jedná se o kurz devizového trhu vyhlášený CNB k prvnímu dni období, pro které účetní jednotka používá pevný kurs. Toto období je stanoveno vnitřním předpisem jako kalendářní rok.

K rozvahovému dni byly položky peněžité povahy oceňovány kurzem platným k 31. 12. 2020 vyhlášeným Českou národní bankou.

Realizované i nerealizované kurzové zisky a ztráty se účtují do finančních výnosů nebo finančních nakladů běžného roku.

3.11. Použití odhadů

Sestavení účetní závěrky vyžaduje, aby vedení společnosti používalo odhady a předpoklady, jež mají vliv na vykazované hodnoty majetku a závazků k danu účetní závěrky a na vykazovanou výši výnosů a nakladů za sledované období. Vedení společnosti stanovilo tyto odhady a předpoklady na základě všech jemu dostupných relevantních informací. Nicméně, jak vyplývá z podrobných odhadů, skutečné hodnoty se mohou od těchto odhadů odlišovat.



Příloha v účení závěre k 31. 12. 2020

Příloha v účení závěre k 31. 12. 2020

3.12. Účtování výnosů a nákladů

Výnosy a náklady se účtují časově rozlišeně, tj. do období, s nímž věcně i časově souvisejí.

3.13. Daň z příjmů

- Daňové odpisy dlouhodobého majetku

Pro účely výpočtu daňových odpisů je použita rovnoměrná metoda.

- Splatná daň

Náklad na daň z příjmů se počítá za pomoci pláně daňové sazby z účetního zisku zvýšeného nebo sníženého o trvalé nebo dočasné daňové neuznané náklady a nezdánované výnosy (např. tvorba a zúčtování ostatních rezerv a opravných položek, náklady na reprezentaci, rozdíl mezi účetním a daňovým odpisy, atd.). Dále se zohledňují položky snižující základ daně (daň), odčitatelné položky (odpověď na podporné výdaje vynaložených na záleha nebo studijní a slevy na daň z příjmů (sleva při zaměstnávání osob se zdravotnou pracovní schopností).

V případě, že účetní závěrka předchází sestavení daňového přiznání a modelovaná splatná daň je nulová, vyzváí účetní jednotka rezervu na daň z příjmů. Společnost provedla kalkulaci splatné daně, která prokázala nulovou splatnou daň z příjmů právnických osob za zdaňovací období roku 2020.

- Odložená daň

Odložená daňová povinnost odraží daňový dopad přechodných rozdílů mezi ziskovými hodnotami aktiv a pasiv z hlediska účetnictví a stanovení základu daně z příjmů s přihlednutím k období realizace.

Výnoset odložené daně je založen na závazkové metodě vycházející z rozvahového příslupu.

Odložená daň, resp. její zrušena je zahrnována do výsledovky.

Odložené daňové pohledávky a závazky jsou vzájemně započítány a v rozvaze vykazány v celkové netto hodnotě s výjimkou případů, kdy nelze některé dílčí daňové pohledávky zpracovávat proti dílčím daňovým závazkům, ale taková situace v roce 2020 neustala.

3.14. Dotace

Dotace je zahrnována v okamžiku rozpočtově orientovaného nároku na její přijetí. Tímto rozpočtově orientovaným nárokem je vydání právního aktu – rozhodnutí o poskytnutí dotace či uzavření smlouvy o poskytnutí dotace.



Nemocnice Prachatice, a.s.

17

Dotace přijatá na úhradu nákladů se účtuje do provozních výnosů ve věcně a časově souviselosti s účtováním nákladů na stanovený účel.

Dotace přijatá na pokrytí dlouhodobého majetku včetně technického zhodnocení snižuje pořizovací cenu dlouhodobého majetku.

3.15. Následné události

Dopad události, které nastaly mezi rozvahovým dnem a dnem sestavení účení závěrky, je zahrnovan v účeních výkazech v případě, že tyto události poskytvý doplňující informace o skutečnostech, které existovaly k rozvahovému dni.

V případě, že mezi rozvahovým dnem a dnem sestavení účení závěrky došlo k významným událostem zohledňujícím skutečnosti, které nastaly po rozvahovém dni, jsou úběvedky těchto události popsány v příloze účení závěrky, ale nejsou zahrnovány v účeních výkazech.

3.16. Změny účetních metod

V účením období 2020 nedošlo k žádným změnám v používaných účeních metodách.

Významnější změna nastala pouze ve vykazování daně z přidané hodnoty, kdy se Nemocnice Prachatice, a.s. stala podle ustanovení § 95a odst. 2 zákona o dani z přidané hodnoty členem skupiny ve smyslu § 5a zákona o dani z přidané hodnoty.

Skupina se skládá z těchto členů:

Nemocnice České Budějovice, a.s.	ČO: 26068877	zastupující člen skupiny
Nemocnice Český Krumlov, a.s.	ČO: 26095149	člen skupiny
Nemocnice Dačice, a.s.	ČO: 28113195	člen skupiny
Nemocnice Jindřichův Hradec, a.s.	ČO: 26095157	člen skupiny
Nemocnice Písek, a.s.	ČO: 26095190	člen skupiny
Nemocnice Prachatice, a.s.	ČO: 26095165	člen skupiny
Nemocnice Strakonice, a.s.	ČO: 26095181	člen skupiny
Nemocnice Tábore, a.s.	ČO: 26095203	člen skupiny
Jihoborské nemocnice, a.s.	ČO: 26093804	člen skupiny

Pro tento účel mají všichni členové jednotné DIČ CZ699006400. Všechna daňová přiznání za období po 01. 01. 2019 se podávají na Specializačním zástupčím úřadu v Praze. Přiznání k dani z přidané hodnoty je zasíláno na ÚÚ prostřednictvím zástupčích osob, což je Nemocnice České Budějovice, a.s. Přehled uskutěčené mezi členy skupiny neprodávající DPH.

Členové skupiny odpovídající za daňové povinnosti celé skupiny společně a nerozdílně.



Nemocnice Prachatice, a.s.

18

Příloha v účení závěreč k 31. 12. 2020

Příloha v účení závěreč k 31. 12. 2020

4. DOPLNŮJÍCÍ ÚDAJE K ROZVAZE A VÝKAZU ZISKU A ZTRÁTY

4.1. Dlouhodobý majetek

* Dlouhodobý nehmotný majetek /řídaje v tis. Kč/

Pořizovací cena

	Sstav k 31.12.2018	Přidaný	Úbytky	Sstav k 31.12.2019	Přidaný	Úbytky	Sstav k 31.12.2020
Nedau. výsl. výzkum a vývoje	174	0	0	174	0	0	174
Software	7 078	2 128	3 326	5 880	2 725	0	8 605
Ostatní ocenitelná převa	115	12	0	127	85	0	212
Ostatní DNHM	257	0	0	257	0	0	257
Neocenitelný DNHM	0	3 863	3 863	0	6 569	6 569	0
Celkem	7 424	6 003	7 189	6 438	9 379	6 569	9 248

Úprávký

	Sstav k 31.12.2018	Přidaný	Úbytky	Sstav k 31.12.2019	Přidaný	Úbytky	Sstav k 31.12.2020
Nedau. výsl. výzkum a vývoje	174	0	0	174	0	0	174
Software	6 083	437	3 326	3 194	1 167	0	4 361
Ostatní ocenitelná převa	53	43	0	96	22,00	0,00	118
Ostatní DNHM	257	0	0	257	0,00	0,00	257
Celkem	6 567	480	3 326	3 721	1 189	0	4 910

Nemocnice Prachatice, a.s.

19



Zostatková hodnota

Položka DNHM	Sstav k 31.12.2019	Sstav k 31.12.2020
Nedau. výsl. výzkum a výv.	0	0
Software	2 686	4 241
Ostatní ocenitelná převa	31	94
Ostatní DNHM	0	0
Neocenitelný DNHM	0	0
Celkem	2 717	4 338

V roce 2020 byly hodnotově nejvýznamnější následující přívatky nehmotného majetku:

a) Pořizeny v rámci dotačního projektu JKOP – výzva č. 26 Modernizace NIS v Neurologii Prachatice, a.s.

Název položky majetku	Hodnota před dotací /v tis. Kč/	Celková částka k zřazení /v tis. Kč/
Lékové WF, Elektronická ošetřovatelská a zdravotnická dokumentace a dokumentace v laboratorních provezech, eNesciopedika, Mobilní viza, eRecepce, Sdílení zdravotnické dokumentace se složkami IZS	4 506	6 76
Celkem	4 506	6 76

b) Pořizeny výhradně z vlastních zdrojů:

- Sophos Intercept 758 tis. Kč
- SQL ServerCore2019 613 tis. Kč
- ShiftMaster 198 tis. Kč

Součástí ocenitelných přev se stala v roce 2019 sítěžnost, která spočívá v pravě sítěžnosti vodovodu a kanalizace, které je majetkem Nemocnice Prachatice, a.s. na části pozemku Povoří Vlahy a v pravu vstupu a výzdu na pozemek Povoří Vlahy za účelem provezování, údržby a oprav vodovodu a kanalizace. Právo služebnosti přechází dle smlouvy s vlastnictvím vodovodu a kanalizace na každého dalšího vlastníka tohoto majetku. Služebnost byla zřezena za jednotzovou cenu ve výši 12 tis. Kč.

V roce 2020 nedošlo k úbytku nehmotného majetku

Nemocnice Prachatice, a.s.

20



Příloha v účenní závěrečné k 31. 12. 2020

• Dlouhodobý hmotný majetek /údržby v tis. Kč/

Poluka DHM	Slov k 31.12.2018	Přirůstky	Úbytky	Slov k 31.12.2019	Přirůstky	Úbytky	Slov k 31.12.2020
Pozemky a stavby	406 937	19 417	0	426 354	5 110	0	431 464
- Pozemky	3 835	0	0	3 835	0	0	3 835
- Stavby	403 102	19 417	0	422 519	5 110	0	427 629
Hmotné movité věci a soub.	182 724	16 153	3 678	195 199	20 086	630	214 655
- Energetické stroje a zast.	37 224	3 792	0	38 103	6339	137	44 322
- Hmotné movité věci a jejich s.	13 219	4 178	454	16 943	505	0	17 246
- Pracovní stroje a zařízení	111 438	9 213	3 033	117 640	10 713	456	127 667
- Dopravní prostředky	9 112	537	185	9 433	574	0	10 027
- Inventář	4 178	765	0	4 943	860	0	5 803
- Výpočetní technika	6 245	856	6	7 625	1026	32	8 089
- Inventář	419	233	0	1 032	249	5	1 296
Oceňovací rozdíly k nab. maj.	4 131	0	16	4 115	0	0	4 115
Jiný DHM	12 332	0	900	11 432	0	674	10 758
Pořizovací zálohy na DHM	0	266	224	47	367	317	92
Nedokončený DHM	1 369	38 570	36 827	3 112	26 359	26 644	2 827
Celkem	607 483	74 496	41 643	640 244	51 922	28 265	663 901

Úpravy

Poluka DHM	Slov k 31.12.2018	Přirůstky	Úbytky	Slov k 31.12.2019	Přirůstky	Úbytky	Slov k 31.12.2020
Vozenky a stavby	144 016	7 115	0	151 131	7 425	0	158 556
- Pozemky	0	0	0	0	0	0	0
- Stavby	144 016	7 115	0	151 131	7 425	0	158 556
Hmotné movité věci a soub.	98 624	11 796	3 678	106 742	13 848	631	117 659
- Energetické stroje a zast.	8 537	1 544	0	10 081	1 559	137	11 263
- Hmotné movité věci a jejich s.	7 677	612	434	7 853	938	0	8 793
- Pracovní stroje a zařízení	72 065	7 791	3 033	76 823	7 107	456	83 242
- Inventář	4 906	675	135	5 456	760	0	6 216
- Dopravní prostředky	1 038	448	0	1 506	533	0	2 029
- Inventář	4 150	491	6	4 673	638	33	5 300
- Výpočetní technika	131	233	0	366	283	5	444
- Oceňovací rozdíly k nabýlému maj.	1 946	275	0	2 221	274	0	2 495
Jiný dlouhodobý hmotný maj.	12 237	0	900	11 337	0	667	10 670
Nedokončený DHM	0	0	0	0	0	0	0
Celkem	256 823	19 186	4 578	271 431	19 547	1 298	289 669

Nemocnice Prachatice, a.s.

21

Příloha v účenní závěrečné k 31. 12. 2020

Základní hodnota

Poluka DHM	Slov k 31.12.2019	Slov k 31.12.2020
Pozemky a stavby	275 233	272 900
- Pozemky	3 835	3 835
- Stavby	271 388	269 073
Hmotné movité věci a jejich s.	388 457	96 096
- Energetické stroje a zast.	28 022	32 822
- Pracovní stroje a zařízení	9 108	8 475
- Dopravní prostředky	46 792	44 303
- Inventář	5 997	3 794
- Výpočetní technika	3 437	2 789
- Oceňovací rozdíly k nabýlému maj.	1 894	1 620
Jiný dlouhodobý hmotný maj.	85	78
Nedokončený DHM	3 112	2 827
Celkem	368 813	374 221

V roce 2020 byly hodnotově nejvýznamnější majetitelé přirůstky hmotného majetku:

Budovy a stavby – celkový objem investic 5 110 tis. Kč z toho nejvýznamnější byla rekonstrukce budovy trafostanice při umístění nových dieselgenerátů v hodnotě 4 422 tis. Kč.

Hmotné movité věci a jejich soubory:

Úl. Přelízany v rámci dotačního projektu TROP – výzva č. 26 Modernizace NIS v Nemocnici Prachatice, a.s.

Název položky majetku	Hodnota před dotazem /v tis. Kč/	Celková částka k zařazení /v tis. Kč/
Archivace, údržba, mobilní telefony, fiskální pečovatelských sítek	1 173	283
Celkem	1 173	283

Nemocnice Prachatice, a.s.

22

Příloha v účetní závěrce k 31. 12. 2020

Příloha v účetní závěrce k 31. 12. 2020

b) Pořizovaní vyřazení z vlastních zdrojů:

- Diagnostická zařízení	6 262 tis. Kč
- Operativní ml. /2 ks/	3 716 tis. Kč
- Dělečnický přístroj GENEXPERT	1 198 tis. Kč
- Ultrazvukový přístroj CANON	687 tis. Kč
- Multikára – modernizace	575 tis. Kč
- Izolátor nukleových kyselin	471 tis. Kč
- Termocyclet	339 tis. Kč
- Inhalátor novorozenecký	332 tis. Kč

V roce 2020 byly hodnotově nejvýznamnější následující úhrny – fyzické likvidace hmotného majetku:

- Ultrazvukový př. ALOKA 174 tis. Kč

V roce 20120 byly hodnotově nejvýznamnější následující úhrny – prodání hmotného majetku:

- Operativní stůl RAMEID 142 tis. Kč

Oceňovací rozdíl k nabytému majetku ve výši 2 431 tis. Kč (účet 097100/ vznikl v důsledku transformace příspěvkové organizace na obchodní (akciovou) společnost v roce 2006. Majetek kraje byl vložen jako nepeněžité vklad do základního kapitálu akciové společnosti. Hodnota nepeněžitého vkladu byla stanovena posudkem znalce. Do nákladů byl v roce 2020 zahrnut odpis oceňovacího rozdílu k nabytému majetku ve výši 162 tis. Kč (v roce 2019 činil odpis takéž 162 tis. Kč).
V roce 2018 nabyla Nemocnice Prachatice, a.s. část obchodního závodu obchodní korporace PT-MEDICA s.r.o. konkrétně ambulanci vnitřního lékařství (ordinace převzaté položky pohledávek, závazky a majetek v účetních oceněních prodávajícího. Přiroze ocenění obchodního závodu nabytého koncept (kupní cena) významně převyšilo souhrn ocenění jeho jednotlivých složek majetku v účetnictví prodávajícího sdružení o převzaté dluhy, vznikl kladný ocenovací rozdíl ve výši 700 tis. Kč (účet 097110/, který bude oceňován rovnoměrně po dobu 180 měsíců. Dle §23 odst. 15 Zákona o daních z příjmů jsou účelní odpisy kladného ocenovacího rozdílu vzniklého koncept obchodního závodu či jeho části daňově účinné. Výše oceňovacího rozdílu byla v roce 2019 rekapitulována o skácením částky doplnění zrušením vyřazení zhravoují péče předemné části obchodního závodu ve výši 16 tis. Kč. Výsledná hodnota oceňovacího rozdílu v brutto hodnotě tedy k rozvahovému dni činí 1 684 tis. Kč.

Nemocnice Prachatice, a.s.

23



• Drobný dlouhodobý nehmotný a hmotný majetek neuvedený v rozvaze (OTE)

	Stav k 31.12.2019	Přirůdky	Úhrny	Stav k 31.12.2020
Drobný dlouhodobý nehmotný majetek	415	0	6	409
Drobný dlouhodobý hmotný majetek	8 909	0	257	7 752

(údaje v tis. Kč)

Společnost nepočítala v roce 2020 žádné majetek zahrnutý do operativní evidence. V předchozím účetním období nebyl takéž pořizován dlouhodobý drobný hmotný majetek vedený v OTE.

Tento majetek představuje drobný dlouhodobý hmotný majetek a drobný dlouhodobý nehmotný majetek s dobou použitelnosti delší než jeden rok a hodnotou pod 40 tis. Kč resp. 60 tis. Kč nevykazovaný v položce dlouhodobého majetku – v okamžiku pořizování se o něm účtovalo jako o zásobách, resp. službách, jednorázově přímo do nákladů.

Od 01. 01. 2017 eviduje Nemocnice Prachatice, a.s. majetek s dobou použitelnosti delší než 1 rok a pořizovací cenou nad 5 tis. Kč včetně v položkách dlouhodobého majetku, tj. účtové třídě 0. Tento majetek je účelně oceňován a tyto účelní odpisy jsou považovány dle Zákona o daních z příjmů za daňově účinné v plné výši. Majetek v hodnotě pod 5 tis. Kč již není evidován, a to ani v operativní evidenci.

• Dlouhodobý majetek zatříděný zástavním právem

Společnost nevede žádné žádné dlouhodobý majetek zatříděný zástavním právem.

• Bezúplatně získaný dlouhodobý majetek

Společnost obdržela v roce 2020 bezúplatně 5 kusů plnicích ventilátorů od společnosti BTL Medical Technologies s.r.o. v hodnotě 594 tis. Kč a termokamery od Jihoceského kraje v hodnotě 153 tis. Kč. V roce 2019 nezářila darem žádné dlouhodobý majetek.

• Opravné položky k dlouhodobému majetku

Společnost neupravila ocenění nemotorového a hmotného dlouhodobého majetku prostřednictvím opravné položky účtované na vrsto nákladů, protože nebyla identifikována jeho nižší hodnota na základě provedené fyzické inventury.

4.2. Zásoby

Hodnota zásob činí k 31. 12. 2020 celkem 14 597 tis. Kč a je tvořena:

- zásobami materiálů
- a) ve skladu materiálů technického zabezpečení (MATZ), porovin, potahových tkanin (PHN) a výpočetní techniky v celkové hodnotě k 31. 12. 2020 1 607 tis. Kč (resp. 1 132 tis. Kč k 31. 12. 2019),

Nemocnice Prachatice, a.s.

24



Příloha v účení závěreč k 31. 12. 2020

- b) léky a zdravotnickým materiálem pro nemocnici v celkové hodnotě k 31. 12. 2020 8 831 tis. Kč (resp. 6 634 tis. Kč k 31. 12. 2019)
- zásobami zboží – léků na skladě v lékárně činí k 31. 12. 2020 4 159 tis. Kč (resp. 4 132 tis. Kč k 31. 12. 2019).

- Opravné položky k zásobám

Společnosti neupravila ocenění zásob prostřednictvím opravné položky účtované na vrub nakladu na základě výsledků inventurace zásob.

4.3. Dlouhodobé pohledávky

Celková výše dlouhodobých pohledávek, což jsou pohledávky s dobou splatnosti delší než 1 rok k 31. 12. 2020, činí 2 150 tis. Kč k 31. 12. 2019 byla hodnota dlouhodobých pohledávek 2 232 tis. Kč.

Tyto pohledávky jsou tvořeny Dlouhodobými poskytnutými zálohami ve výši 2 146 tis. Kč a jinými pohledávkami ve výši 4 tis. Kč. V případě dlouhodobých záloh se jedná o předplacené nájemné bytového domu v Horní ulici 136 Město Prachatic, které vzniklo v důsledku provedení technických zhodnocení a oprav této nemovitosti. Znaleckým posudkem Ing. Petra Pokorného ze dne 24. 05. 2017 byla stanovena zůstatková nakladová cena investice k 31. 08. 2017 na 2 944 606,- Kč. Na základě tohoto posudku bylo navrženo prodloužení nájemní smlouvy od 01. 09. 2017 do 31. 10. 2025 tj. o 98 měsíců s plánovaným měsíčním nájemem 29 911,- Kč. Dále byla dne 25. 08. 2017 provedena společnost oprava střechy v hodnotě 493 464,- Kč, čímž došlo dočasně k nájemní smlouvě ze dne 22. 08. 2017 k dalšímu prodloužení nájemní smlouvy od 31. 10. 2025 do 31. 03. 2027. V říjnu 2020 došlo k výměně plynových kotlů v bytovém domě Horní ul. 136 v hodnotě 276 tis. Kč. Rada města schválila na svém jednání dne 11. 01. 2021 usnesením č. 1743/2021 další prodloužení nájemní smlouvy o 10 měsíců od 01. 09. 2017 do 31. 01. 2028 sepsáním dodatku k nájemní smlouvě dne 10. 02. 2021.

Dlouhodobá poskytnutá záloha se splatností k 31. 12. 2020 větší než 1 rok činí 2 146 tis. Kč. Překněž tato částka odpovídá předplacenému nájemnému na období od 01. 01. 2022 do 31. 01. 2028.

Další méně významnou položku pohledávek, ježičtí finanční vypořádání je potřeba čipnout z hlediska delšího časového horizontu než 1 rok, jsou *jiné pohledávky*, tvoří *tzv. zálohy poskytnuté zaměstnancům* recepcie v částce 4 tis. Kč.

Pohledávky s dobou splatnosti /s rozvahového dně/ větší než 5 let
Nemocnice Prachatic, a.s. nemá k rozvahovému dni žádné takové pohledávky.

Příloha v účení závěreč k 31. 12. 2020

4.4. Kritickodobé pohledávky

- Věková struktura pohledávek z obchodních vztahů

(dále v tis. Kč)

Rok	Kategorie splatnosti	Do splatnosti	Po splatnosti			Celkem po splatnosti	Celkem
			1-90 dní	91-180 dní	181-365 dní		
2020	Brutto	36 995	34	52	71	105	262
	Opr. položky	0	0	0	0	-105	-105
	Netto	36 995	34	52	71	0	157
2019	Brutto	29 768	-1 138	52	35	44	-1 065
	Opr. položky	0	0	0	0	-44	-44
	Netto	29 768	-1 138	52	35	0	-1 050

- Pohledávky z obchodních vztahů k podnikům ve skupině (netto) v tis. Kč

Název společnosti	Stav k 31.12.2020	Stav k 31.12.2019
Kritickodobé pohledávky k podnikům ve skupině	3	1
- <i>Jihoceské nemocnice, a.s.</i>	0	0
- <i>Nemocnice Český Krumlov, a.s.</i>	3	1
Pohledávky mimo skupinu	37 149	28 716
Kritickodobé pohledávky celkem	37 152	28 717

- Opravné položky k pohledávkám z obchodních vztahů

Pohledávky	Částka v Kč	%	Důhové v Kč
Regulační poplatky	73 164,82	100	73 164,82
Zdravotní péče	14 130,00	100	14 130,00
Ostatní pohledávky	17 526,00	100	17 526,00
Celkem	104 820,82		104 820,82



Příloha v účení závěrečné k 31. 12. 2020

V roce 2020 byly vyřovčeny danové opravné položky dle § 8c Zákona č. 593/1992 Sb., o rezervách pro zjištění základu daně z příjmu, k pohledávkám v celkové výši 104 820,82 Kč:

Základ na útu opravných položek k 31. 12. 2019 = 44 414,00 Kč
 Nové vytvořené opravné položky v roce 2020 = 104 820,82 Kč
 Rozpuštění opravných položek roku 2019 v důsledku úřadny či odpisu pohledávek v roce 2020 = 44 414,00 Kč
 Celkem účet danových opravných položek = 104 820,82 Kč

- Pohledávky ostatní

V položce *Pohledávky ostatní* eviduje Nemocnice Prachaticce, a.s. tyto pohledávky:

- Sát - danové pohledávky – přeplátek na službu daní 7 tis. Kč
- Kritkodoré poskytnuté zálohy – tvoří předpřočenný nájem bytového domu v Horní ul. 136 pro rok 2021 v částce 359 tis. Kč, poskytnuté zálohy dodavatelům energií a služeb v souvislosti s příjmy z pronájmu ve výši 301 tis. Kč a ostatní zálohy na služby ve výši 30 tis. Kč
- Jiné pohledávky – z titulu nájemného ve výši 64 tis. Kč, neplnění kvalifikační doby 8 tis. Kč a příravných dohodách nároků následujících položek v celkové výši 5 154 tis. Kč:

Poskyvatel dotace	Dovazní titul	Částka /v Kč/
Ministerstvo pro místní rozvoj	Rozhodnutí o poskytnutí dotace ROP - výzva č. 26 Modernizace NIS v NemPT - termín realizace prodloužen do 31. 12. 2020	4 913 860,20
Úřad práce České republiky	Dotace na společensky účelná pracovní místa	15 000,00
Jihočeský kraj	Dotace na činnost samizemního odborného místa	224 784,00
Celkem		5 153 644,20

Nemřané významnou položku jiných pohledávek tvoří nárok za Nemocnici České Budějovic, a.s. z titulu vypořádaní skrupinového koeficientu DPH ve výši 1 082 tis. Kč. Nemocnice jihočeského kraje se rozhodly pro skrupinovou registraci prádných daně z přídavné hodnoty. Zastupujícím členem je Nemocnice České Budějovic, a.s. Pro tento účel bylo skrupině přiděleno jednorázové identifikační číslo



Příloha v účení závěrečné k 31. 12. 2020

DIC: CZ699005400. Skupina se stala plátcem k 01. 01. 2019. Na základě porovnání skrupinového a individuálního koeficientu dochází ve skupině po finálním vyhodnocení k případnému vzájemnému vyrovnání, aby záležitost členové skupiny nevznikla újma z účasti ve skupině. Nárok na vypořádaní Nemocnice Prachaticce, a.s. za zdařovací období 2020 činí 1 133 tis. Kč. Proti tomuto nároku byl započten zářavek z rozdílu mezi vypořádaním a zálohovým koeficientem ve výši 51 tis. Kč.

- Dotativné úěly aktivní

Dodatné úěly aktivní jsou tvořeny:

a) Nevyplacenými bonusy za letky a zdravotnický materiál pořizený v roce 2020 ve výši 870 tis. Kč /v roce 2019: 1 067 tis. Kč/ a to od těchto dodavatelů:

Dodavatel	Částka
Abbot Laboratories, s.r.o.	15
Alliance Healthcare s.r.o.	4
Jihočeské nemocnice, a.s.	531
Novartis	7
Přioemix lékařský velkoobchod, s.r.o.	313
Celkem	870

b) Dohady na doplatky z vyřetování zdravotní péče v celkové výši 18 911 tis. Kč a to:

- Oborové zdravotní pojiřtovny ve výši 626 tis. Kč,
- České primární zdravotní pojiřtovny ve výši 192 tis. Kč,
- Vojenské zdravotní pojiřtovny ve výši 4 799 tis. Kč,
- Všeobecné zdravotní pojiřtovny ve výši 11 061 tis. Kč a
- Zdravotní pojiřtovny imunitního vlnra v částce 2 233 tis. Kč.

c) Dohad na vyřetování energií z prostor pronájených Městem Prachaticce: 98 tis. Kč

4.5. Peněžní prostředky

K 31. 12. 2020 měla společnost následující zůstatky účtů:

- Peněžní prostředky v pokladně – 202 tis. Kč
- Peněžní prostředky na účtech – 65 967 tis. Kč

4.6. Časové rozlišení aktiv

Nákladů přičítání období jsou ve výši 588 tis. Kč a jsou účtovány do nákladů období, se kterými včetně časové souvislosti. Jedná se o servisní podpory a ostatní IT služby v částce 180 tis. Kč, akreditace OLM, OKB-H vč. certifikace ISO 206 tis. Kč, nespolečné vyřetování zářavky topného oleje ve výši 64 tis. Kč, kontrolní výkly po-ORIS



Příloha v účetní závěrce k 31. 12. 2020

v hodnotě 45 tis. Kč, pojištění managementu ve výši 27 tis. Kč a ostatní služby 7 tis. Kč.

Příjmy přířelých obětí jsou ve výši 245 tis. Kč a jsou účelovány do výnosů období, se kterými věčné časové souvisí. Jedná se o doplatky z vyúčtování zdravotní péče, léků a léčiv od zdravotních pojišťoven za prosince 2020 ve výši 80 tis. Kč, přiznané bonusy od dodavatelů léků, léčiv a SZM za rok 2020 v částce 165 tis. Kč.

4.7. Vlastní kapitál

Zakladní kapitál společnosti činí 438 940 500,- Kč (splaceno 100 %/ se skládá ze 7 kusů kmenových akci na jmeno v listině podobě ve jmenovité hodnotě 10 000 000,- Kč, 359 kusů kmenových akci na jmeno v listině podobě ve jmenovité hodnotě 1 000 000,- Kč, 88 kusů kmenových akci na jmeno v listině podobě ve jmenovité hodnotě 100 000,- Kč, 3 kusů kmenových akci na jmeno v listině podobě ve jmenovité hodnotě 10 000,- Kč, 1010 kusů kmenových akci na jmeno v listině podobě ve jmenovité hodnotě 1 000,- Kč a 1 kusu kmenové akcie na jmeno v listině podobě ve jmenovité hodnotě 500,- Kč. Akcie na jmeno jsou omezené převoditelné, převod akci je podmíněn souhlasem valné hromady.

Ostatní kapitálové fondy se skládají z přijatých darů do konce roku 2015, vlivem změny metodiky účtování darů od 01. 01. 2016 nedošlo opravě roku 2015 k navýšení ostatních kapitálových fondů.

Fondy ze zisku jsou tvořeny zákonným rezervním fondem ve výši 7 555 tis. Kč, který je určen ke krytí ztrát společnosti a sociálním fondem ve výši 110 tis. Kč, který slouží ke krytí sociálních potřeb zaměstnanců.

Na základě Úsnesení č. 511/2020/RK-98 Rady Jihosaského kraje ze dne 04. 06. 2020 bylo sestaveno níže uvedeně rozdělení zisku roku 2019 (v celých Kč):

	2 018	2 019
Hospodářský výsledek před zdaněním	88 460,79	213 115,79
Dan ze zisku splatná	0,00	330,00
Odloužená daň	-433 254,02	-417 528,12
Hospodářský výsledek k rozdělení	541 714,81	630 313,91
- přířelí rezervního fondu	27 085,74	31 515,70
- krytí ztrát minulých let	433 371,85	504 251,13
- přířelí sociálního fondu	81 257,00	94 547,08
- nerozdělený zisk minulých let	0,00	0,00

Valná hromada společnosti rozhodla nevyplácet podíly na zisku roku 2019 a 2018.



Příloha v účetní závěrce k 31. 12. 2020

Předpokládané rozdělení zisku za rok 2020 (v celých Kč):

Hospodářský výsledek před zdaněním	4 256 327,94
Dan ze zisku splatná	0
Odloužená daň	250 922,47
Hospodářský výsledek k rozdělení	4 005 405,47
- přířelí rezervního fondu	200 270,27
- krytí neuhrazené ztráty minulých let	1 335 547,27
- přířelí sociálního fondu	600 810,82
- nerozdělený zisk minulých let	1 868 777,11

Přehled akci vydaných během roku 2020 a 2019 (v tis. Kč):

Druh	2020		2019	
	Počet ks	Jmenovitá/Účemní hodnota	Počet ks	Jmenovitá/Účemní hodnota
Kmenové akcie *)	1	10 000	2	10 000
	6	1 000	11	1 000
	3	100	19	100
Celkem		16 300		32 900

*) Kmenové akcie zařídil na jmeno, jsou veřejně neobchodovatelné, omezené převoditelné, převoditelnosti pouze se souhlasem VH.

Během roku 2020 společnost nevydala žádné výměnitelné dluhopisy (Ověřením roku 2019 takéž nikoli). Celkem tak k 31. 12. 2020 společnost nevydává žádné výměnitelné dluhopisy.

- Změny vlastního kapitálu (v tis. Kč)

	K 31. 12. 2019	K 31. 12. 2020
Vlastní kapitál	432 812	453 126
- základní kapitál	422 541	438 841
- změny základního kapitálu	0	0
- kapitálové fondy	3 951	3 951
- ostatní rezervy, stanovená a ostatní fondy	7 530	7 665
- výsledek hosp. minulých let	-1 840	-1 336
- výsledek hosp. běž. úč. odd.	630	4 005



Příloha v účení závěreč k 31. 12. 2020

Základní kapitál - zvýšení o úskoku 16 300 tis. Kč odpisy nových akcií / je započteno v ORL.
Rezervní fond - zvýšení o úskoku 32 tis. Kč příjmem ze zisku.

Ostatní fondy (sociální fond) - zvýšen o úskoku 103 tis. Kč

Čerpání sociálního fondu	Čísloka v tis. Kč
Vzdělávací zaměření	42
Fyzický zaměření	-58
Kultura a tělových	8
Schůzky bydlení zaměstnanců	0
Novoroční večerok soukromých zaměstnanců	0
Navyšení sociálního fondu ze zisku 2019	-95

Neuhrazená závazka minulých let

Neuhrazená závazka minulých let byla v roce 2020 částečně uhrazena ze zisku roku 2019
vyšší 504 tis. Kč.

4.8. Rezervy

Ostatní rezervy byly vytvořeny za účelem krytí budoucích výdajů společných s vyplacením náhrady mzdy za nevyčerpané dovolené a vyplacením odměn vedoucím pracovníkům a členům představenstva za plnění kritérií hmotné zajištění zaměstnanců (KHZ) v roce 2020 na základě rozhodnutí představenstva Nemocnice Prachatice, a.s.

	Rezerva na daně z příjmů	Ostatní rezervy celkem	Rezervy celkem
Zůstatek k 31. 12. 2019	0	9 517	9 517
Tvorba rezerv	0	5 826	5 826
Rozpuštění rezerv	0	-1 987	-1 987
Zůstatek k 31. 12. 2020	0	13 376	13 376

Tvorba rezerv:

- ostatní rezerva – dovolená 724 tis. Kč
- ostatní rezerva – odměny představenstva 937 tis. Kč
- ostatní rezerva – odměny vedoucích pracovníků 1 489 tis. Kč
- ostatní rezerva – odměny ostatních pracovníků 2 676 tis. Kč

Rozpuštění rezerv:

- ostatní rezerva – odměny představenstva -937 tis. Kč
- ostatní rezerva – odměny vedoucích pracovníků -1 030 tis. Kč

Celková výše ostatních rezerv vytvořených k 31. 12. 2020.

- Ostatní rezerva – odměny představenstva

937 tis. Kč



Nemocnice Prachatice, a.s.

31

Příloha v účení závěreč k 31. 12. 2020

- Ostatní rezerva – dovolená 8 274 tis. Kč
- Ostatní rezerva – odměny vedoucích pracovníků 1 489 tis. Kč
- Ostatní rezerva – odměny ostatních pracovníků 2 676 tis. Kč

4.9. Dlouhodobé závazky

Položka dlouhodobých závazků v roce 2020 tvoří odložené daněvy závazky, který činí k 31. 12. 2020 5 639 tis. Kč, k 31. 12. 2019 byla výše odloženého daněvyho závazku 5 388 tis. Kč, viz bod 4.12. Daně z příjmu. Další měně významnou položkou dlouhodobých závazků jsou Dlouhodobé přijaté zálohy v hodnotě 3 tis. Kč.

Veškeré závazky k ovládatel osobě z řady přijetí návratných finančních výpomocí na předfinancování a kolimarkování dotačních projektů IROP mají k rozvahovému dni podobu krátkodobého závazku.

Závazky s dobou splatnosti /k rozvahovému dni/ delší než 5 let

Nemocnice Prachatice, a.s. nemá k rozvahovému dni žádné takové závazky.

4.10. Krátkodobé závazky

- Krátkodobé přijaté zálohy

Tuto položku tvoří přijaté zálohy od měřníků na dodávku energií (vody, elektrické energie, tepla) ve výši 603 tis. Kč a zálohy od pacientů na zbroji z ústavní léčby ve výši 4 tis. Kč.

- Závazky ovládatel osob

Do této části krátkodobých závazků vstupují finanční výpomoci přijaté od Jihomoravského kraje, jakožto ovládatel osoby, na předfinancování a kolimarkování dotačního projektu IROP výzva č. 26 Modernizace NIS v Nemocnici Prachatice, a.s., ve výši 5 781 tis. Kč. U tohoto projektu byla v roce 2020 podána žádost o platbu, která byla ze strany poskytovatele dotace v průběhu srpna 2020 financně vyhodnocena.

- Věková struktura krátkodobých závazků z obchodních vztahů v tis. Kč/

rok	Do splatnosti		Po splatnosti				Celkem po splatnosti		Celkem
	1-90 dní	91-180 dní	181-360 dní	1-2 roky	2 a více let	Celkem			
2020	15 497	1 212	84	33	0	0	1 329	16 826	
2019	13 739	86	15	123	33	0	257	13 996	



Nemocnice Prachatice, a.s.

32

Příloha v účetní závěsce k 31. 12. 2020

Pozn.: Na základě provedených konfirmací k rozvahovému dni byly zjištěny rozdíly ve stavu závazků mezi naší evidencí a evidencí obchodních partnerů. Pozitivním zaevidovaným faktur vznikly závazky po splatnosti, které byly po ověření jejich oprávněné existence v roce 2021 uhrazeny. Výjimek tvoří závazek ve výši 240 tis. Kč za firmou ODYS, u kterého byla pozastavena úhrada z důvodu nedodání požadované dokumentace dodavatelem.

	Sráv k 31.12.2020	Sráv k 31.12.2019
Název společnosti		
Nemocnice Česká Budějovice, a.s.	466	182
Nemocnice České Budějovice, a.s.	-198	-165
Jihoceská nemocnice, a.s.	0	28
Jihoceská nemocnice, a.s.	-284	-72
Nemocnice Český Krumlov, a.s.	2	0
Celkem krátkodobé závazky k podnikům ve skupině	-14	-27
Závazky mimo skupinu	16 840	14 023
Krátkodobé závazky celkem	16 826	13 996

Bozn.: Záporné závazky představují debitory – předepsané a neuhrazené bonusy k dodávkaám zdravotnického materiálu a zboží.

- Závazky ze sociálního zabezpečení a zdravotního pojištění

Společnost nemá splatné závazky z titulu pojištění na sociální zabezpečení a příspěvku na státní politiku zaměstnanosti. Výše nesplacených závazků z titulu pojištění na sociální zabezpečení a příspěvku na státní politiku zaměstnanosti činila 5 603 tis. Kč k 31. 12. 2020 (4 755 tis. Kč k 31. 12. 2019), Uhrazeno ve splatnosti.

Společnost nemá splatné závazky z titulu veřejného zdravotního pojištění. Výše nesplacených závazků z titulu veřejného zdravotního pojištění činila 2 608 tis. Kč k 31. 12. 2020 (2 173 tis. Kč k 31. 12. 2019), Uhrazeno ve splatnosti.

- Stát – daňové závazky a dotace

Závazky vůči finančnímu úřadu ve splatnosti činí 3 187 tis. Kč k 31. 12. 2020, z toho 2 811 tis. Kč činí daň z příjmu ze závěse činnosti za prosinec 2020 (2 299 tis. Kč k 31. 12. 2019) a 251 tis. Kč daňová povinnost DPH za prosinec 2020 (1 121 tis. Kč k 31. 12. 2019). Uhrazeno ve splatnosti.

Další podstatnou složkou závazků vůči státu tvoří dotace, jejichž zášitek k rozvahovému dni činí 125 tis. Kč. Jedná se o nevyčerpávanou dotaci od Ministerstva zdravotnictví na mimořádné odměny v souvislosti s pandemií COVID 19 pro poskytovatele léčebné



Příloha v účetní závěsce k 31. 12. 2020

pěče, která byla v průběhu ledna 2021 vrácena na základě vyúčtování Ministerstva zdravotnictví České republiky.

- Dotace

Rozpis přiznaných dotací na investiční a provozní účely v roce 2020 (v celých Kč) a jejich porovnání s roky 2019 a 2018

Účel dotace	Poskyvatel dotace	2020	2019	2 018
Základní přírůvek VOŘ v obvese PT	Nemocnice C. Budějovice, a.s.	65 000	71 250	77 670
Příloha vztahující k práci v nemocnicích se sídlem v Jihočeském kraji	Jihoceský kraj	0	0	49 479
Výrovnací platba na činnosti realizované dle SPS a LSPP	Jihoceský kraj	9 500 000	8 500 000	7 600 000
Mimořádné dotace na odměny zdravotníkům - COVID 19	Jihoceský kraj	700 000	0	0
Dotace na účtosa Anabinuho zdravotnického materiálu	Jihoceský kraj	224 784	0	0
Dotace - Na společenský učební program Anabinu	Úřad práce České republiky	135 181	134 882	447 501
Dotace na zdravotnické účelové programy Anabinu	Úřad práce České republiky	2 570 471	0	0
Dotace na zdravotnické účelové programy Anabinu	Ministerstvo zdravotnictví ČR	28 217 748	0	0
Residenční msta na JIP	Ministerstvo zdravotnictví ČR	0	34 286	44 222
Residenční msta na OK3	Ministerstvo zdravotnictví ČR	0	54 643	0
Residenční msta - Peripartální péče	Ministerstvo zdravotnictví ČR	17 143	94 285	113 143
Residenční msta - RTG	Ministerstvo zdravotnictví ČR	20 760	55 360	84 461
Modernizace přístoje a poskytnutí kvality zdravotní péče - IROP výzva č. 31	Ministerstvo pro místní rozvoj	0	0	-19 975
Multidisciplinární informovaní a komunikace s pacienty v Nemocnici Prachatic, a.s. - IROP výzva č. 28	Ministerstvo pro místní rozvoj	0	49 784	-2 604 200
Modernizace MIS v Nemocnici Prachatic, a.s. - IROP výzva č. 26	Ministerstvo pro místní rozvoj	4 913 860	0	0
Modernizace ICT v Nemocnici Prachatic, a.s. - IROP výzva č. 10	Ministerstvo pro místní rozvoj	0	2 979 404	3 871 610
Zvýšení bezpečnosti a kvality zdravotní péče v Nemocnici Prachatic, a.s.	Ministerstvo zdravotnictví ČR	0	179 872	0
Klinická farmacie	Inteligentní postgraduálního vzdělávání ve zdravotnictví	122 000	113 360	0
Nadace řepovka v grantovém řízení CZ	Nadace CEZ	0	0	190 000





Příloha v účetní závěrce k 31. 12. 2020

Pozn.: V tabulce je uveden celkový výčet přiznaných dotací v daném roce. Pokud došlo do 31. 12. k vyúčtování dotace je dotaci snížena na hodnotu přiznanou na základě vyúčtování, pokud dotace byla přiznána a k rozpracování dle nedošlo k jejímu konečnému vyúčtování schválenému poskytovatelem dotace, uvádíme předběžnou měřkovanou sumu (zálohu) na základě vyvořených finančních rozpočtů.

Příloha v účetní závěrce k 31. 12. 2020

Plánová kalkulace neinvestičního příspěvku pro rok 2020 dle jednotlivých činností dle Smlouvy o poskytnutí vyrovnávací platby za závazek veřejné služby č. SDO/OZDR/8/20 (v Kč)

Činnost	Přímý materiál	Osobní náklady	Ostatní přímé náklady	Provozní režie	Společná režie	1 % zisk	Výnosy z činnosti	Cena činnosti	Vyrovnávací platba
	1	2	3	4	5	6	7	8	9
Lékařská pohotovostní služba (LPS)	0	0	0	0	0	0	0	0	0
Pohotovostní služba na ambulancích (ÚPS)	50 000	14 500 000	250 000	0	2 100 000	169 000	5 000 000	12 069 000	9 500 000
Celkem	50 000	14 500 000	250 000	0	2 100 000	169 000	5 000 000	12 069 000	9 500 000



Příloha v účetní závěrce k 31. 12. 2020

Vypořádání neinvestičního příspěvku dle jednotlivých činností dle Smlouvy o poskytnutí vyrovnávací platby za závazek veřejné služby č. SDO/OZDR/8/20 (v Kč)

Činnost	Přímý materiál	Osobní náklady	Ostatní přímé náklady	Provozní režie	Společná režie	1 % zisk	Výnosy z činnosti	Cena činnosti	Vyrovnávací platba
	1	2	3	4	5	6	7	8	9
Lékařská pohotovostní služba (LPS)	0	0	0	0	0	0	0	0	0
Pohotovostní služba na ambulancích (ÚPS)	88 975	15 006 011	344 025	0	2 860 364	182 994	4 587 666	13 894 703	9 500 000
Celkem	88 975	15 006 011	344 025	0	2 860 364	182 994	4 587 666	13 894 703	9 500 000

Pozn.: LSP = Lékařská pohotovostní služba, ÚPS = Pohotovostní služba na ambulancích mimo provozní dobu LPS

Nemocnice Prachatic, a.s. vyčerpala přidělenou vyrovnávací platbu pro rok 2020 v souladu s uvedenými metodikami a zaslala Jihočeskému kraji, odboru sociálních věcí a zdravotnictví dne 28. 01. 2021 vypořádání vyrovnávací platby za závazek veřejné služby. Tato vyrovnávací platba však nebyla k datu sestavení účetní závěrky ověřena zvlášť auditorem. Jedná se tak o předběžné neauditované částky. Audit této vyrovnávací platby bude proveden po datu účetní závěrky.



Nemocnice Prachatic, a.s.

37

Příloha v účetní závěrce k 31. 12. 2020

Finanční vypořádání dotací na rezidenční místa (v Kč)

Ukazatel	č. akce (projektu)	Skutečně čerpáno	Vrácnou v průběhu roku na příjmový účet poskytovatele	Skutečně použito	Předepsaná výše vratky dotace a návratné finanční výpomoci při finančním vypořádání
		k 31. 12. 2020		k 31. 12. 2020	
Dotace na 1 rezidenční místo v oboru perioperační péče	1820294/2018/ONP/RM/ROZ-I	17 143	0	17 143	0
Dotace na 1 rezidenční místo v oboru zobrazovací technologie v radiodiagnostice (radiologický asistent)	1820156/2018/ONP/RM/ROZ-L	20 760	0	20 760	0
Dotace celkem		37 903	0	37 903	0

Celková přiznaná výše dotace na rezidenční místo v oboru perioperační péče činí 113 143,- Kč na období 2018-2020, přičemž z této částky bylo v roce 2018 čerpáno 1 715,- Kč, v roce 2019 94 285,- Kč a v roce 2020 17 143,- Kč - dotace k 31. 12. 2020 zcela vyčerpána.

Celková přiznaná výše dotace na rezidenční místo v oboru radiologický asistent činí 84 461,- Kč na období 2018-2020, přičemž z této částky bylo v roce 2018 čerpáno 8 341,- Kč, v roce 2019 55 360,- Kč a v roce 2020 20 760,- Kč - dotace k 31. 12. 2020 zcela vyčerpána. K okamžiku sestavení účetní závěrky nebylo odsouhlaseno vyúčtování poskytovatelem dotace.



Nemocnice Prachatic, a.s.

38

Příloha v účetní závěrce k 31. 12. 2020

• IROP výzva č. 26 Modernizace NIS v Nemocnici Prachatice, a.s.
K 21. 12. 2020 byla dokončena realizace dotčeného projektu IROP výzva č. 26 Modernizace NIS v Nemocnici Prachatice, a.s.. Žádost o platbu byla podána dne 28. 01. 2021, avšak ke schválení vyřizování dotace poskytovatelem dotace ke dni sestavení účetní závěrky nedošlo.

Název položky	Způsobitě výdaje
Lékové workflow	1 455 595,06
Elektronická dokumentace v laboratorních provezech	304 176,00
Ošetrovatelská dokumentace	596 084,66
Elektronická zdravotní dokumentace	1 933 196,21
eneskopienka	82 974,48
Mobilní vizita	594 308,38
Propojení NIS a RZS	582 841,21
eRecepti	116 886,00
Všechny náklady výdaje projektu	114 950,00
Celkové způsobitě výdaje projektu	5 781 012,00
Dotace celkem dle žádosti o platbu	4 913 860,20

Nemocnice Prachatice, a.s.



39

Příloha v účetní závěrce k 31. 12. 2020

Propočet přípustné výše investiční podpory pro rok 2020 (v Kč)

Investiční akce	Investiční podpora v daném roce (Pd)	Investiční výdaje v daném roce (Co)	Ostatní veřejná podpora v daném roce (Po)	Vlastní zdroje v daném roce (Fm)	Převod z minulého roku (Rp)	Převod do dalšího roku (Rp)
Kalandr vč. skládačky	-550 000	658 133	0	-47 769	1 160 364	0
Zabezpečení krizového řízení a energetických úspor - Osvětlení	0	164 995	0	0	5 354 468	5 189 473
Zabezpečení krizového řízení a energetických úspor - Ostatní (př. rekonstrukce budovy trafostanice pro nové DA, nová hygienická smyčka a podhledy)	900 000	5 792 756	0	0	5 425 000	532 244
Nové diesलगрегаты	-350 000	5 827 076	0	0	6 164 632	0
Rozšíření lékárny a bytového fondu Nemocnice	15 000 000	1 000 041	0	0	0	13 925 725
Opatření ke zvýšení KyberBezpečnosti	800 000	757 615	0	0	0	42 385
Kořinancování v rámci projektu IROP výzvy č. 10 Modernizace bezpečnosti ICT v Nemocnici Prachatice, a.s.	500 000	3 524 730	2 996 021	28 710	0	0
celkem	16 300 000	14 200 616	0	-47 769	18 104 464	19 689 827

Pozn.: Výpočet dovolené výše investiční podpory je dán vzorcem:
Pd = Co - Po - Fm - Rp z minulého roku + Rp do dalšího roku

- **Nové diesलगрегаты** – na tuto investiční akci získala společnost prostředky ze zvýšení ZK již v roce 2018. Nákup však nebyl k rozvahovému dni realizován a investiční podpora byla převedena ve výši 6 600 tis. Kč do roku 2020. V roce 2020 bylo akce dokončena s celkovou výší nákladů 6 262 tis. Kč. Nevyčerpané prostředky ze zvýšení ZK od Jihočeského kraje ve výši 350 tis. Kč byly převedeny na investiční akci Rekonstrukce budovy trafostanice, nová hygienická smyčka a podhledy.
- **Kalandr vč. skládačky** – tato investiční akce byla částečně financována ze zvýšení ZK v roce 2018 o 5 000 tis. Kč. Projekt byl realizován v roce 2019. Část nevyčerpaných prostředků ve výši 1 160 tis. Kč byla dočerpána v roce 2020 na topenišské práce ke kalandru



Nemocnice Prachatice, a.s.

40

Příloha v účetní závěrce k 31. 12. 2020

- ve výši 83 tis. Kč a na modernizaci multikáry ve výši 575 tis. Kč. Zbylá část investiční podpory ve výši 550 tis. Kč byla převedena na realizaci akce Rekonstrukce budovy trafostanice, nová hygienická smýčka a podhledy.
- Rekonstrukce budovy trafostanice, nová hygienická smýčka a podhledy** – v roce 2020 byla dokončena pouze rekonstrukce budovy trafostanice. Nová hygienická smýčka v prostorách OKB-II bude dokončena v únoru 2021. Na tuto akci obdržela Nemocnice Prachatice, a.s. prostředky od Jihočeského kraje ve formě navýšení ZK již v roce 2019 ve výši 5 425 tis. Kč a další prostředky ve výši 900 tis. Kč přesunula z akcí Nové dieselagregáty /350 tis. Kč/ a Kalandr vč. skládačky /550 tis. Kč/.
- Rekonstrukce vnitřních osvětlení za účelem dosažení energetických úspor** – zdě dochází k postupnému čerpání investičních výdajů s tím, že v roce 2020 proinvestováno pouze 165 tis. Kč /v roce 2019 71 tis. Kč/. Akce není dokončena a investiční podpora ve výši 5 425 tis. Kč se přesouvá do dalších let.

Na základě 98. jednání Rady Jihočeského kraje dne 04. 06. 2020 byl navýšen ZK společnosti o částku 16 300 tis. Kč upsáním nových akcií. Finanční prostředky získané společností zvýšením jejího základního kapitálu byly použity na financování těchto akcií:

- Kofinancování projektu IROP výzva č. 10 „Modernizace bezpečnosti ICT v Nemocnici Prachatice, a.s.“** – celkové náklady na akci činily 3 525 tis. Kč. Akce byla financována z 85 % dotací od Ministerstva pro místní rozvoj /tj. 2 996 tis. Kč/ a z 15 % /tj. 500 tis. Kč/ zvýšením ZK zřizovatelem.
- Rozšíření lékárny a bytového fondu** – na tuto akci byly stanoveny plánované výdaje ve výši 18 500 tis. Kč. Jihočeský kraj na tuto investiční akci vynaložil prostředky ve výši 15 000 tis. Kč. Akce nebyla k rozvahovému dni dokončena.
- Opatření ke zvýšení KyberBezpečnosti** – v roce 2020 společnost požádala o spolufinancování posílení KyberBezpečnosti ve výši 800 tis. Kč. Z této částky k rozvahovému dni proinvestovala nákupem Sophos InterceptX 758 tis. Kč s tím, že zbylé prostředky přesunula do roku 2021, kde v lednu nákupem UTM Sophos SG za 67 tis. Kč celkovou podporu spotřebovala.

Připočet přípustné výše investiční podpory pro rok 2020 nebyl k datu sestavení účetní závěrky ověřen zvlášť auditorem. Jedná se tak o předběžné neauditované částky. Audit těchto částek bude proveden po datu sestavení účetní závěrky.



Nemocnice Prachatice, a.s.

41

Příloha v účetní závěrce k 31. 12. 2020

• **Iné závazky**

Společnost počala k 15. 02. 2021 Ohlášení plnění povinného podílu osob se zdravotním postižením na celkovém počtu zaměstnaných zaměstnanců za rok 2020, na základě kterého byl vyhlášen nulový závazek ve výši Úřadu práce ČR (8 tis. Kč k 31. 12. 2019). K rozvahovému dni zde vykazujeme závazky vůči úřadu představenstva za prosinec 2020 ve výši 323 tis. Kč (323 tis. Kč k 31. 12. 2019), horovost pacientů přijatou do ústavy ve výši 243 tis. Kč (137 tis. Kč k 31. 12. 2019) a přijaté platby za pronájem monitoru dechů, které odevzdává společnost Nadace Křezovska ve výši 5 tis. Kč.

• **Dobradné účty pasivní**

Dobradné účty pasivní /základní/ jsou ve výši 791 tis. Kč a jde o náklady na audit účetní závěrky a sestavení danového přiznání k DPHO za rok 2020 v částce 145 tis. Kč, náklady na pojištění majetku ve výši 612 tis. Kč, náklady na servisní podporu ClearPass a SIEM za 11-12/2020 ve výši 20 tis. Kč, náklady za reportování do Registru dialyzovaných pacientů v roce 2020 ve výši 12 tis. Kč a zamoderněná výše nákladů na předplacené ve výši 2 tis. Kč.

Dobradné položky pasivní /seřízení/ vyznaš je ve výši 3 500 tis. Kč. Tato položka představuje předpokládané snížení výnosů v důsledku překročení preskripcí v roce 2020.

4.11. Časové rozlišení pasiv

Výdaje příštích období jsou ve výši 320 tis. Kč a jsou účtovány do nákladů období, do kterého věcek a časově přísluší. Jedná se především o nedoplatky zdravotním pojištěním z titulu vyúčtování zdravotní péče, lékaři a lékař za prosinec 2020, které byly finančně vyrovnány v lednu 2020 a to ve výši 294 tis. Kč. Zbyloun část ostatní výdaje vyfakturované v lednu 2021 za prosinec 2020.

Výnosy příštích období jsou ve výši 48 tis. Kč a jsou účtovány do výnosů období, do kterého věcně a časově přísluší. Jedná se o předem hrazené parkovné na rok 2021.

4.12. Daň z příjmů

• **Daň z příjmů - splatná**

Na základě modulace danového priznání byla vyřazena předpokládaná výše splatné daně z příjmů právnických osob za rok 2020. Protokol Nemocnice Prachatice, a.s. má ve zdanovacím období 2020 nulovou danovou povinnost, nezávislí důvod k tvorbě rezervy na daň z příjmů právnických osob.

Účetní výsledek hospodářství k 31. 12. 2020 činí 4 005 tis. Kč, přičemž samotný výv odložené daně představuje 251 tis. Kč. Úprava účetního výsledku hospodářství na základě daně zahrnuje zejména přírůstek danové měřidly, nákladů na fakturu 40 ve výši 6 510 tis. Kč a dále rozdílu, o který účetní odpisy převyšují danové po plánovaném pozastavení (ř. 50 4 881 tis. Kč). Náopak byl účetní výsledek hospodářství pořízen

Nemocnice Prachatice, a.s.

42



Příloha v účetní závěrce k 31. 12. 2020

o hodnotu rozpuštěných rezerv - ř. 112 ve výši 1 967 tis. Kč. Odpisy byly pozastaveny v rámci 5. odpisové skupiny ve výši 8 455 tis. Kč. Dále byly odloženy výdaje na podporu odborného vzdělávání zdravotních sestřerek a mnechů ve výši 2 088 tis. Kč. Poslymný dar Matejské škole Prachatice ve výši 183 tis. Kč (max. 10 % ZDJ) a účet sleva na dani v důsledku zaměstnávání osob se ZPS ve výši 313 tis. Kč.

Ř. 10 Hospodářský výsledek	4 005 405,47
odložená daň	250 922,47
splatná daň	0,00
Ř. 10 zisk - HV	4 256 327,94
Ř. 40	6 510 301,43
Ř. 50	-4 880 836,04
Mezsoúčty	1 629 465,39
Ř. 112	1 966 639,80
Ř. 170 Mezsoúčty	1 966 639,80
Ř. 200 Základ daně	3 919 153,53
Ř. 230 Odečet ztráty z minulých let	0
Ř. 240 Reinvestice 10% výzkum a vývoj	0
Odpočet na podporu odborného vzdělávání	2 087 800,00
Ř. 250 Základ daně po odečtu	1 831 353,53
Ř. 260 Hodnota daru	183 135,00
Ř. 270 Zaelektronizovaný ZDJ	1 648 000,00
Ř. 290 Daň 19 %	313 120,00
Ř. 300 Sleva na dani	313 120,00
Ř. 320 Započet daně zaplacené v zahraničí	0
Ř. 340 Celková daňová povinnost	0,00
Zaloby zaplacené na daň v roce 2020	0
Zaloby zaplacené v roce podání daňového přiznání	0
Zbývající uložení	0,00

Nemocnice Prachatice, a.s.



43

Příloha v účetní závěrce k 31. 12. 2020

- Dan z příjmů - odložená
- Odložený daňový závazek lze analyzovat následovně:

Základ odložené daně	k 31. 12. 2020	k 31. 12. 2019
rozahly v účtení a daňové zůstatkové část DPH	42 803	37 550
Účetní opravné položky k pohledávkám	0	0
Účetní opravné položky k zásobám	0	0
Jiné rozahly OR	160	322
Kumulovaná daňová zůstatka	0	0
Rezervy	-13 376	-9 516
Zůstatky a sociální pojistění	0	0
Celkem	29 677	28 356
Sazba daně z příjmů	19 %	19 %
Odložený daňový závazek	5 639	5 388

4.13. Výnosy

Polozka	2020	2019	(odliš v tis. Kč)
Tržby za prodej vlastních výrobků a služeb celkem	3 67 375	3 24 806	
... zdravotní výnosy	3 57 523	3 13 342	
... regulační poplatky	1 182	1 264	
... ostatní (pronájem stravování, parkování aj.)	8 670	10 200	
Tržby za prodej zboží celkem	36 701	39 423	
Ostatní provozní výnosy	52 052	17 650	
... obchodový bonus	5 383	3 674	
... zelený bonus OTE	875	920	
... provozní dotace	41 683	9 240	
... příjmy materiální škod	79	135	
... ostatní	4 032	3 681	
Výnosové úroky	177	267	
Ostatní finanční výnosy	3 107	4 023	
... finanční bonus	2 791	3 576	
... peněžní dar	316	447	
Výnosy celkem	459 412	386 169	

Nemocnice Prachatice, a.s.



44

Příloha v účení závěreč k 31. 12. 2020

4.14. Spotřebované nákupy

Nákladový druh	2020	2019
Spotřeba materiálu	83 428	70 808
Spotřeba energie	9 103	9 306
Náklady vynaložené na prodeje zboží	30 769	32 988
Spotřebované nákupy celkem	123 300	113 102

4.15. Služby

	2020	2019
Opravy a udržování	6 812	6 730
Cestovné	270	637
Náklady na reprezentaci	55	54
Telefon, fax, internet	730	703
Nájemné	909	813
Svoje a likvidace odpadů	720	664
Previdníka stavební údržba	594	642
Expertení služby	553	710
Údržba softwaru	3 760	3 033
Školení	410	535
Ostatní služby	4 138	2 362
Celkem	18 951	16 883

4.16. Náklady na odměny statutárnímu auditorovi/auditorské společnosti

	2020	2019
Provozní audit účtení závěreč	85	85
Jiné ověřovací služby	36	36
Celkem	121	121

Od roku 2010 se tvoří dobať na celkovou hodnotu auditorových a daňových služeb vztahujících se k aktuálnímu účtenímu období.



Příloha v účení závěreč k 31. 12. 2020

4.17. Osobní náklady

Průměrný přepočtený počet zaměstnanců a členů vedení společnosti za rok 2020 a 2019 je následující:

2020	2019	
Zaměstnanec	389,93	208,902
Vedení spol.	1,60	1,436
Sl. org. spol.	*)	4,576
Celkem	391,53	214,914

*) Orgány společnosti k 31. 12. 2020: 4 členové představenstva, 9 členů dozoru a řády

2019	Prům. přep. počet	Mzdové náklady	Soc. a zdrav. zabezpečení	Ostatní náklady	Ostatní osobní náklady
Zaměstnanec	375,87	170,676	54,294	1,538	226,508
Vedení spol.	1,60	1,340	455	0	1,795
Sl. org. spol.	*)	4,414	1,309	0	5,723
Celkem	377,47	176,430	56,058	1,538	234,026

*) Orgány společnosti k 31. 12. 2019: 4 členové představenstva, 9 členů dozoru a řády

4.18. Úpravy hodnot dlouhodobého nehmotného a hmotného majetku

Úpravy hodnot dlouhodobého nehmotného a hmotného majetku tvoří odhisky dlouhodobého majetku včetně zůstatkové ceny vyřazeného majetku ve výši 20 719 tis. Kč.

4.19. Informace o transakcích se spřízněnými stranami

V roce 2020 obdržel členové představenstva odměny nad rámec základního plnění ve výši 938 tis. Kč (v roce 2019 938 tis. Kč).

V roce 2020 a 2019 neobdrželi členové řídicích, kontrolních a správních orgánů žádné zálohy, závidavky, zapůjčky, úvěry, přízname zálohy a jiné výhody a nevládní žádné akce společnosti.

• Hlohovský kraj

a) dodání prostředky
V roce 2020 rozhodlo zastupitelstvo Hlohovského kraje na základě žádosti o poskytnutí dotace svým usnesením č. 69/2020/ZK-27 ze dne 21. 05. 2020 o poskytnutí dotačních prostředků na vykonávání pohotovostní služby na ambulancech jako závažnou veřejnou službu ve výši 9 500 tis. Kč.
Dále rozhodlo zastupitelstvo Hlohovského kraje na základě žádosti o poskytnutí dotace svým usnesením č. 144/2020/ZK-28 ze dne 25. 06. 2020 o poskytnutí dotace k úhradě dodatečných výdajů v souvislosti s pandemií COVID-19 ve výši 700 tis. Kč.



Příloha v účelní závěre k 31. 12. 2020

Dále byla v roce 2020 podána žádost o poskytnutí dotace na mimořádné odměny zdravotnickým pracovníkům související se zajištěním činnosti analýzámno odběrového centra v období od 21. 12. 2020 do 23. 12. 2020 ve výši 225 tis. Kč. K datu sestavení účelní závěrky nebylo vydáno usnesení zastupitelstvem Jihočeského kraje o poskytnutí zmínované dotace.

b) finanční výpomoci

V roce 2020 propítl Jihočeský kraj na základě usnesení Zastupitelstva č. 243/2018/ZK-15 ze dne 06. 09. 2018 finanční výpomoc ve výši 5 781 012,- Kč na realizaci projektu Modernizace NIS v Nemocnici Prachatic, a.s. /IROP 26/. Žádost o platbu byla poskytovateli dotace podána v lednu 2021, v roce 2021 tedy předpokládáme vstupu poskytnuté finanční výpomoci v plné výši. V roce 2020 vrátila Nemocnice Prachatic, a.s. Jihočeskému kraji finanční výpomoc ve výši 4 190 444,59 Kč, která byla poskytnuta na základě usnesení Zastupitelstva č. 244/2018/ZK-15 ze dne 06. 09. 2018 na realizaci projektu Modernizace bezpečnosti ICT v Nemocnici Prachatic, a.s. /IROP 10/.

šlůdky

Jihočeský kraj poskytl na základě darovací smlouvy věcný dar v podobě termokamery FEVER Satecing L05ang AT 3003F v hodnotě 153 tis. Kč vč. DPH /127 tis. Kč bez DPH/.

Společnost běžně poskytuje služby spřízněným stranám. V roce 2020 dosáhl tento objem prodeje 11 tis. Kč (v roce 2019 69 tis. Kč).

- *Nemocnice České Krumlov, a.s.* – poskytl služby v celkové výši 10 tis. Kč, z toho 7 tis. za požadovaná vyšetření a 3 tis. Kč představují prodej zboží a materiálu z ústavní lékárny,
- *Nemocnice České Budějovice, a.s.* - poskytl služby v celkové výši 1 tis. Kč v podobě prodeje materiálu z ústavní lékárny.

Společnost využívá služeb spřízněných stran v rámci běžné obchodní činnosti podniku. V roce 2020 činily nákupy 4 750 tis. Kč a fakturované bonusy za odběr léků a SZM 3 668 tis. Kč.

- *Nemocnice České Budějovice, a.s.* - nákup ve výši 2 967 tis. Kč, převážně za pořízení transportních přípravků ve výši 3 181 tis. Kč a s tím související bonusy -731 tis. Kč, léků, zboží a materiálu pro ústavní lékárnu ve výši 78 tis. Kč a ochranné pomůcky 439 tis. Kč,
- *Nemocnice Český Krumlov, a.s.* - v roce 2020 byl uskutečněn pouze nákup zboží a materiálu pro ústavní lékárnu ve výši 4 tis. Kč,
- *Jihočeské nemocnice, a.s.* - fakturované bonusy za odběr léků a speciálního zdravotnického materiálu ve výši 2 937 tis. Kč a činnosti obchodního oddělení dle příkazní smlouvy ve výši 363 tis. Kč
- *Nemocnice Písek, a.s.* - pořízení externích zdravotních služeb ve výši 173 tis. Kč a pronájem nemovitosti v hodnotě 2 tis. Kč.

Nemocnice Prachatic, a.s.



Příloha v účelní závěre k 31. 12. 2020

- *Nemocnice Svratkovice, a.s.* – provedení PCR testů na COVID 19 v hodnotě 634 tis. Kč,
- *Nemocnice Jindřichův Hradec, a.s.* – pořízení laboratorní materiál v hodnotě 48 tis. Kč.

• Nemocnice České Budějovice, a.s. – věcné dary

Nemocnice České Budějovice, a.s. darovala v průběhu roku 2020 Nemocnici Prachatic, a.s. ochranné pomůcky v celkové hodnotě 1 803 tis. Kč.

- *Nemocnice České Budějovice, a.s. – náhrada nákladů za vykazování dat do Národního onkologického registru*

V roce 2020 obdržela Nemocnice Prachatic, a.s. náhradu částí osobních nákladů vynaložených za vykazování dat do Národního onkologického registru ve výši 65 tis. Kč.

• Nemocnice České Budějovice, a.s. – pohledávky z titulu vypořádání skupinového koeficientu DPH

Nemocnice Jihočeského kraje se rozhodly pro skupinovou registraci pro účely daně z přidané hodnoty. Zastupitelstvem členem je Nemocnice České Budějovice, a.s. Pro tento účel bylo skupině přiděleno jednorázové identifikační číslo DIČ: CZ699005400. Skupina se stala plátcem k 01. 01. 2019. Na základě porovnání skupinového a individuálního koeficientu dochází ve skupině po finálním vyhodnocení k připravenému výhlednému vyrovnání, aby zůstal členovi skupiny nevznikla újma z účasti ve skupině. Nerok na vypořádání Nemocnice Prachatic, a.s. za účtem období 2020 činí 1 133 tis. Kč. Prolí tomtuho nároku byl započítán závazek z rozdílu mezi vypořádaním a zálohovým koeficientem ve výši 51 tis. Kč.

S osobními spřízněnými osobami neuskutečnila Nemocnice Prachatic, a.s. v účelní období 2020 žádné transakce.

4.20 Celkové výdaje vynaložené na výzkum a vývoj

Společnost v roce 2020 ani 2019 nevytvořila žádné nákupy na výzkum ani vývoj.

4.21 Podrozvahové operace

V podrozvahové evidenci je veden:

- majetek v ásebov – honorost	242 tis. Kč
- zásoby v konsignacním skladu	26 tis. Kč
- majetek darovaný, vypůjčený, pronajatý	21 253 tis. Kč
z toho:	
- majetek darovaný nad 40 tis. Kč	2 218 tis. Kč
- majetek darovaný 3-40 tis. Kč	1 136 tis. Kč
- majetek vypůjčený	14 936 tis. Kč
- majetek pronajatý	680 tis. Kč
- ekologizace Nemocnice PT	2 283 tis. Kč
- odespané pohledávky	762 tis. Kč
celkem podrozvahový áčet	22 283 tis. Kč



Nemocnice Prachatic, a.s.

Příloha v účení závěre k 31. 12. 2020

4.22. Předpoklad nepřetržitého trvání společnosti

Účetní závěrka k 31. prosinci 2020 byla sestavena za předpokladu nepřetržitého trvání společnosti.

Příloha v účení závěre k 31. 12. 2020

5. OSTATNÍ DOPLNŮVČÍ ÚDAJE

Informace o soudních sporách a dalších významných skutečnostech

- stav ke dni 31. 12. 2020 + změny relevantních skutečností po tomto datu

1. Soudní spory, ve kterých je Nemocnice Prachatice, a.s. žalována (pasivní spory)

a) spory s hodnotou předánku spornu vyšší než 1000 tis. Kč
Nemocnice Prachatice, a.s. nevolala v roce 2020 žádný takovýto spor.

b) spory s hodnotou předánku spornu nižší než 1000 tis. Kč

- P. Jeř - v prosinci 2012 žaloba o zaplacení 942 793,- Kč s příkl. spor o náhradu škody na zdraví; dne 19. 08. 2020 Okresní soud v Prachaticích rozhodl tak, že přiznal žalobci částku 476 239,- Kč (co do částky 466 534,- Kč žalobu zamítl), dále přiznal žalobci náklady ve výši 330 195,70 Kč a sítu náklady ve výši 11 360,23 Kč a 23 812,- Kč; nemocnice podala odvolání, jednání před odvolacím soudem proběhne 31. 03. 2021; pokud odvolací soud rozsudek soudu I. stupně potvrdí, měla by kromě splatnosti nemocnice ve výši 1.000,- Kč vše uhradit pojišťovna

- Pka. J. - koncem prosince 2018 pacient uplatnil prosbu; advokátka nárok na odškodnění újmy na zdraví, který blíže nespecifikoval co do výše; advokátovi sděleno, že nemocnice celou věc analyzuje a bude postupovat v souladu s pokyny pojišťovny; v září 2019 dopisem navrhl advokát nemocnici uzavření mimosoudní dohody s požadavkem vyplacení 600 000,- Kč; nemocnice sdělila advokátovi, že svůj postup považuje za lege artis a vztazné nároky že musí doložit; nemocnice si nechala zpracovat znalecký posudek se závěrem: správný postup, komplikace při výkonu jako příjmutné riziko; v únoru 2020 advokát zaslal dva posudky (obecně obhodnoceno na 156 666,24 Kč, zřízení společenského uplatnění obhodnoceno na 497 381,- Kč) s tím, že chce ještě náhradu ušlého zisku (bez doložení) v částce 150 000,- Kč a tedy že by celně mimosoudně obdržel 800 000,- Kč; nemocnice opět reaguje tak, že její postup při léčbě byl na nelehké odborné úrovni; v září 2020 podal advokát žalobu prozradující částku 854 047,- Kč (2 C 126/2020); v říjnu 2020 se nemocnice jako žalovaná písemně vyjádřila k žalobě s návrhem zamítnutí žaloby jako nedůvodné; následně pojišťovna rozhodla o předání věci advokátovi Mgr. Rezkovi (19. 10. 2020 podepsaná Pina moe)

2. Soudní spory, ve kterých je Nemocnice Prachatice, a.s. žalobcem (aktivní spory)

Nemocnice Prachatice, a.s. nepovolala v roce 2020 žádnou žalobu.

3. Další informace

- Sídla I. - v únoru 2020 pacientka uplatnila prosbu; advokátka nárok na náhradu újmy na zdraví bez určení výše odškodnění; nemocnice po přezkoumání odborně s odvoláním na nálezový odborný postup (odseculisace pojišťovnou), od té doby bez odzvy ze strany pacientky
- ŠT. M. - v listopadu 2020 pacient uplatnil prosbu; advokátka nárok na náhradu újmy ve výši 340 000,- Kč; podle rozhodnutí pojišťovny má zastupovat neformálně advokát Mgr. Rezkal; dne 25. 01. 2021 došel do nemocnice dopis od advokáta jmenovaného s předžalobní výzvrou k úhradě částky 340 000,- Kč do 10 dnů; nemocnice zaslala advokátovi Píinou moe k zastupování.



Příloha v účetní závěrce k 31. 12. 2020

6. VÝZNAMNÉ UDÁLOSTI, KTERÉ NASTALY PO ROZVAHOVÉM DNI

S ohledem na výskyt nemoci COVID-19 a na rozhodnutí vlády o vyhlášení Nouzového stavu se také v roce 2021 zřejmě mění úloha nemocnice. Rozhodnutím vlády a Ministerstva zdravotnictví došlo k omezení plánované nekritické operativy, hospitalizací i ambulantní péče, s cílem snížit počet lidí i kapacit na boj s nemocí COVID-19. Nemocnicím díky tomuto stavu rostou náklady na ochranné pomůcky, organizování operativní i osobní náklady. Výše kompenzací ze strany zdravotních pojišťoven má být upravena v nové úhradové vyhlášce pro rok 2021, jejíž podoba není k datu sestavení účetní závěrky známa. Avšak lze předpokládat, že výše úhrad bude nižší než v roce 2020. Stejně tak není znám produkční cíl v nové úhradové vyhlášce, který zohlední nemožnost provádět plánovanou elektivní péči, v náskam připadě zejména ortopedickou operativu, která je od ledna 2021 pozastavena.

Vedení společnosti zvažilo potenciální dopady COVID-19 na své aktivity a podnikání a dospělo k závěru, že nemají významný vliv na předpoklad neomezené doby trvání podniku. Vzhledem k tomu byla účetní závěrka k 31. 12. 2020 zpracována za předpokladu, že společnost bude nadále schopna pokračovat ve své činnosti.

Ve dnech 22. 02. 2021 a 23. 01. 2021 se konaly volby do dozorní rady z úřadů konce volebního období některých členů. Volení byli kandidáti z řad zaměstnanců Nemocnice a svůj post obhájila pouze Hana Pěšová, MUDr. Roman Čerňák a Petr Svoboda byli nahrazeni novými členy Václavem Müllerem a Danielou Jilečkovou.

Nemocnice Prachatice, a.s.



51

Příloha v účetní závěrce k 31. 12. 2020

7. PŘEHLED O PENĚŽNÍCH TOČKÁCH

Přehled o peněžních točcích byl sestaven nepřímou metodou.

Peněžní ekvivalenty představují krátkodobý likvidní majetek, který lze snadno a pohotově převést na předem známou částku v hotovosti. Peněžní prostředky a peněžní ekvivalenty lze analyzovat takto:

	(údaje v tis. Kč)	
	31.12.2020	31.12.2019
Pokladni hotovost a peníze na cestě	202	192
Účty v bankách	65 967	70 591
Peněžní prostředky a peněžní ekvivalenty celkem	66 169	70 783

Přehled o peněžních točcích je samostatnou přílohou.

Nemocnice Prachatice, a.s.



52

Příloha v účedu závěrce k 31. 12. 2020

8. PŘEHLED O ZMĚNÁCH VLASTNÍHO KAPITÁLU

Přehled o změnách vlastního kapitálu je samostatnou přílohou.

Sestaveno
dne:

31. 03. 2021

Právní forma účední:

akciová společnost

jednooký:

Předníetí podnikání účední
jednooký:

kompletní poskytování zdravotních služeb

Jmno a podpis
statutárního
orgánu
společnosti:

Ing. Michal Čermák, MBA, MUDr. František Štráský

Nemocnice Prachatic, a.s.



53

PŘEHLED O PĚNEŽNÍCH TOČKÁCH

Za účední období k
31. 12. 2020
v celých tisících Kč

Nemocnice Prachatic, a.s.
IČO 280 95 166

Národnostní identifikační číslo
Předseda představenstva
IČ 383 11 792-2946

A	B	C	
		účetní období	účetní období
		70 382	53 823
0	účetní období		
1	Výsledek hospodářské činnosti z běžných činností	4 386	213
2	účetní období		
3	účetní období		
4	účetní období		
5	účetní období		
6	účetní období		
7	účetní období		
8	účetní období		
9	účetní období		
10	účetní období		
11	účetní období		
12	účetní období		
13	účetní období		
14	účetní období		
15	účetní období		
16	účetní období		
17	účetní období		
18	účetní období		
19	účetní období		
20	účetní období		
21	účetní období		
22	účetní období		
23	účetní období		
24	účetní období		
25	účetní období		
26	účetní období		
27	účetní období		
28	účetní období		
29	účetní období		
30	účetní období		
31	účetní období		
32	účetní období		
33	účetní období		
34	účetní období		
35	účetní období		
36	účetní období		
37	účetní období		
38	účetní období		
39	účetní období		
40	účetní období		
41	účetní období		
42	účetní období		
43	účetní období		
44	účetní období		
45	účetní období		
46	účetní období		
47	účetní období		
48	účetní období		
49	účetní období		
50	účetní období		
51	účetní období		
52	účetní období		
53	účetní období		
54	účetní období		
55	účetní období		
56	účetní období		
57	účetní období		
58	účetní období		
59	účetní období		
60	účetní období		
61	účetní období		
62	účetní období		
63	účetní období		
64	účetní období		
65	účetní období		
66	účetní období		
67	účetní období		
68	účetní období		
69	účetní období		
70	účetní období		
71	účetní období		
72	účetní období		
73	účetní období		
74	účetní období		
75	účetní období		
76	účetní období		
77	účetní období		
78	účetní období		
79	účetní období		
80	účetní období		
81	účetní období		
82	účetní období		
83	účetní období		
84	účetní období		
85	účetní období		
86	účetní období		
87	účetní období		
88	účetní období		
89	účetní období		
90	účetní období		
91	účetní období		
92	účetní období		
93	účetní období		
94	účetní období		
95	účetní období		
96	účetní období		
97	účetní období		
98	účetní období		
99	účetní období		
100	účetní období		

Společnost je v souladu s právní úpravou a účetními předpisy.

Ing. Michal Čermák, MBA, předseda představenstva a statutární ředitel společnosti



53

NEMOCNICE
PRACHATICE
a.s.

Zpráva o vztazích společnosti Nemocnice Prachatice, a.s. mezi ovládacími a ovládanou osobou za rok 2020

Sestavená v souladu s ustanovením § 82 zákona č. 90/2012 Sb., o obchodních společnostech a družstvech (zákon o obchodních korporacích)

Ing. Michal Červák, MBA, předseda představenstva a MUDr. František Šteňhýl, člen představenstva Nemocnice Prachatice, a.s. (výše specifikované ovládací osoby) vykonávali tuto zprávu o vztazích mezi společností Nemocnice Prachatice, a.s. jako ovládanou osobou a Jihoceským krajem, výšším územně samosprávným celkem, jako osobou ovládací a osobami ovládanými resp. ovládanou osobou. Zpráva dále obsahuje seznam vztahů s propojenými osobami, kterými jsou také jmenované právnické osoby, jako další osoby ovládané stejnou ovládací osobou a další uvedené subjerty.

Ovládaná osoba:

Nemocnice Prachatice, a.s.
Nehabovská 1013, Prachatice II, 383 01 Prachatice
IČO: 260 95 165

Ovládací osoba:

Jihoceský kraj
U Zimního stadionu 1952/2, 370 76 České Budějovice
IČO: 708 90 650
jednotliví akcionáři

Tato zpráva o vztazích je zpracována za účetní období 01. 01. 2020 - 31. 12. 2020.

Osoba ovládací Nemocnice Prachatice, a.s. je výšší územně samosprávný celek Jihoceský kraj, který vlastní 100 % akcií společnosti Nemocnice Prachatice, a.s. Společnost Nemocnice Prachatice, a.s. je ovládaná Jihoceským krajem prostřednictvím orgánů akcionářské společnosti, tedy rozhodnutím jednání akcionářů, vykonávaného plátností valné hromady v mezích zákona o obchodních korporacích a stanov společnosti, valných orgánů společnosti, tj. představenstva a dozorčí rady, když i tyto orgány vykonávají své pravomoci v mezích zákona o obchodních korporacích a v rozsahu se stanovena společností.

Společnost Nemocnice Prachatice, a.s. byla založena Jihoceským krajem jako společnost, která má za účel zabezpečovat poskytování komplexních zdravotních služeb občanům Jihoceského kraje.

Další pro ovládanou osobu významné propojené osoby (osoby ovládané stejnou ovládací osobou):

- Jihoceské nemocnice, a.s.
B. Němcové 585/54, České Budějovice 7
370 01 České Budějovice
IČO: 260 93 804
- Nemocnice České Budějovice, a.s.
B. Němcové 585/54, České Budějovice 7
370 01 České Budějovice
IČO: 260 68 877
- Nemocnice Český Krumlov, a.s.
Nemocniční 429, Horní Bělá
381 01 Český Krumlov
IČO: 260 95 149
- Nemocnice Jindřichův Hradec, a.s.
U Nemocnice 380/III

377 38 Jindřichův Hradec
IČO: 260 95 157

- Nemocnice Písek, a.s.
Kata Čapka 580, Budějovická Píseňská
397 01 Písek
IČO: 260 95 190
 - Nemocnice Tabor, a.s.
kpc. Jarosl. 2000
390 03 Tabor
IČO: 260 95 203
 - Nemocnice Dvůrce, a.s.
Antonínků 85, Dvůrce II
380 01 Dvůrce
IČO: 281 13 195
 - Nemocnice Svatonice, a.s.
Radoměřská 336, Svatonice I
386 01 Svatonice
IČO: 260 95 181
 - Jihoceské lesní České Budějovice a.s. U Zimního stadionu 1952/2, České Budějovice 7
370 01 České Budějovice
IČO: 260 93 545
 - JIKORD a.s.
Olomučal 517/10, České Budějovice 4
370 01 České Budějovice
IČO: 281 17 018
 - RERA a.s.
B. Němcové 49/3, České Budějovice 7
370 01 České Budějovice
IČO: 251 87 937
 - Jihoceský vědecko-technický park, a.s. U Zimního stadionu 1952/2, České Budějovice 7
370 01 České Budějovice
IČO: 280 80 581
 - Informačně-vzdělávací středisko JCh, příspěvková organizace
Pionýrův 499
391 02 Sešimovo Únět
IČO: 129 07 731
 - Seznam všech propojených osob je uveden na adrese:
<https://www.kraj.jihocesky.cz/samosprava/vytkem-cel-lidstane-zrizenune-on-sarizace/kraj-em-zakladane-organizace>
- 1) Seznam vztahů mezi osobou ovládanou a osobou ovládací Nemocnice Prachatice, a.s. jako osobou ovládanou, uzavřel v účetním období od 01. 01. 2020 do 31. 12. 2020 s Jihoceským krajem, jako osobou ovládací, tyto smlouvy:
- Vše dříve na činnosti nezahrnuté ze zdravotního pojištění byla poskytnuta ovládací osobou osobě ovládané dle smlouvy č. SDO/OZDR/8/20 ve výši 9 500 000,00 Kč na základě Smlouvy o poskytnutí dříve.

Výše dotace na poskytnutí finančních prostředků k úhradě důrazných výjatek v souvislosti s pandemií COVID-19 dle smlouvy č. SDO/OZDR/21/20 ve výši 700 000,00 Kč na základě Smlouvy o poskytnutí dotace.

Výše návrhové finanční výpomoci z rozpočtu Jihočeského kraje na realizaci projektu „Modernizace NIS v Nemocnici Prachaticce, a.s.“ schváleného Ministerstvem pro místní rozvoj pro financování z integrovaného regionálního operačního programu dle smlouvy č. SFV/OEZI/196/20 ve výši 5 781 012,- Kč na základě Smlouvy o poskytnutí návrhové finanční výpomoci.

Darovací smlouva o převodu movitých věcí na 1 ks termokamery FEVER Screening Loung AT 3903F v ceně 126 847,35 Kč.

Rozhodnutí valné hromady Uneseni č. 503/2020/BK – 98 ze schůze Rady Jihočeského kraje dne 04. 06. 2020, navýšení základního kapitálu o 36 300 000,00 Kč na částku 438 840 500,00 Kč.

Další uzavřené smlouvy

Smlouva o centralizovaném zadávání – centralizovaný nákup elektriny a plynu – předmětem je realizace centralizovaného nákupu elektriny a plynu do odbočných míst Jihočeského kraje – na Českomoravské komoditní burze Kladno. Smlouva uzavřena 05. 09. 2014 s účinností od 01. 01. 2015 na dobu neurčitou.

Přidružením ovládané osoby prohlásíme, že ovládané osobě z výše uvedených vzájemných vztahů s osobou ovládanou nevznikla žádná újma.

2) Smluvní vztahy mezi osobou ovládanou a osobami ovládanými stejnou ovládnoucí osobou

Nemocnice Prachaticce, a.s. má uzavřeny následující smlouvy s osobami ovládanými stejnou ovládnoucí osobou:

Jihočeské nemocnice, a.s.

1. Příkazní smlouva č. 1 (1/00/2016)
 - Platnost od 26. 05. 2016 na dobu neurčitou.
 - Předmětem smlouvy jsou komplexní služby, popř. další služby v oblasti zadávání veřejných zakázek podle ZVZ a služby spočívající v jiné činnosti centrálního obchodního oddělení.
 - Cena sjednání dohodou – noční paušál.
- K této smlouvě uzavřena Dodatek č. 1 (07/2017)
 - Platnost od 19. 04. 2017 na dobu neurčitou.
- K této smlouvě uzavřena Dodatek č. 2 (19/2018)
 - Platnost od 24. 01. 2018 na dobu neurčitou.
- K této smlouvě uzavřena Dodatek č. 3 (2016/00100/03)
 - Platnost od 01. 01. 2020 na dobu neurčitou.

2. Rámcová smlouva o zabezpečení odborné praxe (01/2019)
 - Platnost od 28. 05. 2019 na dobu neurčitou.
 - Předmětem smlouvy je zajištění odborné praxe studentů UK, LF, I.F. v Plzni v jednotlivých jihočeských nemocnicích.

Nemocnice České Rudkvičovice, a.s.

1. Smlouva o spolupráci v oblasti specializačního vzdělávání (31/2007)
 - Platnost od 24. 10. 2007 na dobu neurčitou.
 - Předmětem smlouvy je vzdělávání lékařů pro obory chirurgie, vnitřní lékařství, dětské lékařství, gynekologie a porodnictví, anesteziologie a resuscitace, klinická biochemie.
 - Ceny dle aktuálního ceníku NČB.
- K této smlouvě uzavřena Dodatek č. 1 (219/2016)
 - Platnost od 21. 07. 2016 na dobu neurčitou.
- Předmětem smlouvy je vzdělávání lékařů pro obory chirurgie, dětské lékařství, gynekologie a porodnictví, anesteziologie a resuscitace, klinická biochemie.
- Ceny dle aktuálního ceníku NČB.

 2. Smlouva o sdružení č. 2 (45/2010)
 - Uzavřena dne 18. 05. 2010 na dobu neurčitou.
 - Předmětem smlouvy je společné poskytování činnosti a úkonů veřejného zdravotní péče podle Zákonu o veřejných zdravotních, na jejím základě mají zájem všichni účastníci sdružení.
 - Účelem sdružení není nabývání ani hraničování majetkových hodnot.
 3. Smlouva o spolupráci (160/2014)
 - Platnost od 23. 10. 2014 na dobu neurčitou.
 - Předmětem smlouvy je poskytování mikrobiologických laboratorních vyšetření smluvní laboratoří.
 - Úhady za provedení vyšetření budou účtovány zdravotní pojišťovně.
 4. Smlouva o spolupráci (88/2015)
 - Platnost od 26. 03. 2015 na dobu neurčitou.
 - Předmětem smlouvy je péče o zaměřených ZZ k stenci v oboru radiologie a zobrazovací metody.
 - Úhady za umožnění absolvování praktické sídlo své lékařů budou zaplacený dle aktuálního ceníku platného v NČB.
 5. Dohoda o zajištění laboratorních vyšetření ve smluvní laboratoři (187/2014)
 - Platnost od 15. 12. 2014 na dobu neurčitou.
 - Předmětem smlouvy je zajištění laboratorních vyšetření klinických vzorků, a to za účelem zajištění požadavků stanovených ČSN EN/ISO 15189.
 - Úhady za provedení vyšetření budou účtovány zdravotní pojišťovně.
 6. Smlouva o spolupráci v oblasti specializačního vzdělávání (31/2016)
 - Platnost od 23. 07. 2016 na dobu neurčitou.
 - Předmětem smlouvy je vzdělávání lékařů v oboru vnitřní lékařství.
 - Ceny dle aktuálního ceníku NČB.
 7. Smlouva o spolupráci v oblasti specializačního vzdělávání (75/2017)
 - Platnost od 10. 03. 2017 na dobu neurčitou
 - Předmětem smlouvy je vzdělávání lékařů v oboru klinická hematologie a transfúzní služba
 - Ceny dle aktuálního ceníku NČB

8. Smlouva o spolupráci v oblasti specializačního vzdělávání (16/2017)

- Platnost od 10. 03. 2017 na dobu neurčitou.
- Předmiotem smlouvy je vzdělávání lékařů v oboru Internistní péče.
- Ceny dle aktuálního ceníku NČB.

9. Smlouva o zpracování očních údajů NČR (30/2020)

- Platnost od 28. 02. 2020 do 31. 12. 2020.
- Předmiotem smlouvy je odečet, předávání a předávání očních údajů egogicalitru správně pro potřeby vedení NČR.
- Cena na úrovni ceny obryšů, se závazkem lékařů cenu bezhotovostním přerodem finančních prostředků.

10. Smlouva o spolupráci v oblasti specializačního vzdělávání v oboru vnitřní lékařství (16/2020)

- Platnost od 15. 7. 2020 na dobu neurčitou
- Předmiotem smlouvy je spolupráce v oboru vnitřní lékařství – vnitřní specializovaný výcvik
- Ceny dle aktuálního ceníku

11. Smlouva o spolupráci v oblasti specializačního vzdělávání v oboru ortopedie a traumatologie pohybového aparátu (17/2020)

- Platnost od 15. 7. 2020 na dobu neurčitou
- Předmiotem smlouvy je spolupráce v oboru ortopedie a traumatologie pohybového aparátu – vnitřní specializovaný výcvik
- Ceny dle aktuálního ceníku

12. Smlouva o spolupráci v oblasti specializačního vzdělávání v oboru chirurgie (118/2020)

- Platnost od 15. 7. 2020 na dobu neurčitou
- Předmiotem smlouvy je spolupráce v oboru chirurgie – vnitřní specializovaný výcvik
- Ceny dle aktuálního ceníku

13. Smlouva o spolupráci v oblasti specializačního vzdělávání v oboru klinická biochemie (119/2020)

- Platnost od 15. 7. 2020 na dobu neurčitou
- Předmiotem smlouvy je spolupráce v oboru klinická biochemie – vnitřní specializovaný výcvik
- Ceny dle aktuálního ceníku

14. Smlouva o spolupráci v oblasti specializačního vzdělávání v oboru radiologie (120/2020)

- Platnost od 15. 7. 2020 na dobu neurčitou
- Předmiotem smlouvy je spolupráce v oboru radiologie – vnitřní specializovaný výcvik
- Ceny dle aktuálního ceníku

- Na základě rámcových smluv o specializačním vzdělávání byly uzavřeny následující dílčí smlouvy, které se vztahují ke sledovanému období.
- Smlouva o umoznění absolutoria odborné síle (05/2020)
 - Smlouva o umoznění absolutoria odborné síle (40/2020)

Nemocnice Třebíč, a.s.

1. Smlouva o sdružení č. 2 (45/2010)

- Ustanová dne 18. 05. 2010 na dobu neurčitou.
- Předmiotem smlouvy je společné provozování činnosti a úkonů veřejného zdravotní péče
- Zákona o veřejných zakázkách, na jejímž základě mají zájem všechny účastní sdružení.
- Účelem sdružení není nabývání ani hromáčení majetkových hodnot.

Nemocnice České Krumlov, a.s.

1. Smlouva o sdružení č. 2 (45/2010)

- Ustanová dne 18. 05. 2010 na dobu neurčitou.
- Předmiotem smlouvy je společné provozování činnosti a úkonů veřejného zdravotní péče
- Zákona o veřejných zakázkách, na jejímž základě mají zájem všichni účastníci sdružení.
- Účelem sdružení není nabývání ani hromáčení majetkových hodnot.

2. Dohoda o poskytování referenční vyšetření ve smluvní laboratoři (181/2014)

- Platnost od 15. 12. 2014 na dobu neurčitou.
- Předmiotem smlouvy je zajištění laboratorních vyšetření klinických vzorků, a to za účelem zajištění požadavků zdravotních ústavů CSN EN/ISO 15189.
- Úmudy za provedení vyšetření budou účtovány zvláštními pojílovými.

3. Dohoda o provedení referenční (220/2016)

- Smlouva uzavřena dne 25. 10. 2016
- Předmiotem smlouvy je provedení referenční ústavů a pozici referenční sanitizace
- Cena je sjednána na úrovni ceny obryšů

Nemocnice Jindřichův Hradec, a.s.

1. Smlouva o sdružení č. 2 (45/2010)

- Ustanová dne 18. 05. 2010 na dobu neurčitou.
- Předmiotem smlouvy je společné provozování činnosti a úkonů veřejného zdravotní péče
- Zákona o veřejných zakázkách, na jejímž základě mají zájem všichni účastníci sdružení.
- Účelem sdružení není nabývání ani hromáčení majetkových hodnot.

Nemocnice Strakonice, a.s.

1. Smlouva o sdružení č. 2 (45/2010)

- Ustanová dne 18. 05. 2010 na dobu neurčitou.
- Předmiotem smlouvy je společné provozování činnosti a úkonů veřejného zdravotní péče
- Zákona o veřejných zakázkách, na jejímž základě mají zájem všichni účastníci sdružení.
- Účelem sdružení není nabývání ani hromáčení majetkových hodnot.

- Na základě rámcových smluv o specializačním vzdělávání byly uzavřeny následující dílčí smlouvy, které se vztahují ke sledovanému období.
- Smlouva o umoznění absolutoria odborné síle (06/2020)
 - Smlouva o umoznění absolutoria odborné síle (41/2020)

Nemocnice Písek, a.s.

1. Smlouva o sdružení č. 2 (45/2010)

- Ustanová dne 18. 05. 2010 na dobu neurčitou.

- Předáním smlouvy je společně provázení činnosti a úkonů veřejného zdravotnictví podle Zákona o veřejných zakázkách, na jejímž základě mají zájem vítězní účastníci strážníků.
- Účelem sdružení není nabyvatí ani hraničení majetkových hodnot.

2. Dohoda o spolupráci v rámci AKK Sestřič

- Uzávěrná dne 12. 10. 2017 na dobu trvání platnosti akreditace akreditovaného kurzu Sestra v Nemocnici Prachatic, a.s.

Nemocnice Dačice, a.s.

1. Smlouva o sdružení č. 2 651/2010)
 - Uzávěrná dne 18. 05. 2010 na dobu neurčitou.
 - Předáním smlouvy je společně provázení činnosti a úkonů veřejného zdravotnictví podle Zákona o veřejných zakázkách, na jejímž základě mají zájem vítězní účastníci sdružení.
 - Účelem sdružení není nabyvatí ani hraničení majetkových hodnot.

Jihočeské lesní Čestě Budějovice, a.s.

Nejsou uzavřeny žádné vzájemné obchodní vztahy.

JIKORD a.s.o.

Nejsou uzavřeny žádné vzájemné obchodní vztahy.

Jihočeský vědeckotechnický park, a.s.

Nejsou uzavřeny žádné vzájemné obchodní vztahy.

RERA a.s.

Nejsou uzavřeny žádné vzájemné obchodní vztahy.

Informační a vzdělávací středisko Jih. příspěvková organizace

Nejsou uzavřeny žádné vzájemné obchodní vztahy.

- 3) jiné právní úkony a plnění nad rámec čl. 2 této zprávy, které byly v účtením období učiněny v zájmu propojených osob

Informace o transakcích se spřízněnými stranami

V roce 2020 obdrželi členové představenstva odměny nad rámec základního plnění ve výši 938 tis. Kč (v roce 2019 938 tis. Kč).

V roce 2020 u 2019 neobdrželi členové řídicích, kontrolních a správních orgánů žádné zálohy, závávky, zápůjčky, úvěry, přiznané záruky a jiné výlohy a nevlastní žádné akcie společnosti.

- *Jihočeský kraj*
a) dotčení prostředky

V roce 2020 rozhodlo zastupitelstvo Jihočeského kraje na základě žádosti o poskytnutí dotace svým usnesením č. 69/2020/ZK-27 ze dne 21. 05. 2020 o poskytnutí peněžních prostředků na vykonávání pohotovostní služby na ambulancích jako závazku veřejné služby ve výši 9 500 tis. Kč.

Dále rozhodlo zastupitelstvo Jihočeského kraje na základě žádosti o poskytnutí dotace svým usnesením č. 144/2020/ZK-28 ze dne 25. 06. 2020 o poskytnutí dotace k úhradě dodatečných výdajů v souvislosti s pandemií COVID-19 ve výši 700 tis. Kč.

Dále byla v roce 2020 podána žádost o poskytnutí dotace na mimořádné odměny zdravotnickým pracovníkům související se zajištěním činnosti antigenního odberového centra v období od 21. 12. 2020 do 23. 12. 2020 ve výši 225 tis. Kč. K datu sestavení účetní závěrky se bylo vydáno usnesení zastupitelstvem Jihočeského kraje o poskytnutí zmínované dotace.

b) Finanční výpomoci

V roce 2020 propjati Jihočeský kraj na základě usnesení Zastupitelstva č. 243/2018/ZK-15 ze dne 06. 09. 2018 finanční výpomoc ve výši 5 781 012,- Kč na realizaci projektu Modernizace NIS v Nemocnici Prachatic, a.s. /IROP 26/. Žádost o platbu byla poskytovateli dotace podána v lednu 2021, v roce 2021 tedy předpokládáme vratku poskytnuté finanční výpomoci v plné výši.

V roce 2020 vratila Nemocnice Prachatic, a.s. Jihočeskému kraji finanční výpomoc ve výši 4 150 444,59 Kč, která byla poskytnuta na základě usnesení Zastupitelstva č. 244/2018/ZK-15 ze dne 06. 09. 2018 na realizaci projektu Modernizace bezpečnosti ICT v Nemocnici Prachatic, a.s. /IROP 10/.

c) dary

Jihočeský kraj poskytl na základě darovací smlouvy věcný dar v podobě termolamary FEVER Screening Loosng AT 3003F v hodnotě 153 tis. Kč vč. DPH /127 tis. Kč bez DPH/. Společnost běžně poskytuje služby spřízněným stranám. V roce 2020 dosáhl tento objem prodeje 11 tis. Kč (v roce 2019 69 tis. Kč).

- *Nemocnice Český Krumlov, a.s.* - poskytnuty služby v celkové výši 10 tis. Kč, z toho 7 tis. za požadované vyšetření a 3 tis. Kč představení prodeje zboží a materiálu z ústavní lékárny.
- *Nemocnice České Budějovice, a.s.* - poskytnuty služby v celkové výši 1 tis. Kč v podobě prodeje materiálu z ústavní lékárny.

Společnost využívá služeb spřízněných stran v rámci běžné obchodní činnosti podniku. V roce 2020 činily náklady 4 750 tis. Kč a fakturované bonusy za období leden a SZM - 3 668 tis. Kč.

- *Nemocnice České Budějovice, a.s.* - nákup ve výši 2 967 tis. Kč, převážně za pořízení transfuzních přípravků ve výši 3 181 tis. Kč a tím související bonusy -731 tis. Kč, lékař. zboží a materiálu pro ústavní lékárnu ve výši 78 tis. Kč a odměnné poukázky 439 tis. Kč.
- *Nemocnice Český Krumlov, a.s.* - v roce 2020 byl uskutečněn pouze nákup zboží a materiálu pro ústavní lékárnu ve výši 4 tis. Kč.
- *Jihočeská nemocnice, a.s.* - fakturované bonusy za odběr léků a speciálního zdravotnického materiálu výši -2 937 tis. Kč a činnost obchodního oddělení dle přílohy smlouvy ve výši 363 tis. Kč

- **Nemocnice Písek, a.s.** – poskytnutí externích zdravotních služeb ve výši 1 tis. Kč a pronájem nemovitosti v hodnotě 2 tis. Kč.
- **Nemocnice Strakonice, a.s.** – provedení PCR testů na COVID 19 v hodnotě 634 tis. Kč.
- **Nemocnice Mladoboleslavská, a.s.** – poskytnutí laboratorní materiál v hodnotě 48 tis. Kč.
- **Nemocnice České Budějovice, a.s. – včetně daní**
- **Nemocnice České Budějovice, a.s.** darovala v průběhu roku 2020 Nemocnici Prachatice, a.s. odtuzené pomůcky v celkové hodnotě 1 803 tis. Kč.
- **Nemocnice České Budějovice, a.s. – nehranová měřidla za vykazování daní do Měnového odpovídajícího rozpisu**

V roce 2020 obdržela Nemocnice Prachatice, a.s. náhradu částí osobních nákladů vynaložených za vykazování daní do Měnového odpovídajícího rozpisu ve výši 65 tis. Kč.

- **Nemocnice České Budějovice, a.s. – pro Meditech z titulu vypracování ekonomického koeficientu DPH**

Nemocnice Jihočeského kraje se rozhodly pro skupinovou registraci pro účely daně z příjmané hodnoty. Zastupujícím členem je Nemocnice České Budějovice, a.s. Pro tento účel bylo skupině předloženo jednotné identifikační číslo DIC: CZ699005400. Skupina se stala plátcem k 01. 01. 2019. Na základě povolení skupinového a individuálního koeficientu dochází ve skupině po finálním vyhodnocení k příjmovému vzájemnému vyrovnání, aby základní členové skupiny nerazila újma z účasti ve skupině. Nárok na vyřazení Nemocnice Prachatice, a.s. za účasti období 2020 činí 1 133 tis. Kč. Proti tomuto nároku byl započítán závazek z rozdílu mezi vyřazením a zálohovými koeficientem ve výši 51 tis. Kč.

8 ostatními spřízněnými osobami neskutecně Nemocnice Prachatice, a.s. v účelném období 2020 žádné transakce.

- 4) **Ostatní opatření, která byla v zájmu nebo na popud propojených osob přijata nebo uskutečněna v účelném období, a jejich výhody a nevýhody pro zpracovatele zprávy**

Nemocnice Jihočeského kraje se rozhodly pro skupinovou registraci pro účely daně z příjmané hodnoty. Zastupujícím členem je Nemocnice České Budějovice, a.s. Pro tento účel bylo skupině předloženo jednotné identifikační číslo DIC: CZ699005400. Skupina se stala plátcem k 01. 01. 2019. Na základě povolení skupinového a individuálního koeficientu dochází ve skupině po finálním vyhodnocení k příjmovému vzájemnému vyrovnání, aby základní členové skupiny nerazila újma z účasti ve skupině. Nárok na vyřazení Nemocnice Prachatice, a.s. za účasti období 2020 činí 1 133 tis. Kč.

- 5) **Zabezpečení probíhajícího statutárního orgánu společnosti Nemocnice Prachatice, a.s.**

Představenstvo probíhalo, že do Zprávy o vztazích mezi propojenými osobami společnosti Nemocnice Prachatice, a.s. uvedlo vedle své mu zřetelně uvažované s propojenými osobami, příbuzí a příbuznými osobami propojenými osobami, jiné příbuzné osoby užívané v zájmu těchto osob a vztahů opatření přijatá nebo uvažovaná v zájmu nebo na popud těchto osob v účelném období od 01. 01. 2020 do 31. 12. 2020. Představenstvo dále prozradilo, že společnost Nemocnice Prachatice, a.s. nerazila z těchto osob nebo opatření inspekční újmu.

V Prachaticích dne 31. 03. 2021

Ing. Michal Červík, MBA
Předseda představenstva
Nemocnice Prachatice, a.s.

MUDr. František Štáhlý
Člen představenstva
Nemocnice Prachatice, a.s.

Zapsaná v obchodním rejstříku vedeném u KS v Č. Budějovicích v oddílu B, vložka 1461

Nebahovská 1015, 383 01 Prachatice,

IČO: 26095165 DIČ: CZ26095165 DIČ pro účely DPH: CZ699005400

Bankovní spojení: Moneta Money Bank Prachatic, č.ú.: 175609387/0600

telefon: 388 600 111, fax: 388 600 184/173, e-mail: nempt@nempt.cz, ID DS: 5zpf7c

www.nempt.cz, www.facebook.com/nempt

**Výroční zpráva společnosti Nemocnice Prachatic, a. s.,
o činnosti v oblasti poskytování informací
dle zákona č. 106/1999 Sb., o svobodném přístupu k informacím za rok 2020**

Na základě § 18 zákona č. 106/1999 Sb., o svobodném přístupu k informacím, ve znění pozdějších předpisů vydává společnost Nemocnice Prachatic, a. s., jako povinný subjekt zprávu o činnosti v oblasti poskytování informací dle tohoto zákona.

**POSKYTOVÁNÍ INFORMACÍ PODLE ZÁKONA č. 106/1999 Sb., O SVOBODNÉM
PŘÍSTUPU K INFORMACÍM, VE ZNĚNÍ POZDĚJŠÍCH PŘEDPISŮ**

Počet podaných žádostí	1
Počet vydaných rozhodnutí o odmítnutí žádosti	0
Počet podaných odvolání proti rozhodnutí	0
Opis podstatných částí každého rozsudku soudu ve věci přezkoumání zákonnosti rozhodnutí povinného subjektu o odmítnutí žádosti o poskytnutí informace a přehled všech výdajů, které povinný subjekt vynaložil v souvislosti se soudními řízeními o právech a povinnostech podle tohoto zákona, a to včetně nákladů na své vlastní zaměstnance a nákladů na právní zastoupení	0
Výčet poskytnutých výhradních licencí, včetně odůvodnění nezbytnosti poskytnutí výhradní licence	0
Počet stížností podaných podle § 16a, důvody jejich podání a stručný popis způsobu jejich vyřízení	0

V Prachaticích 13.-1. 2021

Ing. Michal Čarvaš, MBA
Předseda představenstva
Nemocnice Prachatic, a.s.

NEMOCNICE
PRACHATICE
NEMOCNICE PRACHATICE, a.s.
Nebahovská 1015, 383 20 Prachatice

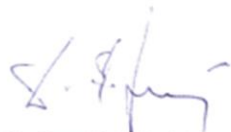
MUDr. František Stráský
člen představenstva
Nemocnice Prachatic

ODBĚROVÉ MÍSTO PRO PACIENTY S PODEZŘENÍM Z NÁKAZY KORONAVIREM

Provoz denně PO - PÁ: 8.00 - 14.00 hod.

Pacienti budou vyšetřeni na doporučení praktického lékaře, epidemiologa či lékaře Infekčního oddělení ČB. Pacienty bez doporučení nelze vyšetřit.

1. PŘIPRAVTE SI KARTU POJIŠTĚNCE, ŽADANKU O VYŠETŘENÍ, OBČANSKÝ PRUKAZ A ČÍSLO VAŠEHO TELEFONU.
2. ZDRAVOTNÍK VAM ODEBERE VZOREK K VYŠETŘENÍ.
3. PO ODBĚRU DOORŽUJTE KARANTÉNNÍ REŽIM.
4. IHNEDE PO VYŠETŘENÍ OPUSŤTE AREÁL NEMOCNICE.
5. O VÝSLEDKU VYŠETŘENÍ BUDETE INFORMOVANI TELEFONICKY PRAKTICKÝM LÉKAŘEM NEBO PRACOVNÍKEM KHS.

